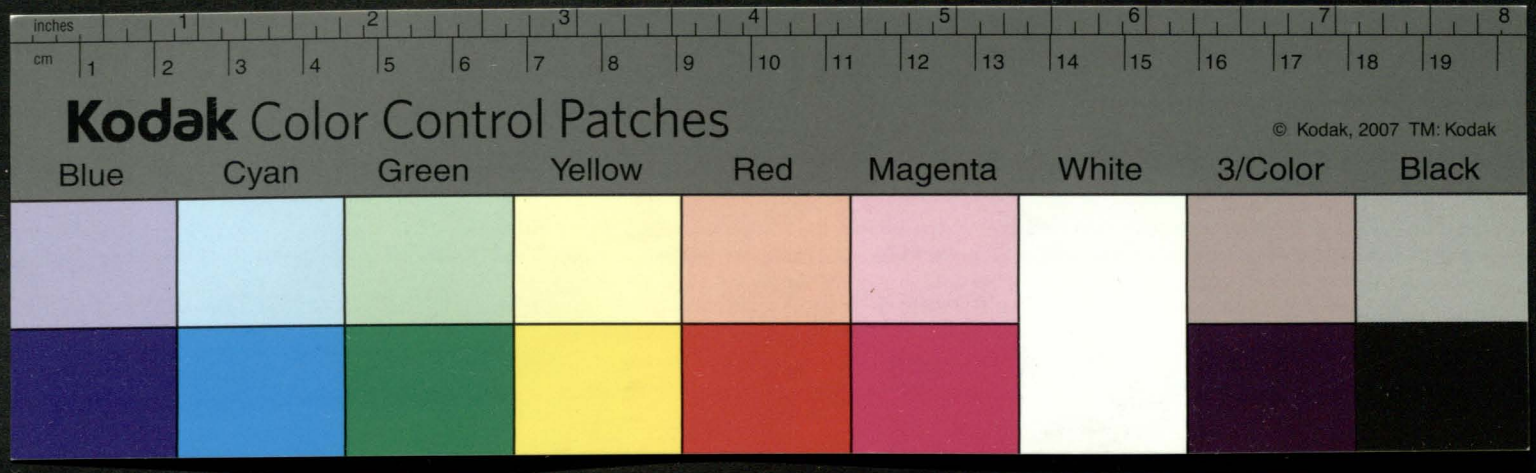

МЕТРИЧЕСКІЯ
ВѢСЫ
БРЕСТСКАГО
ДЕКАНАТА
1856

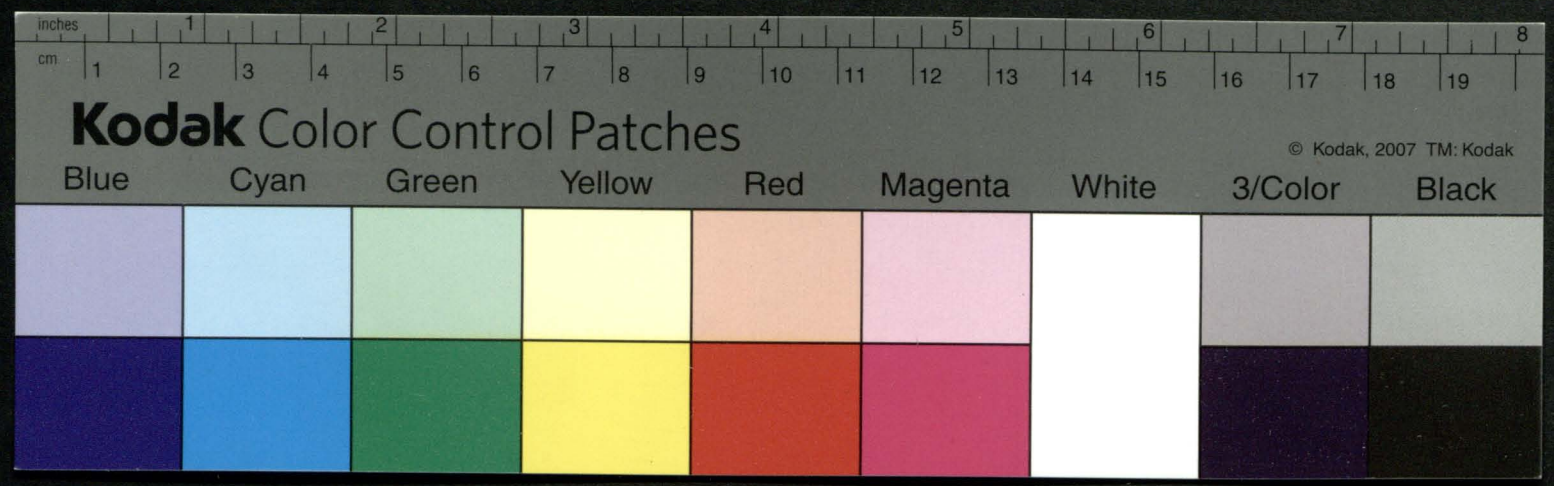
inches
cm
Kodak Color Control Patches
© Kodak, 2007 TM: Kodak
Blue
Cyan
Green
Yellow
Red
Magenta
White
3/Color
Black

F43-6243

2478

~~#1212~~

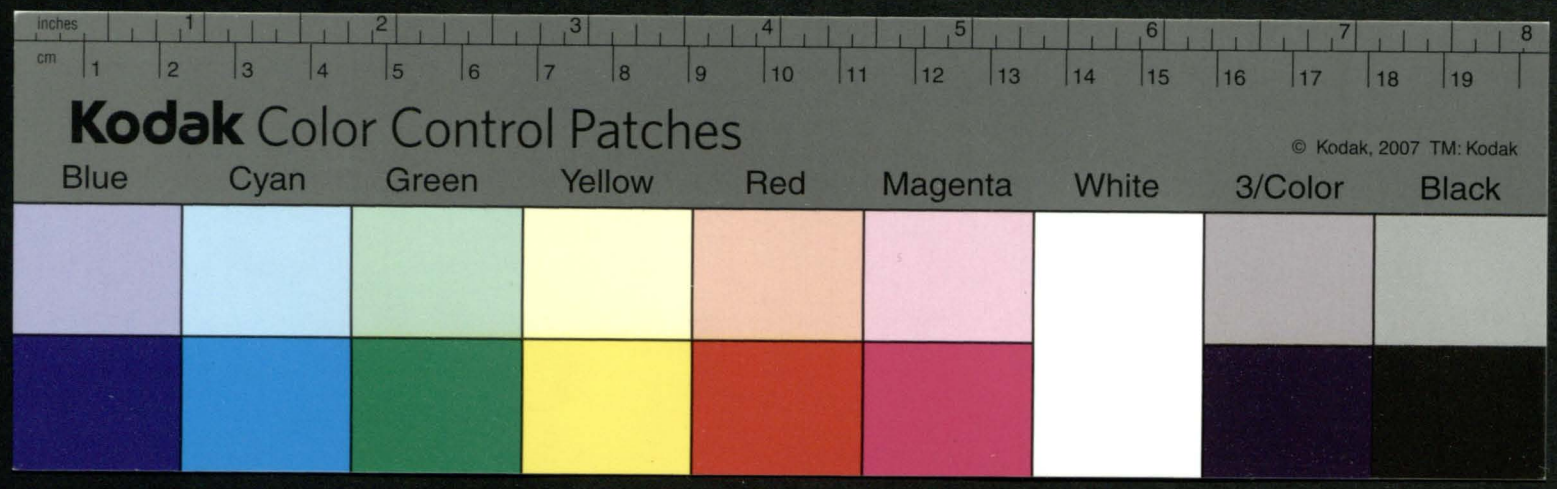
inches
cm
Kodak Color Control Patches
© Kodak, 2007 TM: Kodak
Blue
Cyan
Green
Yellow
Red
Magenta
White
3/Color
Black

1.

ВЫПИСИ
МЕТРИЧЕСКОЙ КНИГИ

Христевой

РИМСКО - КАТОЛИЧЕСКОЙ ПРИХОДСКОЙ ЦЕРКВИ

ЧАСТЬ ПЕРВАЯ.

О РОДИВШИХСЯ.

съ 1 числа Мѣсяца Января 18 66 года.

Фамилія окрещеннаго.	№	Счетъ родившихся. Мужескаго пола.	Женскаго пола.	Числа. Рожденія.	Крещенія.	Когда, гдѣ, кто и кѣмъ, одною ли водою, или со всѣми обрядами таинства окрещенъ?	Какихъ родителей, когда и гдѣ, т. е., въ какомъ приходѣ родился крещенный?	Кто были по имени и прозванію воспріемники при Св. Крещеніи и кто присутствовалъ?	Рукоприкладство свидѣтелей записи по желанію.
						1866 Годъ	Январь		
Пранцишкевичъ	1.	.	1.	6 Декаб 1865 года	6 Янв 1866	Тысяча восемьсотъ шестьдесятъ шестаго года, Января шестаго дня, въ Христовой Римско Католической Приходской Церкви, окрещенъ младенецъ по имени Каэтанъ Преподобнымъ Отцемъ Іоанномъ Невзоровскимъ Викарнымъ онои Христовой Церкви, совершено таинства	Католическаго вѣроисповѣданія Дворянина Каэтана Пранцишкевича и законной его супруги Маріи Ивановой урожденной Ивашкевичъ родившагося 1865 года Декабря 6 дня	Воспріемниками были Дворянинъ Іосифъ Пранцишкевичъ и Дворянка Ольга Ивашкевичъ	
Ромашковъ	2.	.	2.	23 Дек	6. Янв	Тысяча восемьсотъ шестьдесятъ шестаго года, Января шестаго дня, въ Христовой Римско Католической Приходской Церкви, окрещенъ младенецъ по имени Викторія, Преподобнымъ Отцемъ Викентіемъ Деканомъ Христовыхъ Костеловъ и Деканомъ совершено таинства обрядовъ	Благородныхъ Іосифа Осипова Ромашевскаго Коммерціи Совѣтника Коммерціи Ассесора Маріи урожденной Ивашкевской законныхъ супруговъ родившаяся 1865 года Декабря 23 дня	Воспріемниками были Коммерціи Совѣтникъ Викторъ Рейхъ и Карлина Фердинандовича Шишковича Коммерціи Ассесора супруга	
Шишковичъ	3.	1.	2.	2 Янв	9. Января	Тысяча восемьсотъ шестьдесятъ шестаго года, Января девятаго дня, въ Христовой Римско Католической Приходской Церкви, окрещенъ младенецъ по имени Іосифъ Преподобнымъ Отцемъ Іоанномъ Невзоровскимъ Викарнымъ онои Христовой Церкви, совершено таинства обрядовъ	Дворянина Николая и Маріанны урожденной Кивилевской Томяковъ законныхъ супруговъ сынъ родившійся 1866 года Января 2 дня въ деревнѣ Вербунъ	Воспріемниками были Дворянинъ Іосифъ Свидерскій и Дворянка Ольга Павловская	
Ивашкевичъ	4.	1	3.	26 Янв 1844	10 Янв 1866.	Тысяча восемьсотъ шестьдесятъ шестаго года, десятаго Января дня въ Христовой Римско Католической Приходской Церкви, Ксендзомъ Деканомъ Костела Св. Крищенія надъ 22 лѣтнею дѣвицею по имени Маріянна Преподобнымъ Отцемъ Іоанномъ Невзоровскимъ Викарнымъ онои Христовой Церкви	Дворянина Николая Александрова урожденной Шишковской Ивашкевичъ законныхъ супруговъ дочь, рождена въ Кіевской губ. Радомысльскаго уѣзда 26 Января 1844 года, и по городу Радомыслю по исповѣданію римско католическому крещена	Удостоверяющей сіе таинства присутствовали Иванъ Ивашкевичъ и Антонина Валентія Баранская супруга	

Kodak Color Control Patches
Blue Cyan Green Yellow Red Magenta White 3/Color Black
© Kodak. 2007 TM: Kodak

Фамилія окрещеннаго.	№	Счетъ родившихся. Мужескаго пола.	Женскаго пола.	Числа. Рожденія.	Крещенія.	Когда, гдѣ, кто и кѣмъ, одною ли водою, или со всѣми обрядами таинства окрещенъ?	Какихъ родителей, когда и гдѣ, т. е., въ какомъ приходѣ родился крещенный?	Кто были по имяни и прозванію воспріемники при Св. Крещеніи и кто присутствовалъ?	Рукоприкладство свидѣтелей записи по желанію.
Ивановскій	5	2	3	31. Декаб 1865	9. Янв	Тысяча восемьсотъ шестьдесятъ пятаго года, Января девятаго дня, въ Соретской Римско-Католической Приходской Церкви, окрещенъ младенецъ по имени Болеславъ, Преподобнымъ Отцемъ Викторомъ Виктуренкимъ Законоучителемъ Соретской Прогимназіи, совершеніемъ всѣхъ обрядовъ таинства.	Законнорожденный сынъ Дворянина Станислава Альбертина Ивановскаго и законной супруги его Маріи Каетановны урожденной Витъ родившійся 1865 года Декабря 31 дня по полудни въ деревнѣ Страдичѣ.	Воспріемниками были Іосифъ Миллеръ и Наталія Витъ вдова	
Юрковскій	6.	2.	4.	13. Декаб 1865	10. Янв	Тысяча восемьсотъ шестьдесятъ пятаго года, Января десятаго дня, въ Соретской Римско-Католической Приходской Церкви окрещенъ младенецъ по имени Галена, Преподобнымъ Отцемъ Викентіемъ Дзенисевичемъ Соретскимъ Настоятелемъ и Деканомъ, совершеніемъ всѣхъ обрядовъ таинства.	Законнорожденный сынъ Дворянина Теофиля Юрковскаго и законной супруги его Ираиды Ануфріевны урожденной Юрьевичъ дворянки, родившійся 1865 года Декабря 13. дня по полудни въ Г. Соретѣ.	Воспріемниками были Ануфій Ануфіевичъ и Юлія Ануфіевна дворянка	Іосифъ
Колбановскій	7	2	5	1. Января	9.	Тысяча восемьсотъ шестьдесятъ пятаго года, Января девятаго дня въ Соретской Римско-Католической Приходской Церкви, окрещенъ младенецъ по имени Катерина Преподобнымъ Отцемъ Іоанномъ Неваровскимъ Викаріемъ онаго Соретской Церкви, совершеніемъ всѣхъ обрядовъ таинства	Законнорожденная дочь Дворянина Константина Колбановскаго и законной супруги его Маріи Каетановны урожденной Витъ родившаяся сего 1866 года Января 1. дня по полудни въ Г. Соретѣ.	Воспріемниками были Александръ Семеновъ и Катерина Николая Васильева супруга	
Кавальчуковъ	8.	2	6.	13 Января	14	Тысяча восемьсотъ шестьдесятъ пятаго года Января четырнадцатаго дня, въ, въ Соретской Римско-Католической Приходской Церкви, окрещенъ младенецъ по имени Франциска Ксаверія Преподобнымъ Отцемъ Іоанномъ Неваровскимъ Викаріемъ онаго Соретской Церкви, совершеніемъ всѣхъ обрядовъ таинства	Крестьянъ Михаила Іоаннова Кавальчукова законнорожденный сынъ родившійся сего 1866 года Января 13 дня по полудни въ деревнѣ Вахи	Воспріемниками были Андрей Веремчукъ и Анна Ивана Грицюка супруга	

Фамилія окрещеннаго.	№	Счетъ родившихся. Мужескаго пола.	Женскаго пола.	Числа. Рожденія.	Крещенія.	Когда, гдѣ, кто и кѣмъ, одною ли водою, или со всѣми обрядами таинства окрещенъ?	Какихъ родителей, когда и гдѣ, т. е., въ какомъ приходѣ родился крещенный?	Кто были по имяни и прозванію воспріемники при Св. Крещеніи и кто присутствовалъ?	Рукоприкладство свидѣтелей записи по желанію.
Панкевичъ.	9.	2.		6. Января	15.	Тысячавосьмьсотъ шестдесятъ шестаго года Января пятнадцатаго дня, въ Христовой Римско Католической Приходской Церкви, окрещенъ младенецъ именемъ Теофилъ Адріянъ, Преподобнымъ Отцемъ Іоанномъ Кивгаровскимъ Викаріемъ оной Христовой Церкви, совершеніемъ всѣхъ обрядовъ таинства	Легитимъ Александра и Юліи урожденной Хоцинской Панкевичовъ законныхъ супруговъ сынъ, родившійся сего 1866 года Января 6 дня, утромъ въ Городѣ Брестѣ.	Воспріемниками были Антоній Кисилевичъ и Анна Анастасія Прокоповъ супруга	
Брасовскій.	10.	3.		8. Января	16	Тысячавосьмьсотъ шестдесятъ шестаго года, Января пятнадцатаго дня, въ Христовой Римско Католической Приходской Церкви, окрещенъ младенецъ по имени Францискъ, Преподобнымъ Отцемъ Іоанномъ Кивгаровскимъ Викаріемъ оной Христовой Церкви, Іосовершеніемъ всѣхъ обрядовъ таинства	Крестьянъ Станислава и Маріанны урожденной Гинцувны Брасовскихъ законныхъ супруговъ сынъ, родившійся сего 1866 года Января 8 дня по полудни въ Селищѣ Каменицы	Воспріемниками были Александръ Кулешевичъ и Франциска Баздорежая дѣвица	
Вѣсевичъ.	11.	4		7 Января	13.	Тысячавосьмьсотъ шестдесятъ шестаго года, Января 13 дня, въ Христовой Римско Католической Приходской Церкви окрещенъ младенецъ по имени Павелъ, Преподобнымъ Отцемъ Іоанномъ Кивгаровскимъ Викаріемъ оной Христовой Церкви, Іосовершеніемъ всѣхъ обрядовъ таинства	Рядового 10 Сибирскаго Мушкатерскаго № 63 полка Якова Вѣсевича и Маріанны урожденной Кабой законныхъ супруговъ сынъ, родившійся сего 1866 года Января 7 дня по полудни въ г. Брестѣ.	Воспріемниками были Семенъ Гапеевъ и Анна Игнатія Войцеховичъ супруга	
Свѣнціцкій.	12	5		18 Января	25	Тысячавосьмьсотъ шестдесятъ шестаго года, Января двадцать пятаго дня, въ Христовой Римско Католической Приходской Церкви окрещенъ младенецъ по имени Станиславъ, Преподобнымъ Отцемъ Викентіемъ Дуленевичемъ Христовымъ Деканомъ, Іосовершеніемъ всѣхъ обрядовъ таинства.	Легитимъ Константина и Юзефы урожденной Каминовской Свѣнціцкихъ законныхъ супруговъ сынъ, родившійся сего 1866 года Января 18 дня по полудни въ г. Брестѣ.	Воспріемниками были Антоній Крупчанковскій и Маріанна Петра Кретовича супруга	

Фамилія крещеннаго.	№	Счетъ родившихся. Мужескаго пола.	Женскаго пола.	Числа. Рожденія.	Крещенія.	Когда, гдѣ, кто и кѣмъ, одною ли водою, или со всѣми обрядами таинства окрещенъ?	Какихъ родителей, когда и гдѣ, т. е., въ какомъ приходѣ родился крещенный?	Кто были по имяни и прозванію воспріемники при Св. Крещеніи и кто присутствовалъ?	Рукоприкладство свидѣтелей записи по желанію.
Шпаковскій	13.	6.	7	13 Января	23.	Тысячавосьмисотъшестьдесятъше стаго года Января двадцать тре тьяго дня, въ Третской Римско Католической Приходской церкви окрещенъ младенецъ по имени Павелъ Преподобнымъ Отцемъ Іоанномъ Невяровскимъ Викарнымъ оной Третской церкви, совершеніемъ всѣхъ обрядовъ таинства	Рядовая пѣхотной Инва лидной № 63 роты Ефра кимова Шпаковскаго и Маріи законнорожденной Всѣмъ вѣсти законнобрачныхъ супруговъ законнорожденный, родившійся сего 1866 года Января 13 дня утромъ въ г. Сре тенскѣ.	Воспріемниками были Ефимъ Пандуръ и Наталія Тварковская дѣвица	
Давыдовскій	14.	7.	7.	5 Января	23	Тысячавосьмисотъшестьдесятъше стаго года Января двадцать тре тьяго дня, въ Третской Римско Католической Приходской церкви окрещенъ младенецъ по имени Евстафій, Преподобнымъ Отцемъ Іоанномъ Невяровскимъ Викарнымъ оной Третской церкви, совершеніемъ всѣхъ обрядовъ таинства	Мѣщанинъ Виктора и Галины урожденной Клементьевичевой Давидовъ законнорожденный супруговъ законнобрачныхъ, родившійся сего 1866 года Января 5 дня утромъ въ Сретенскѣ Муромская Каменица	Воспріемниками были Петръ Вишневскій и Ева Домникія Станковскаго супруга	
Кручинскій	15	8.	7	31 Янв	15 Февр.	Февраль. Тысячавосьмисотъшестьдесятъше стаго года Февраля пятнадцатаго числа, въ Третской Римско Католической Приходской церкви окрещенъ младенецъ по имени Николай Преподобнымъ Отцемъ Іоанномъ Невяровскимъ Викарнымъ оной Третской церкви, совершеніемъ всѣхъ обрядовъ таинства	Крестьянинъ Гиппократа Римскій уроженный Тамбовской губерніи Кирсановскаго уѣзда села Кручинки законнобрачный супруговъ законнорожденный, родившійся сего 1866 года, Января 31 дня утромъ, въ хуторѣ Пучачево	Воспріемниками были Константинъ Ачкасовскій и Ольга Александра Квятковскаго супруга	
Кручинскій	16.	9.	7	20 Февраля	27	Тысячавосьмисотъшестьдесятъ шестаго года Февраля двадцать седьмаго дня, въ Третской Римско Католической Приходской церкви окрещенъ младенецъ по имени Александръ, Преподобнымъ Отцемъ Іоанномъ Невяровскимъ Викарнымъ оной Третской церкви, совершеніемъ всѣхъ обрядовъ таинства	Мѣщанинъ Людвика Маріанны уроженной Савицкой Виленской губерніи Вилькомирскаго уѣзда законнобрачный супруговъ законнорожденный, родившійся сего 1866 года Февраля 20 дня по полудни въ г. Сретенскѣ	Воспріемниками были Иванъ Марковскій и Маріанна Ивановна Стефановича супруга	

Kodak Color Control Patches
Blue Cyan Green Yellow Red Magenta White 3/Color Black
© Kodak, 2007 TM: Kodak

Фамилія окрещеннаго.	№	Счетъ родившихся. Мужескаго пола.	Женскаго пола.	Числа. Рожденія.	Крещенія.	Когда, гдѣ, кто и кѣмъ, одною ли водою, или со всѣми обрядами таинства окрещенъ?	Какихъ родителей, когда и гдѣ, т. е., въ какомъ приходѣ родился крещенный?	Кто были по имяни и прозванію воспріемники при Св. Крещеніи и кто присутствовалъ?	Рукоприкладство свидѣтелей записи по желанію.
Брюховецкій	17.	10.	7	2 Мая 1858 г.	18	Тысячавосьмисотъ пятьдесятъ восьмаго года, мая восьмнадцатаго дня, въ Спасовецкой Римско Католической Приходской Церкви, окрещенъ младенецъ по имени Станиславъ Преподобнымъ Отцемъ Францишкомъ Парафиальнымъ Настоятелемъ сей Спасовецкой Церкви, совершеніемъ всѣхъ обрядовъ таинства	Гомендровъ Мартыновой Катеринѣ урожденной Мурзатовой Брюховецкой законной супругѣ своей родившійся сего 1858 года мая 2 дня, Христіанъ Православнаго Исповѣданія въ Окольцѣ Гомендровъ	Воспріемниками были Иванъ Мурзатъ и Анна Брюховецкая	
Брюховецкій	18.	10	8.	1. Января 1866 года	6	Тысячавосьмисотъ шестьдесятъ шестаго года, Января шестаго дня, въ Спасовецкой Римско Католической Церкви, окрещенъ младенецъ по имени Маріанна Преподобнымъ Отцемъ Леонтіемъ	Гомендровъ Мартыновой Катеринѣ урожденной Мурзатовой Брюховецкой законной супругѣ дочь, родившаяся сего 1866 года Января 1 дня въ Окольцѣ Гомендровъ	Воспріемниками были Михайло Брюховецкій и Анна Брюховецкая	
				Мартъ.					
Брюховецкій	19.	11.	8.	3 Марта	3.	Тысячавосьмисотъ шестьдесятъ шестаго года, Марта третьяго дня, въ Христовой Римско Католической Приходской Церкви, окрещенъ младенецъ по имени Семенъ, Преподобнымъ Отцемъ Іоанномъ Ивановичемъ Викаріемъ оной Христовой Церкви, совершеніемъ всѣхъ обрядовъ таинства	Жительницы Семена Иванова и Михайлова урожденной Климовой Прокопіи законной супруги своей, родившійся сего 1866 года Марта 3 дня у Климовой Ковердячки	Воспріемниками были Адамъ Климовъ и Евгенія Климова дѣвица	
Брюховецкій	20.	12	8.	28. Янв.	5 Мар.	Тысячавосьмисотъ шестьдесятъ шестаго года, Марта пятаго дня, въ Христовой Римско Католической Приходской Церкви, окрещенъ младенецъ по имени Иванъ Карлъ, Преподобнымъ Отцемъ Іоанномъ Ивановичемъ Викаріемъ оной Христовой Церкви, совершеніемъ всѣхъ обрядовъ таинства	Одинодворки Климентіи Потаповой неизвѣстнаго отца незаконной сынъ, родившійся сего 1866 года Января 28 дня по полудни въ Ковердячкахъ	Воспріемниками были Александръ Михайловичевскій и Анна Шафиловская дѣвица	

Фамилія окрещеннаго.	№	Счетъ родившихся. Мужескаго пола.	Женскаго пола.	Числа. Рожденія.	Крещенія.	Когда, гдѣ, кто и кѣмъ, одною ли водою, или со всѣми обрядами таинства окрещенъ?	Какихъ родителей, когда и гдѣ, т. е., въ какомъ приходѣ родился крещенный?	Кто были по имяни и прозванію воспріемники при Св. Крещеніи и кто присутствовалъ?	Рукоприкладство свидѣтелей записи по желанію.
Кашевскій	21.	13.	8.	28 янв	6 Мар	Тысяча восемьсотъ шестьдесятъ шестаго года, марта шестаго дня, въ Домачевской Римско католической Каѳедральной церкви, окрещенъ младенецъ по имени Иванъ Казиміръ Францискъ, Преподобнымъ Отцемъ Викентіемъ Дзеканновичемъ Орденскимъ Деканскимъ совершеніемъ всѣхъ обрядовъ таинства.	Законнаго супруговъ Іосифа и Маріанны Кашевскихъ, родившійся сего 1866 года января 28 дня по мѣсту жительства въ м. Домачевѣ.	Воспріемниками были Павелъ Сапѣга и Іоанна Іосифовна супруга Іосифа Кашевскаго.	
Парчевскій	22.	13.	9.	1 Марта	6.	Тысяча восемьсотъ шестьдесятъ шестаго года, марта шестаго дня въ Домачевской Римско Католической каѳедральной церкви, окрещенъ младенецъ по имени Іосифъ, Преподобнымъ Отцемъ Викентіемъ Дзеканновичемъ Орденскимъ Деканскимъ совершеніемъ всѣхъ обрядовъ таинства	Законнаго супруговъ Іоанна и Антонины урожденной Штейбичовой Парчевскихъ, родившійся сего 1866 года марта 1 дня въ м. Домачевѣ.	Воспріемниками были Василій Вѣлецкій Парчевскій и Маріанна Вавринцевичъ дѣвица
Шарковскій	23.	14.	9.	19 фев.	6 Мар.	Тысяча восемьсотъ шестьдесятъ шестаго года, марта шестаго дня, въ Орѣховской Римско Католической Приходской церкви, окрещенъ младенецъ по имени Иванъ, Преподобнымъ Отцемъ Іоанномъ Невяровскимъ Викаріемъ онои Орѣховской церкви, совершеніемъ всѣхъ обрядовъ таинства	Благородныхъ Ѳедора Катерины урожденной Протасевичовой Шарковскихъ законнаго супруговъ сынъ, родившійся сего 1866 года февраля 19 дня по мѣсту жительства въ м. Орѣхъ.	Воспріемниками были Гибертъ Шарковскій и Франциска Владислава Протовича супруга въ присутствіи Владислава Протовича и Антонины Шарковской дѣвицы.
Шарковскій	24.	14.	10.	5 Марта	9	Тысяча восемьсотъ шестьдесятъ шестаго года, марта девятаго дня, въ Орѣховской Римско католической Приходской церкви, окрещенъ младенецъ по имени Каѳолина, Преподобнымъ Отцемъ Іоанномъ Невяровскимъ Викаріемъ онои Орѣховской церкви, совершеніемъ всѣхъ обрядовъ таинства	Законнаго супруговъ Катерины Тышкевичовой неизвѣстнаго Отца незаконная дочь, родившаяся сего 1866 года, марта 5 дня по мѣсту жительства въ м. Орѣхъ.	Воспріемниками были Каѳолическій Ксендзъ Викторинъ Константина Сарнецкая супруга

Фамилія окрещеннаго.	№	Счетъ родившихся. Мужескаго пола.	Женскаго пола.	Числа. Рожденія.	Крещенія.	Когда, гдѣ, кто и кѣмъ, одною ли водою, или со всѣми обрядами таинства окрещенъ?	Какихъ родителей, когда и гдѣ, т. е., въ какомъ приходѣ родился крещенный?	Кто были по имяни и прозванію воспріемники при Св. Крещеніи и кто присутствовалъ?	Рукоприкладство свидѣтелей записи по желанію.
Карпинскихъ	25	14	11	4 Марта	14	Тысячавосьмисотъ шестьдесятъ шестаго года, марта четырнадцатаго дня, въ Уритской Римско Католической Приходской церкви окрещенъ младенецъ по имени Казимиръ Преподобнымъ Отцемъ Іоанномъ Невяровскимъ Викаріемъ оной Уритской церкви, въ совершеніемъ всѣхъ обрядовъ таинствъ	Законнаго Карпіяна и Варвары законныхъ супруговъ сынъ, родившійся сего 1866 года марта 4 дня въ Городѣ Уритѣ.	Воспріемниками были Ѳеликсъ Сашуй и Юлія Картина Карпіянскаго супруга
Петрашковъ	26.	15.	11.	10 Марта	17	Тысячавосьмисотъ шестьдесятъ шестаго года, марта семнадцатаго дня, въ Уритской Римско Католической Приходской церкви, окрещенъ младенецъ по имени Павелъ Преподобнымъ Отцемъ Іоанномъ Невяровскимъ Викаріемъ оной Уритской церкви, въ совершеніемъ всѣхъ обрядовъ таинствъ	Уритенинъ поддан ныхъ Іоахима и Маріанны Петрашковъ законнаго супруговъ сынъ, родившійся сего 1866 года, марта 10 дня по полудни въ Г. Уритѣ	Воспріемниками были Василій Мостовской и Розалія Вальтина Осипка супруга
Сенкевичъ	27.	16.	11.	19 Марта	20.	Тысячавосьмисотъ шестьдесятъ шестаго года, марта двадцатаго дня въ Уритской Римско Католической Приходской церкви, окрещенъ младенецъ по имени Эдмундъ Станиславъ Преподобнымъ Отцемъ Викторіемъ Онигренскимъ Законоучителемъ Уритской Прогимназіи, совершеніемъ всѣхъ обрядовъ таинствъ	Антоній Іосифа и Маріанны Зейгуровичей Михаловскихъ законныхъ супруговъ сынъ, родившійся сего 1866 года марта 19 дня по полудни въ деревнѣ Сихупа Камницы	Воспріемниками были Станиславъ Жалкевичъ и Эмилія Викторія Кицальовская супруга
Гершковичъ	28	16	12	23 Марта	23.	Тысячавосьмисотъ шестьдесятъ шестаго года, марта двадцать третьяго дня, въ Уритской Римско Католической Приходской церкви окрещенъ младенецъ по имени Іосифъ Іоаннемъ Невяровскимъ Викаріемъ оной Уритской церкви, совершеніемъ всѣхъ обрядовъ таинства	Христіанъ Юліана и Маріанны Гиршковичъ законныхъ супруговъ дочь, родившаяся сего 1866 года, марта 23 дня утромъ въ [illegible] Старая весь.	Воспріемниками были Викентій Ивашкуть и Магдалина Стефана Годунюка супруга

Фамилія окрещеннаго.	№	Счетъ родившихся. Мужескаго пола.	Женскаго пола.	Числа. Рожденія.	Крещенія.	Когда, гдѣ, кто и кѣмъ, одною ли водою, или со всѣми обрядами таинства окрещенъ?	Какихъ родителей, когда и гдѣ, т. е., въ какомъ приходѣ родился крещенный?	Кто были по имени и прозванію воспріемники при Св. Крещеніи и кто присутствовалъ?	Рукоприкладство свидѣтелей записи по желанію.
Осиповскій	29.	17.	12.	19 февр.	28 Мар.	Тысяча восемьсотъ шестьдесятъ шестаго года, марта двадцать восьмаго дня, въ Юрятской Римско Католической Приходской Церкви, окрещенъ младенецъ по имени Казимиръ Вацлавъ. Преподобнымъ Отцемъ Іоанномъ Живаровскимъ Викаріемъ сей Юрятской Церкви, въ совершеніе всѣхъ обрядовъ таинства.	Законнорожденный сынъ Коллежскаго Регистратора Іосифа Робертовича Осиповскаго и законной супруги его Маріанны Вацлавовны, родившійся сего 1866 года февраля 19 дня по полудни въ г. Юрятинѣ.	Воспріемниками были Дворянинъ Валентій Сарановскій и Маріанна Вацлавовна, въ присутствіи Константина Куровскаго и Цемнивской Гатьвской.	
Крыловъ	30.	17.	13.	24 Марта	28.	Тысяча восемьсотъ шестьдесятъ шестаго года, марта двадцать восьмаго дня, въ Юрятской Римско Католической Приходской Церкви окрещенъ младенецъ по имени Антоній. Преподобнымъ Отцемъ Іоанномъ Живаровскимъ Викаріемъ сей Юрятской Церкви, въ совершеніе всѣхъ обрядовъ таинства.	Крестьянинъ Антоній Ананасій Свободзинскій и законной супруги его Ольги Іосифовны Крыловъ законнорожденный сынъ, родившійся сего 1866 года марта 24 дня утромъ въ г. Юрятинѣ.	Воспріемниками были Юлія Гуковская и Іосифа Вороновскій Конфирація Викторіинова сего супруга, въ присутствіи Андрея Вацлавовича и Францишки Лаврентіевой Вишневской супруги.	
Благородновъ	31.	18.	13.	20 февр	28. Мар.	Тысяча восемьсотъ шестьдесятъ шестаго года, марта двадцать восьмаго дня, въ Юрятской Римско Католической Приходской Церкви окрещенъ младенецъ по имени Генрихъ Константинъ. Преподобнымъ Отцемъ Викентіемъ Дземановичемъ Юрятскимъ Настоятелемъ и Деканомъ, въ совершеніе всѣхъ обрядовъ таинства.	Благороднаго Александра Розентій урожденной Яблоновской Дмитріевой законнорожденный супруговъ сынъ, родившійся сего 1866 года февраля 20 дня по полудни въ г. Юрятинѣ.	Воспріемниками были Генрихъ Запасныхъ артиллеріи Полковникъ и Французинка Констанція Костецкая супруга его, въ присутствіи Юліана Вертена и Катерины Яголковской дворянки.	
Вишневскій	32.	18.	14.	28. Янв	27 Мар.	Тысяча восемьсотъ шестьдесятъ шестаго года, марта двадцать шестаго дня, въ Юрятской Римско Католической Приходской Церкви, окрещенъ младенецъ по имени Софія Марта, Преподобнымъ Отцемъ Іоанномъ Живаровскимъ Викаріемъ сей Юрятской Церкви, совершеніемъ всѣхъ обрядовъ таинства.	Благороднаго Іосифа и Ядвиги урожденной Вишневскій законнорожденный супруговъ дочь, родившаяся сего 1866 года, января 28. дня, въ г. Юрятинѣ.	Воспріемниками были Ядвига Кондратовичева и Ромуальда Пилзатовская.	

Фамилія окрещеннаго.	№	Счетъ родившихся. Мужескаго пола.	Женскаго пола.	Числа. Рожденія.	Крещенія.	Когда, гдѣ, кто и кѣмъ, одною ли водою, или со всѣми обрядами таинства окрещенъ?	Какихъ родителей, когда и гдѣ, т. е., въ какомъ приходѣ родился крещенный?	Кто были по имени и прозванію воспріемники при Св. Крещеніи и кто присутствовалъ?	Рукоприкладство свидѣтелей записи по желанію.
Сладковъ	33.	18	15	23 Марта	29.	Тысячавосьмьсотъшестьдесятъ шестаго года, марта двадцать девятаго дня, въ Бригенской Римско Католической Приходской церкви, окрещенъ младенецъ по имени Стефанія, Преподобнымъ Отцемъ Іоанникіемъ Нивяровскимъ Викарнымъ онои Бригенской Церкви, Совершеніемъ всѣхъ обрядовъ таинства	Благородныхъ Зигмунта и Гелены урожденной Варемба Евгеніевъ законныхъ супруговъ родившаяся сего 1866 года, марта 23 дня утромъ въ Г. Бригенъ.	Воспріемниками были Юліанъ Кивачевскій и Констанція Павла Здановича супруга	
Ковалевскій	34.	19.	15.	15 Марта	30	Тысячавосьмьсотъшестьдесятъ шестаго года, марта тридцатаго дня, въ Бригенской Римско Католической Приходской Церкви, окрещенъ младенецъ по имени Иванъ Преподобнымъ Отцемъ Іоанникіемъ Нивяровскимъ Викарнымъ онои Бригенской Церкви, Совершеніемъ всѣхъ обрядовъ таинства	Мѣщанки Маріанны Славинской неизвестнаго отца законнорожденнымъ ребенкомъ, родившійся сего 1866 года марта 15 дня утромъ въ Городѣ Бригенъ.	Воспріемниками были Семенъ Ѳедоровъ и Петронелія Франциска Хралевича супруга	
Сосновскій	35	19.	16	22 Марта	31.	Тысячавосьмьсотъшестьдесятъ шестаго года, марта тридцать перваго дня, въ Бригенской Римско Католической Приходской Церкви, окрещенъ младенецъ по имени Викентій Дземяновичемъ Бригенскимъ Деканомъ, Совершеніемъ всѣхъ обрядовъ таинства.	Одинодворки Ремигіанны Бейнотовой неизвестнаго отца законнорожденная дочь, родившаяся сего 1866 года марта 22 дня по полудни въ Г. Бригенъ.	Воспріемниками были Григорій Ѳедоровъ и Катерина Нардецка дѣвица.	
				Апрѣль.					
Кобылинскій	36.	20	16.	24 Мар.	3. Апр.	Тысячавосьмьсотъшестьдесятъ шестаго года, апрѣля третьяго дня, въ Бригенской Римско Католической Приходской Церкви окрещенъ младенецъ по имени Юзефъ, Преподобнымъ Отцемъ Іоанникіемъ Нивяровскимъ Викарнымъ онои Бригенской Церкви, Совершеніемъ всѣхъ обрядовъ таинства	Мѣщанъ Стефана и Маріанны урожденной Марѣвичовой Коровъ законныхъ супруговъ сынъ, родившійся сего 1866 года марта 24 дня утромъ въ Г. Бригенъ.	Воспріемниками были сынъ Петръ Марѣвичъ и Каролина Александра Романовскаго супруга	

Фамилія окрещеннаго.	№	Счетъ родившихся. Мужескаго пола.	Женскаго пола.	Числа. Рожденія.	Крещенія.	Когда, гдѣ, кто и кѣмъ, одною ли водою, или со всѣми обрядами таинства окрещенъ?	Какихъ родителей, когда и гдѣ, т. е., въ какомъ приходѣ родился крещенный?	Кто были по имяни и прозванію воспріемники при Св. Крещеніи и кто присутствовалъ?	Рукоприкладство свидѣтелей записи по желанію.
Кресовъ	37	21	16	7 Мар	3 Апр.	Тысячавосьмьсотъ шестьдесятъ шестаго года Апрѣля третьяго дня, въ Христовой Римско Католической Приходской церкви, окрещенъ младенецъ по имени Юзефъ, Преподобнымъ Отцемъ Іоанномъ Ківарскимъ Викарнымъ оной Христовой Церкви, съ совершеніемъ всѣхъ обрядовъ таинства	Австрійскихъ подданныхъ Латвійскаго вѣроисповѣданія уроженной Ирины Кузовъ законныхъ супруговъ сынъ, родившійся сего 1866 года Марта 7 дня утромъ въ деревнѣ Захи	Воспріемниками были Игнатій Круковскаго и Юзефа Недоровскаго.
Плашкевичъ	38	22	16	16 Мар	3 Апр.	Тысячавосьмьсотъ шестьдесятъ шестаго года, Апрѣля третьяго дня, въ Христовой Римско Католической Приходской церкви, окрещенъ младенецъ по имени Владиславъ, Преподобнымъ Отцемъ Іоанномъ Ківаровскимъ Викарнымъ оной Христовой церкви, совершеніемъ всѣхъ обрядовъ таинства	Іоаннъ Викентіевъ Теофилы урожденной Плашкевичовой Шилунскихъ законныхъ супруговъ сынъ, родившійся сего 1866 года Марта 16 дня утромъ въ Г. Христ	Воспріемниками были Константинъ Комашкевичъ и Анна Плашкевичъ вдова въ присутствіи Ипполита Плашкевича Сабинова Казимира Сорока супруги
Благородновъ	39	22	17	23 Янв	7 Апр.	Тысячавосьмьсотъ шестьдесятъ шестаго года, Апрѣля седьмаго дня, въ Христовой Римско Католической Приходской Церкви, окрещенъ младенецъ по имени Марія, Преподобнымъ Отцемъ Викентіемъ Домиковскимъ Христовымъ Деканомъ и совершеніемъ всѣхъ обрядовъ таинства	Благороднаго Александра Іоанна Кунцъ Гиршелова законныхъ супруговъ дочь, родившаяся сего 1866 года Января 23 дня по полудни въ Г. Христ	Воспріемниками были Дворянинъ Антоній Кунцевичъ и Анисья Доминарія Яшкевича Подпоручика супруга въ присутствіи Ивана Вонсяновскаго и Валентина Гиршъ дѣвицъ
Свирскій	40	23	17	9 Апрѣля	10	Тысячавосьмьсотъ шестьдесятъ шестаго года, Апрѣля девятаго дня, въ Христовой Римско Католической Приходской Церкви, окрещенъ младенецъ по имени Владиславъ, Преподобнымъ Отцемъ Іоанномъ Ківаровскимъ Викарнымъ оной Христовой Церкви совершеніемъ всѣхъ обрядовъ таинства	Антоній Михаилова Юзефовича уроженной Кузнецкой Куприяновъ законныхъ супруговъ сынъ, родившійся сего 1866 года, Апрѣля 9 дня утромъ въ Г. Христ	Воспріемниками были Фердинандъ Осипъ и Матвѣй Круге.

Kodak Color Control Patches
Blue Cyan Green Yellow Red Magenta White 3/Color Black
© Kodak, 2007 TM: Kodak

Фамилія окрещеннаго.	№	Счетъ родившихся. Мужескаго пола.	Женскаго пола.	Числа. Рожденія.	Крещенія.	Когда, гдѣ, кто и кѣмъ, одною ли водою, или со всѣми обрядами таинства окрещенъ?	Какихъ родителей, когда и гдѣ, т. е., въ какомъ приходѣ родился крещенный?	Кто были по имяни и прозванію воспріемники при Св. Крещеніи и кто присутствовалъ?	Рукоприкладство свидѣтелей записи по желанію.
Колосовскій	41.	23	18.	10 Апрѣля	11.	Тысяча восемьсотъ шестьдесятъ шестаго года, Апрѣля 11 надцатаго дня, въ Острогской Римско Католической Приходской Церкви, окрещенъ младенецъ, по имени Антонъ Кротобывшій Отецъ Викторинъ Сигурскій Законоучитель Острогской Прогимназіи. Совершеніе же Таинства обрядовъ таинства	Крестьянъ Вакулинской Антонины урожденной Шестопаловской законныя супруговъ дочь, родившаяся сего 1866 года, Апрѣля 10 дня около полудня въ деревнѣ Теребунь.	Воспріемниками были Иванъ Кулешанка и Ульяна Хомичанка Тимковщина супруга	
Кругликовскій	42	23	19.	31. Мар	17 Апр.	Тысяча восемьсотъ шестьдесятъ шестаго года, Апрѣля 17 надцатаго дня, въ Острогской Римско Католической Приходской Церкви, окрещенъ младенецъ, по имени Геленъ Кротобывшій Отецъ Викторинъ Сигурскій Законоучитель Острогской Прогимназіи. Совершеніе же Таинства обрядовъ таинства	Мѣщанки Подгайновской Карлины Теофилиусургожденной Домбровской законныя супруговъ дочь, родившаяся сего 1866 года, Марта 31 дня утромъ въ деревнѣ Рудка	Воспріемниками были Игнатій Крыжоновъ и Цецилія Кулешанка	
Шеховскій	43.	23	20.	4. Апрѣля	17	Тысяча восемьсотъ шестьдесятъ шестаго года, Апрѣля 17 надцатаго дня, въ Острогской Римско Католической Приходской Церкви, окрещенъ младенецъ, по имени Геленъ, Кротобывшій Отецъ Викторинъ Сигурскій Законоучитель Острогской Прогимназіи. Совершеніе же Таинства обрядовъ таинства	Мѣщанки Подгайновской Игнатіи и Юліанны Шеховскихъ законныя супруговъ дочь, родившаяся сего 1866 года Апрѣля 4 дня утромъ въ деревнѣ Рудка	Воспріемниками были Викентій Карлинскій и Цецилія Казимировичъ супруга	
Шеховскій	44.	23	21.	8 Апрѣля	17	Тысяча восемьсотъ шестьдесятъ шестаго года, Апрѣля 17 надцатаго дня, въ Острогской Римско Католической Приходской Церкви, окрещенъ младенецъ, по имени Ѳеофилъ Ивановичъ, Кротобывшій Отецъ Іоаннъ Ивановскій Викарій онной Острогской Церкви. Совершеніе же Таинства обрядовъ таинства	Мѣщанки Доминика и Доминики урожденной Шейковскихъ законныя супруговъ дочь, родившаяся сего 1866 года Апрѣля 8 дня утромъ въ [illegible] Острогъ	Воспріемниками были Викентій Шеховскій и Анна на Ядвисехадзь Вицка	

Фамилія окрещеннаго.	№	Счетъ родившихся. Мужескаго пола.	Женскаго пола.	Числа. Рожденія.	Крещенія.	Когда, гдѣ, кто и кѣмъ, одною ли водою, или со всѣми обрядами таинства окрещенъ?	Какихъ родителей, когда и гдѣ, т. е., въ какомъ приходѣ родился крещеный?	Кто были по имяни и прозванію воспріемники при Св. Крещеніи и кто присутствовалъ?	Рукоприкладство свидѣтелей записи по желанію.
Гавендичъ	45	24	21	12 Апрѣля	18	Тысячавосьмисотъ шестдесятъ шестаго года, Апрѣля восьмнадцатаго дня, въ Христовой Римско Католической Приходской Церкви, окрещенъ младенецъ по имени Константинъ Преподобнымъ Отцемъ Іоанномъ Неваровскимъ Викаріемъ оной Христовой Церкви, совершеніемъ всѣхъ обрядовъ таинства	Латинскаго Вѣроисповѣданія Гавендичъ Виктора и законнорожденной Гавендичъ Ядвиги Іоанновой дочери, родившійся сего 1866 года Апрѣля 12 дня утромъ въ Левомъ Ряду	Воспріемниками были Иванъ Ивановъ и Александра Антонова Назаренки, супруга, въ присутствіи Александры Львовой Любовной Ивана Ивановича супруги	
Вексельманъ	46	24	22	16 Апрѣля	18	Тысячавосьмисотъ шестдесятъ шестаго года, Апрѣля восьмнадцатаго дня, въ Христовой Римско Католической Приходской Церкви, окрещенъ младенецъ по имени Ефимія, Преподобнымъ Отцемъ Іоанномъ Неваровскимъ Викаріемъ оной Христовой Церкви, совершеніемъ всѣхъ обрядовъ таинства	Черниговскаго Мѣщанскаго Христіанскаго Вѣроисповѣданія Ивана Ивановича Шимона Ивановича и Александры урожденной Косицкой законнорожденная супруговъ дочь, родившаяся сего 1866 года Апрѣля 16 дня утромъ въ Г. Бресть.	Воспріемниками были Кратеринскій Иванъ Золотаринъ и Ефимія Гевисва Каинтанша	
Вторженскій изъ Шленскихъ	47	25	22	18 Апрѣля	21	Тысячавосьмисотъ шестдесятъ шестаго года, Апрѣля двадцать перваго дня, въ Христовой Римско Католической Приходской Церкви, окрещенъ младенецъ по имени Владиславъ Преподобнымъ Отцемъ Іоанномъ Неваровскимъ Викаріемъ оной Христовой Церкви, совершеніемъ всѣхъ обрядовъ таинства	Христіанскаго Вѣроисповѣданія Вторженскаго изъ Шленскихъ неизвѣстнаго отца и законнорожденной Ивановой матери, родившійся сего 1866 года, Апрѣля 18 дня утромъ въ Г. Бресть	Воспріемниками были Александръ Антоновичъ и Юлія Ивановна Каминкова супруга	
Сенкевичъ	48	25	23	16 Апрѣля	24	Тысячавосьмисотъ шестдесятъ шестаго года, Апрѣля двадцать четвертаго дня, въ Христовой Римско Католической Приходской Церкви, окрещенъ младенецъ по имени Анна, Преподобнымъ Отцемъ Іоанномъ Неваровскимъ Викаріемъ оной Христовой Церкви, совершеніемъ всѣхъ обрядовъ таинства	Безсрочно отпущеннаго рядоваго Петра Онискуна и Емиліи урожденной Ивановой законнорожденная супруговъ дочь, родившаяся сего 1866 года, Апрѣля 16 дня утромъ въ Г. Бресть.	Воспріемниками были Іоаннъ Іоанновичъ Ясковскій и Маріанна Іоаннова Теофилова супруга	

Фамилія окрещеннаго.	№	Счетъ родившихся. Мужескаго пола.	Женскаго пола.	Числа. Рож. денія.	Крещенія.	Когда, гдѣ, кто и кѣмъ, одною ли водою, или со всѣми обрядами таинства окрещенъ?	Какихъ родителей, когда и гдѣ, т. е., въ какомъ приходѣ родился крещенный?	Кто были по имяни и прозванію воспріемники при Св. Крещеніи и кто присутствовалъ?	Рукоприкладство свидѣтелей записи по желанію.
Каленковъ	49.	26.	23.	9. Декабря 1865 года	30 Апр 1866	Тысяча восемьсотъ шестьдесятъ шестаго года, Апрѣля тридцатаго дня, въ Христовой Римско Католической Приходской Церкви, окрещенъ младенецъ именемъ Викентій Преподобнымъ Отцемъ Іоанномъ Невяровскимъ Викарнымъ оной Христовой Церкви, въ совершеніи всѣхъ обрядовъ таинства	Мѣщанъ Франциска и Юліи урожденной Пилецкой Калининъ законнорожденный сыгруповъ свинъ, родившійся 1865 года Декабря 9 дня утромъ въ деревнѣ Звозница	Воспріемниками были Францъ Рутковскій и вдовица Калинская дѣвица	
						Май			
Відровичовъ	50	27	23.	26 Апр	5 Мая	Тысяча восемьсотъ шестьдесятъ шестаго года, Мая пятаго дня, въ Христовой Римско Католической Приходской Церкви, окрещенъ младенецъ по имени Еманунилъ Антоній Преподобнымъ Отцемъ Іоанномъ Невяровскимъ Викарнымъ оной Христовой Церкви, въ совершеніи всѣхъ обрядовъ таинства	Губернскаго Секретаря Адама Відровича и Ѳаміи урожденной Пилецкой законнорожденный сыгруповъ свинъ, родившійся сего 1866 года Апрѣля 26 дня по полудни въ Городѣ Бресть.	Воспріемниками были Коллежскій Ассессоръ Іоаннъ Ивановъ и Анна Александрова Иванова Капитана сыгруна	
Шкляревскій	51	28	23.	26 Апр	9 Мая	Тысяча восемьсотъ шестьдесятъ шестаго года, Мая девятаго дня, въ Христовой Римско Католической Приходской Церкви, окрещенъ младенецъ по имени Адольфъ, Преподобнымъ Отцемъ Іоанномъ Невяровскимъ Викарнымъ оной Христовой Церкви, въ совершеніи всѣхъ обрядовъ таинства	Мѣщанъ Ранніевскій и Адольфа Маріанова урожденной Фридрихъ Пребывшій въ законномъ сыгруповъ свинъ, родившійся сего 1866 года Апрѣля 26 дня по полудни въ Г. Бресть.	Воспріемниками были Игнатій Крукоранскій и вдовица Сидора Цезарова сыгруна	
Ранніевскій младен.	52	29	23.	13 Мая	17 Мая	Тысяча восемьсотъ шестьдесятъ шестаго года, Мая семнадцатаго дня, въ Христовой Римско Католической Приходской Церкви, окрещенъ младенецъ по имени Владиславъ, Преподобнымъ Отцемъ Іоанномъ Невяровскимъ Викарнымъ оной Христовой Церкви, въ совершеніи всѣхъ обрядовъ таинства	Мѣщанки Генриетты Зининъ незаконнорожденный отъ неизвѣстнаго отца незаконный свинъ, родившійся сего 1866 года Мая 13 дня утромъ въ Городѣ Бресть.	Воспріемниками были Иванъ Штейнъ и Серія Кирилевичъ дѣвица	

Фамилія крещеннаго.	№	Счетъ родившихся. Мужескаго пола.	Женскаго пола.	Числа. Рожденія.	Крещенія.	Когда, гдѣ, кто и кѣмъ, одною ли водою, или со всѣми обрядами таинства окрещенъ?	Какихъ родителей, когда и гдѣ, т. е., въ какомъ приходѣ родился крещенный?	Кто были по имяни и прозванію воспріемники при Св. Крещеніи и кто присутствовалъ?	Рукоприкладство свидѣтелей записи по желанію.
Бржезицкій	53.	30	23.	13 Мая	17	Тысячавосьмисотъшестьдесятъшестаго года, мая пятнадцатаго дня, въ Крестовой Римско Католической Приходской Церкви, окрещенъ младенецъ именемъ Болеславъ Станиславъ, Преподобнымъ Отцемъ Григоріемъ Жемитскевичемъ Настоятелемъ Верхнеудинской Церкви, совершеніемъ всѣхъ обрядовъ таинства.	Мѣщанъ Григорія и Розаліи урожденной Обламской Будзинскихъ законнаго супруговъ сынъ, родившійся сего 18 66 года мая 13. дня.	Воспріемниками были Князь Юлій Богъ и Казимира Ковалевская дѣвица, въ присутствіи Войцеха Бонеславскаго и Юлія Богъ Князя супруги.
Кисловскій	54.	31.	23.	23 Апр	31. Мая	Тысячавосьмисотъшестьдесятъшестаго года, апрѣля придцать перваго дня, въ Крестовой Римско Католической Приходской Церкви, окрещенъ младенецъ именемъ Болеславъ Станиславъ, Юрій, Преподобнымъ Отцемъ Викентіемъ Дзекановичемъ Крестителемъ Настоятелемъ Декановъ, совершеніемъ всѣхъ обрядовъ таинства.	Благородныя Статскаго Совѣтника Франца Несредовскаго и законныя супруги Стефаніи урожденной Скильской сынъ, родившійся сего 18 66 года, Апрѣля 23 дня, отъ законныя супруги.	Воспріемниками были Статскій Совѣтникъ Іосифъ Стефановичъ дѣвица, въ присутствіи Ксенія Каликсеева Коллежскаго Совѣтника Карія Несредовичъ дѣвица.
				Іюнь					
Семяновскій	55	32	23.	11. Мая	8. Іюня	Тысячавосьмисотъшестьдесятъшестаго года, Іюня восьмаго дня, въ Крестовой Римско Католической Приходской Церкви окрещенъ младенецъ именемъ Александръ, Преподобнымъ Отцемъ Іоанномъ Невзоровскимъ Викарнымъ онои Христовой Церкви, совершеніемъ всѣхъ обрядовъ таинства.	Благородныя Ивана Валеріанова урожденный Хоментовскій Венхлевскихъ законныя супруговъ сынъ, родившійся сего 18 66 года Мая 11 дня утромъ въ 9. Христ.	Воспріемниками были Александръ Сигатировъ и Казимира Сацевичъ дѣвица, въ присутствіи Іосифа Сацевича и Александра Сидорова Полтаева Капитана супруги.
Шенгіевскій	56.	33	23.	2 Мая	12 Іюня	Тысячавосьмисотъшестьдесятъ шестаго года, Іюня двѣнадцатаго дня, въ Крестовой Римско-Католической Приходской Церкви окрещенъ младенецъ именемъ Станиславъ Казимиръ Преподобнымъ Отцемъ Іоанномъ Невзоровскимъ Викарнымъ онои Христовой Церкви, совершеніемъ всѣхъ обрядовъ таинства.	Благородныя Карла Шенгіота Штабсъ Капитана и законныя супруги Іосифы урожденной Зертъ законныя супруговъ сынъ родившійся сего 1866 года Мая 2 дня по полудни въ 2 Христ.	Воспріемниками были Эдвардъ Радзиковскій Мѣщанинъ и Каликса Виктора Катковскаго Маіора супруга.

Kodak Color Control Patches
Blue Cyan Green Yellow Red Magenta White 3/Color Black
© Kodak, 2007 TM: Kodak

Фамилія окрещеннаго.	№	Счетъ родившихся. Мужескаго пола.	Женскаго пола.	Числа. Рожденія.	Крещенія.	Когда, гдѣ, кто и кѣмъ, одною ли водою, или со всѣми обрядами таинства окрещенъ?	Какихъ родителей, когда и гдѣ, т. е., въ какомъ приходѣ родился крещенный?	Кто были по имяни и прозванію воспріемники при Св. Крещеніи и кто присутствовалъ?	Рукоприкладство свидѣтелей записи по желанію.
Власовъ	57	34	23	1 Іюня	15	Тысяча восемьсотъ шестьдесятъ шестаго года, Іюня пятнадцатаго дня, въ Третской Римско Католической Приходской Церкви, окрещенъ младенецъ по имени Франциллей Антоній Претособившимъ Отцемъ Викентіемъ Дземяновичемъ Третскимъ Настоятелемъ и Деканомъ Таковершенъ всѣхъ обрядовъ таинства	Сынъ законныхъ супруговъ Адама и Маріи урожденной Вилчевской Вилюкъ, родившійся сего 1866 года Іюня 1 дня и нынѣ живущій въ Мѣстечкѣ Лешницахъ	Воспріемниками были Дворяне Станиславъ Гіяраба Президентъ и Павлина Войціеха Вилюхъ, Приводителя Дворанства Гіяраба присутствій Карла Вилюха и Сосѣй Вилюхъ Дземяновичъ.	
Власовъ	58	34	24	11 Іюня	14	Тысяча восемьсотъ шестьдесятъ шестаго года, Іюня четырнадцатаго дня, въ Третской Римско католической Приходской Церкви, окрещенъ младенецъ по имени Антонина Приподобнымъ Отцемъ Іоанномъ Ківарговскимъ Викаріемъ оной Третской Церкви, Таковершеніемъ всѣхъ обрядовъ таинства	Законныхъ супруговъ дочь, родившаяся сего 1866 года Іюня 11 дня въ Г. Третѣ.	Воспріемниками были Иванъ Лунцевскій и Текла Владовская вдова.	
Безрукова	59	34	25	19 Іюня	19	Тысяча восемьсотъ шестьдесятъ шестаго года Іюня девятнадцатаго дня, въ Третской Римско Католической Приходской Церкви, окрещенъ младенецъ по имени Маріанна Приподобнымъ Отцемъ Іоанномъ Ківарговскимъ Викаріемъ оной Третской Церкви, Таковершеніемъ всѣхъ обрядовъ таинства	Рядоваго 10 Кіевскаго Пѣхотнаго Полка Тадеуша Безрукова и законной супруги Ольговской законныхъ супруговъ дочь, родившаяся сего 1866 года Іюня 19 дня утромъ въ Г. Третѣ.	Воспріемниками были Унтеръ офицеръ Емиліанъ Ивановъ и Ева Вантія Андреева супруга	
Малаховскій	60	35	25	21 Іюня	22	Тысяча восемьсотъ шестьдесятъ шестаго года, Іюня двадцать второго дня, въ Пратулинской Римско Католической Церкви, окрещенъ младенецъ по имени Иванъ, Приподобнымъ Отцемъ Іоанномъ Жиповскимъ Таковершеніемъ всѣхъ обрядовъ таинства	Незаконно отпущеннаго рядоваго Казимира и законной Анны урожденной Ивановской законныхъ супруговъ сынъ, родившійся сего 1866 года Іюня 21. дня, въ деревнѣ Терюхъ.	Воспріемниками были Иванъ Которовичъ и Александра Катаревичова	

Фамилія окрещеннаго.	№	Счетъ родившихся. Мужескаго пола.	Женскаго пола.	Числа. Рожденія.	Крещенія.	Когда, гдѣ, кто и кѣмъ, одною ли водою, или со всѣми обрядами таинства окрещенъ?	Какихъ родителей, когда и гдѣ, т. е., въ какомъ приходѣ родился крещенный?	Кто были по имяни и прозванію воспріемники при Св. Крещеніи и кто присутствовалъ?	Рукоприкладство свидѣтелей записи по желанію.
Кашперовичъ Викторія	61.	35	26.	21.	22	Тысячавосьмьсотъ шестьдесятъ шестаго года Іюня двадцать второго дня, въ Братолинской Римско Католической Церкви окрещенъ младенецъ по имени Викторіанна, Преподобнымъ Отцемъ Іоанномъ Жиповскимъ совершеніемъ всѣхъ обрядовъ таинства.	Безсрочно отпускнаго рядового Казимира Кашперовича и Анны законныя супруговъ дочь, родившаяся 1866 года Іюня 21 дня, въ Теребунь	Воспріемниками были Кашперъ Котлаевичъ и Викторіанна Мурашкевича	
Вельгенъ Ф.	62	36	26.	16 Іюня	25	Тысячавосьмьсотъ шестьдесятъ шестаго года Іюня двадцать пятаго дня, въ Братолинской Римско Католической Приходской Церкви окрещенъ младенецъ по имени Петръ Иванъ Преподобнымъ Отцемъ Іоанномъ Невяровскимъ Викаріемъ оной Братолинской Церкви, Совершеніемъ всѣхъ обрядовъ таинства	Гоменюкъ Петронилла законныя супруговъ дочь, родившаяся сего 1866 года Іюня 16 дня пополудни въ деревнѣ Теребунь.	Воспріемниками были Викторъ Зементъ и Павлина Андрея Котовскаго супруга	
Фельдфребель	63.	37	26.	20 Іюня	26.	Тысячавосьмьсотъ шестьдесятъ шестаго года, Іюня, двадцать шестаго дня, въ Братолинской Римско Католической Приходской Церкви, окрещенъ младенецъ по имени Петръ Иванъ Преподобнымъ Отцемъ Іоанномъ Невяровскимъ Викаріемъ оной Братолинской Церкви Совершеніемъ всѣхъ обрядовъ таинства	Младшаго Фельдшера 103 Литовскаго Петрозаводскаго Полка Ивана Овчинникаго и Казимиры урожденной Ивановой законныя супруговъ сынъ родившійся сего 1866 года Іюня 20 дня пополудни въ г. Брестъ	Воспріемниками были Фельдфребель Петръ Ивановъ и Доротея Адамова Матвѣева Фельдфребеля супруга	
Пашинскій Іосифъ	64.	38.	26.	24 Іюня	3. Іюля	Тысячавосьмьсотъ шестьдесятъ шестаго года, Іюля третьяго дня, въ Братолинской Римско Католической Приходской Церкви окрещенъ младенецъ по имени Іванъ, Преподобнымъ Отцемъ Іоанномъ Невяровскимъ Викаріемъ оной Братолинской Церкви, Совершеніемъ всѣхъ обрядовъ таинства.	Однодворца Варшавской губерніи Пашинскаго отца незаконнаго сынъ, родившійся сего 1866 года, Іюня 24 дня пополудни въ Квязо Адамово.	Воспріемниками были Романъ Сидоровичъ и Варіанна Эдвардова Сергѣта супруга	

Фамилія окрещеннаго.	№	Счетъ родившихся. Мужескаго пола.	Женскаго пола.	Числа. Рожденія.	Крещенія.	Когда, гдѣ, кто и кѣмъ, одною ли водою, или со всѣми обрядами таинства окрещенъ?	Какихъ родителей, когда и гдѣ, т. е., въ какомъ приходѣ родился крещенный?	Кто были по имяни и прозванію воспріемники при Св. Крещеніи и кто присутствовалъ?	Рукоприкладство свидѣтелей записи по желанію.
Рудницкіе	65	38	27	20 Іюня	1 Іюля	Тысяча восемьсотъ шестьдесятъ шестаго года Іюля перваго дня, въ Христовой Римско Католической Приходской Церкви, окрещенъ младенецъ по имени Марія, Преподобнымъ Отцемъ Іоанномъ Неваровскимъ Викаріемъ оной Христовой Церкви, совершеніемъ всѣхъ обрядовъ таинства	Благороднаго Зигмунтовскаго Стефанія супруги Ельжбеты урожденной Кличевской Рудницкихъ законныя супруговъ дочь, родившаяся сего 1866 года Іюня 20 дня, въ г. Христ.	Воспріемниками были Юзефъ Кличевскій и Амелія Войцеховичовая Фелиціа урожд.	
Качановскіе	66.	38	28.	2 Іюля	5	Тысяча восемьсотъ шестьдесятъ шестаго года, Іюля пятаго дня, въ Христовой Римско Католической Приходской Церкви, окрещенъ младенецъ по имени Маріанна, Преподобнымъ Отцемъ Іоанномъ Неваровскимъ Викаріемъ оной Христовой Церкви, совершеніемъ всѣхъ обрядовъ таинства	Мѣщанина Франциска Юліи Качановскихъ законная дочь, родившаяся сего 1866 года Іюня 2 дня по полудни въ г. Христ.	Воспріемниками были Юрій Маріоновъ и Анна Симонова.	
Влодавскіе	67	39	28.	6 Іюля	7	Тысяча восемьсотъ шестьдесятъ шестаго года, Іюля седьмаго дня, въ Христовой Римско Католической Приходской Церкви, окрещенъ младенецъ по имени Піотръ, Преподобнымъ Отцемъ Іоанномъ Неваровскимъ Викаріемъ оной Христовой Церкви, совершеніемъ всѣхъ обрядовъ таинства	Крестьянъ Ивана и Розаліи урожденной Лящуковой Старинскихъ законныя супруговъ сынъ, родившійся сего 1866 года Іюня 6. дня, по полудни въ деревнѣ Ковердяки	Воспріемниками были Иванъ Антоновичъ и Маріанна Домникова Кононорука супруга	
Кисельскіе	68.	39.	29.	2 Іюля	13.	Тысяча восемьсотъ шестьдесятъ шестаго года, Іюля тринадцатаго дня, въ Христовой Римско Католической Приходской Церкви, окрещенъ младенецъ по имени Марія, Преподобнымъ Отцемъ Викентіемъ Дзекскимъ Христовымъ Деканомъ совершеніемъ всѣхъ обрядовъ таинства	Старшаго Вартера Варшавскаго Округа Пилтеданскаго Управленія Литинскихъ Лѣсовъ Ивана Кисельскаго законныя супруговъ дочь, родившаяся сего 1866 года, Іюля 2 дня утромъ въ г. Христ.	Воспріемниками были Иванъ Клепацкій и Агафія Григорія Матвѣева супруга	

Фамилія окрещеннаго.	№	Счетъ родившихся. Мужескаго пола.	Женскаго пола.	Числа. Рожденія.	Крещенія.	Когда, гдѣ, кто и кѣмъ, одною ли водою, или со всѣми обрядами таинства окрещенъ?	Какихъ родителей, когда и гдѣ, т. е., въ какомъ приходѣ родился крещенный?	Кто были по имяни и прозванію воспріемники при Св. Крещеніи и кто присутствовалъ?	Рукоприкладство свидѣтелей записи по желанію.
Крючковскій	69.	39.	30.	17 Іюня	14 Іюля	Тысяча восемьсотъ шестьдесятъ шестаго года, Іюля четырнадцатаго дня, въ Критской Римско Католической Приходской Церкви, окрещенъ младенецъ по имени Викентій, Преподобнымъ Отцемъ Викентіемъ Дземаловскимъ Настоятелемъ и Деканомъ Совершеніемъ всѣхъ обрядовъ таинства	Благородныхъ Капитана и Кавалера Іоанна Крючковскаго законныхъ супруговъ сынъ, родившійся сего 1866 года Іюля 12 дня утромъ въ Городѣ Критѣ	Воспріемниками были Дѣйствительный Статскій Совѣтникъ Игорь Волховъ и Статская Владиміровна Шарыгина, въ присутствіи Штабъ Капитана корпуса Инженеровъ Латвія Дорофеева и Корнѣй Кирѣевъ	
Клименковскій	70	39	31.	14 Мая	24 Іюня	Тысяча восемьсотъ шестьдесятъ шестаго года, Іюля двадцать четвертаго дня, въ Критской Римско Католической Приходской Церкви, окрещенъ младенецъ по имени Фабіанъ, Преподобнымъ Отцемъ Іоанномъ Кивыровскимъ Викаріемъ онойже Критской Церкви Совершеніемъ всѣхъ обрядовъ таинства	Мѣщанъ Климентія и Климентіи урожденной Шрывъ Клименковскихъ законныхъ супруговъ сынъ, родившійся сего 1866 года Мая 14 дня въ Г. Критѣ	Воспріемниками были Робертъ Клиновичъ и Констанція Стефанова законнаго супруга въ присутствіи Нотеуса Гриневича и Церкви Робертъ Клиновскаго супруги	
Врионовскій	71.	39.	32.	21 Іюня.	24 Іюня	Тысяча восемьсотъ шестьдесятъ шестаго года, Іюля двадцать четвертаго дня, въ Критской Римско Католической Приходской Церкви, окрещенъ младенецъ по имени Фабіанъ, Преподобнымъ Отцемъ Іоанномъ Кивыровскимъ Викаріемъ онойже Критской Церкви Совершеніемъ всѣхъ обрядовъ таинства	Отставнаго бомбардира Аѳанасія Врионовскаго и Юліи урожденной Садовской законныхъ супруговъ дѣтъ, родившійся сего 1866 года Іюля 20 дня по полудни въ Г. Критѣ	Воспріемниками были Викентій Каиловскій и Урсулія Гиваицкая вдова	
Козловскій	72.	40.	32	25 Іюня	30 Іюля	Тысяча восемьсотъ шестьдесятъ шестаго года Іюля тридцатаго дня, въ Критской Римско Католической Приходской Церкви окрещенъ младенецъ по имени Геронтій Преподобнымъ Отцемъ Іоанномъ Кивыровскимъ Викаріемъ онойже Критской Церкви Совершеніемъ всѣхъ обрядовъ таинства	Мѣщанъ Ѳеміста и Антонины урожденной Якубовичъ Козловскихъ законныхъ супруговъ сынъ, родившійся сего 1866 года Іюля 25 дня по полудни въ Г. Критѣ	Воспріемниками были Александръ Векшевичъ и Евдокія Якубовичъ дѣвица	

Фамилія окрещеннаго.	№	Счетъ родившихся. Мужескаго пола.	Женскаго пола.	Числа. Рожденія.	Крещенія.	Когда, гдѣ, кто и кѣмъ, одною ли водою, или со всѣми обрядами таинства окрещенъ?	Какихъ родителей, когда и гдѣ, т. е., въ какомъ приходѣ родился крещенный?	Кто были по имяни и прозванію воспріемники при Св. Крещеніи и кто присутствовалъ?	Рукоприкладство свидѣтелей записи по желанію.
						Августъ.			
Пацевскій	73.	41.	32.	4. Августа	6.	Тысяча восемьсотъ шестьдесятъ шестаго года Августа шестаго дня, въ Острогской Римско Католической Приходской церкви, окрещенъ младенецъ по имени Доминикъ Преподобнымъ Отцемъ Іоанномъ Кивуровскимъ Викарнымъ оной Острогской церкви, совершившимъ вопрос обрядовъ таинства	Крестьянъ Павла и Анны горбатыхъ изъ Наумовки Пацевскихъ законныхъ супруговъ сынъ, родившійся сего 1866 года Августа 4 дня по полудни въ деревни Ворони	Воспріемниками были Иванъ Наумчукъ и Анна Фелита Кудлачка супруга	
Кипиградовъ	74.	42.	32.	8. Августа	8.	Тысяча восемьсотъ шестьдесятъ шестаго года Августа восьмаго дня, въ Острогской Римско Католической Приходской церкви, окрещенъ младенецъ по имени Стефанъ, Преподобнымъ Отцемъ Іоанномъ Кивуровскимъ Викарнымъ оной Острогской церкви, совершившимъ вопрос обрядовъ таинства	Крестьянъ Ивана и Анастасіи Ѳедоруковъ Кипиградовъ законныхъ супруговъ сынъ, родившійся сего 1866 года Августа 8 дня утромъ въ деревни Вторая весь.	Воспріемниками были Анастасія Ѳедорукъ и Ева Овсенкова вдова	
Курачинскій	75	42	33	4 Января 1865 года	8.	Тысяча восемьсотъ шестьдесятъ пятаго года, Января восьмаго дня, въ Славатицкой Римско католической Приходской церкви окрещенъ младенецъ по имени Карлъ Преподобнымъ Отцемъ Франциномъ Парафиновичемъ Настоятелемъ оной церкви, совершившимъ вопрос обрядовъ таинства	Гоменюковъ Іосифа и Ваксисы Курачинскихъ законныхъ супруговъ сынъ родившійся сего 1865 года Января 4 дня, Острога Приброда въ Окольницъ Кейдровъ	Воспріемниками были Андрей Курачинскій и Варвара Корунчина	
Сперковскій	76.	43.	33.	2 Января 1865	8.	Тысяча восемьсотъ шестьдесятъ пятаго года, Января восьмаго дня, въ Славатицкой Римско Католической Приходской церкви окрещенъ младенецъ по имени Викентій Преподобнымъ Отцемъ Франциномъ Парафиновичемъ Настоятелемъ оной Славатицкой церкви, совершившимъ вопрос обрядовъ таинства	Гоменюковъ Ивана и Ваксисы Урбанавичутъ законныхъ супруговъ сынъ, родившійся сего 1865 года Января 2 дня [illegible] Приброда въ Окольницъ Кейдровъ	Воспріемниками были Іосифъ Гоменюковъ и Текля Сперковская.	

Фамилія окрещеннаго.	№	Счетъ родившихся. Мужескаго пола.	Женскаго пола.	Числа. Рожденія.	Крещенія.	Когда, гдѣ, кто и кѣмъ, одною ли водою, или со всѣми обрядами таинства окрещенъ?	Какихъ родителей, когда и гдѣ, т. е., въ какомъ приходѣ родился крещенный?	Кто были по имени и прозванію воспріемники при Св. Крещеніи и кто присутствовалъ?	Рукоприкладство свидѣтелей записи по желанію.
Семеновъ	77	44	33	1 февраля 1865 г	6	Тысяча восемьсотъ шестьдесятъ пятаго года февраля шестаго дня, въ Славатицкой Римско Католической Приходской Церкви окрещенъ младенецъ по имени Іосифъ Преподобнымъ Отцемъ Францискомъ Парафиянскимъ Настоятелемъ оной Славатицкой Церкви, совершеніемъ всѣхъ обрядовъ таинства	Крестьянъ Семена и Гелены Сиротеровъ законнорожденный сынъ, родившійся сего 1865 года февраля 1 дня утромъ въ шестомъ Домачево.	Воспріемниками были Станиславъ Куцяртъ и Катерина Куцяртова.	
Гелендеровъ	78	45	33	25 января 1865 г	6	Тысяча восемьсотъ шестьдесятъ пятаго года февраля шестаго дня, въ Славатицкой Римско Католической Приходской Церкви окрещенъ младенецъ по имени Іосифъ Преподобнымъ Отцемъ Францискомъ Парафиянскимъ Настоятелемъ оной Славатицкой Церкви, совершеніемъ всѣхъ обрядовъ таинства	Гелендеровъ Іоаннъ Александрій уроженной Кузнецкой Херунжей законнорожденный сынъ, родившійся сего 1865 года Января 25 дня. Христіанскаго Прозвища въ Святомъ Крещеніи Іаковъ	Воспріемниками были Іаковъ Кортунъ и Варвара Хорунжина	
Семеновъ	79	45	34	2 февраля 1865 г	7	Тысяча восемьсотъ шестьдесятъ пятаго года февраля седмаго дня, въ Славатицкой Римско Католической Приходской Церкви, окрещенъ младенецъ по имени Варіа Преподобнымъ Отцемъ Францискомъ Парафиянскимъ Настоятелемъ оной Церкви, совершеніемъ всѣхъ обрядовъ таинства.	Гелендеровъ Никанора и Маріанны уроженной Хорунжа Земеховъ законнорожденная дочь, родившаяся сего 1865 года февраля 2 дня Христіанскаго Прозвища въ Колоніи Неиброво	Воспріемниками были Войцѣхъ Хорунжа и Маріанна Хорунжина	
Вилковъ	80	46	34	8 февраля 1865 г.	19	Тысяча восемьсотъ шестьдесятъ пятаго года, февраля девятнадцатаго дня, въ Славатицкой Римско Католической Приходской Церкви, окрещенъ младенецъ по имени Николай Антоній Преподобнымъ Отцемъ Францискомъ Парафиянскимъ Настоятелемъ оной Церкви, совершеніемъ всѣхъ обрядовъ таинства	Гелендеровъ Антонія и Анны уроженной Верещинской Витовъ законнорожденный сынъ, родившійся сего 1865 года Февраля 8 дня Христіанскаго Прозвища въ Колоніи Неиброво.	Воспріемниками были Петръ Осиповичъ и Анна Шалобова	

Фамилія окрещеннаго.	№	Счетъ родившихся. Мужескаго пола.	Счетъ родившихся. Женскаго пола.	Числа. Рожденія.	Числа. Крещенія.	Когда, гдѣ, кто и кѣмъ, одною ли водою, или со всѣми обрядами таинства окрещенъ?	Какихъ родителей, когда и гдѣ, т. е., въ какомъ приходѣ родился крещенный?	Кто были по имяни и прозванію воспріемники при Св. Крещеніи и кто присутствовалъ?	Рукоприкладство свидѣтелей записи по желанію.
Сліонзаковъ	81	47	34	16 февраля 1865 г.	23	Тысяча восьмьсотъ шестдесятъ пятаго года, Февраля двадцать третьяго дня, въ Славатвицкой Римско Католической Приходской Церкви, окрещенъ младенецъ по имени Юзефъ Преподобнымъ Отцемъ Францишкомъ Парафинскимъ Настоятелемъ той же Церкви, съ совершеніемъ всѣхъ обрядовъ таинства	Голендровъ Ивана и Аполоній урожденной Витъ Сліонзаковъ законныхъ супруговъ сынъ, родившійся сего 1865 года Февраля 16 дня, Брестскаго Прихода въ околицѣ Нейбровъ	Воспріемниками были Юзефъ Сліонзакъ и Анна Лущевска	
Сліонзаковъ	82	47	35	19 февраля 1865 г.	26	Тысяча восьмьсотъ шестдесятъ пятаго Года, Февраля двадцать шестаго дня, въ Славатвицкой Римско Католической Приходской Церкви, окрещенъ младенецъ по имени Текля, Преподобнымъ Отцемъ Францишкомъ Парафинскимъ Настоятелемъ оной же Церкви, съ совершеніемъ всѣхъ обрядовъ таинства	Голендровъ Юзефа и Францишки урожденной Мулартовой Сліонзаковъ законныхъ супруговъ дочь, родившаяся сего 1865 года Февраля 19 дня Брестскаго Прихода въ околицѣ Нейбровъ	Воспріемниками были Михаилъ Круковскій и Текля Гасевичова.	
Витовъ	83.	47	36	18 февраля 1865 г.	26	Тысяча восьмьсотъ шестдесятъ пятаго года, Февраля двадцать шестаго дня, въ Славатвицкой Римско Католической Приходской Церкви, окрещенъ младенецъ по имени Юлія, Преподобнымъ Отцемъ Францишкомъ Парафинскимъ Настоятелемъ той же Церкви съ совершеніемъ всѣхъ обрядовъ таинства	Голендровъ Людвика и Юзефы урожденной Мулартъ Витовъ законныхъ супруговъ дочь, родившаяся сего 1865 года, Февраля 18 дня, Брестскаго Прихода въ околицѣ Нейбровъ	Воспріемниками были Иванъ Козакевичъ и Анна Лущевска.	
Лущевскихъ	84	48	36.	1 Марта 1865 г	12	Тысяча восьмьсотъ шестдесятъ пятаго года, Марта двѣнадцатаго дня, въ Славатвицкой Римско Католической Приходской Церкви окрещенъ младенецъ по имени [illegible] шеславъ, Преподобнымъ Отцемъ Францишкомъ Парафинскимъ Настоятелемъ той же Церкви съ совершеніемъ всѣхъ обрядовъ таинства	Голендровъ Владислава и Текли урожденной Сліонзакъ Лущевскихъ законныхъ супруговъ [illegible] родившійся сего 1865 года Марта 1. дня, Брестскаго Прихода въ околицѣ Нейбровъ	Воспріемниками были Михаилъ Зелентъ и Марія Козакевичъ	

Фамилія крещеннаго.	№	Счетъ родившихся. Мужескаго пола.	Женскаго пола.	Числа. Рожденія.	Крещенія.	Когда, гдѣ, кто и кѣмъ, одною ли водою, или со всѣми обрядами таинства окрещенъ?	Какихъ родителей, когда и гдѣ, т. е., въ какомъ приходѣ родился крещенный?	Кто были по имяни и прозванію воспріемники при Св. Крещеніи и кто присутствовалъ?	Рукоприкладство свидѣтелей записи по желанію.
Серебряковъ	85.	49.	36	20 Іюня 1865 г.	3 Іюля	Тысяча восемьсотъ шестьдесятъ пятаго года, Іюня третьяго дня, въ Спасовоздвиженской Римско-Католической Приходской церкви, окрещенъ младенецъ по имени Францискъ Петръ, Преподобнымъ Отцемъ Францискомъ Парафриніемъ Настоятелемъ той церкви, въ совершеніе всѣхъ обрядовъ таинства.	Гомендровъ Войцѣха и Антонины урожденной Корунтъ Хорунженъ законныхъ супруговъ сынъ, родившійся сего 1865 года Іюня 20 дня, Христтаго Крещенія въ Колоніи Гомендровъ.	Воспріемниками были Антоній Корунтъ и Іоанна Гомендровъ.	
Сѣлицкаховъ	86.	50	36	27 Іюня 1865 г.	1 Іюля	Тысяча восемьсотъ шестьдесятъ пятаго года, Іюня четвертаго дня, въ Спасовоздвиженской Римско-Католической Приходской церкви окрещенъ младенецъ по имени Викентій Петръ, Преподобнымъ Отцемъ Францискомъ Парафриніемъ Настоятелемъ той церкви, въ совершеніе всѣхъ обрядовъ таинства.	Гомендровъ Ивана и Антонины урожденной Шиманской Сѣлицкаховъ законныхъ супруговъ сынъ, родившійся сего 1865 года Іюня 27 дня, Христтаго Крещенія въ Колоніи Гомендровъ.	Воспріемниками были Каэтанъ Сѣлицкаховъ и Марія Сѣлицкакова.	
Василевскихъ	87.	50	37	12 Іюля 1865 г.	30	Тысяча восемьсотъ шестьдесятъ пятаго года, Іюля тридцатаго дня, въ Спасовоздвиженской Римско-Католической Приходской церкви окрещенъ младенецъ по имени Викентій Іоаннъ, Преподобнымъ Отцемъ Францискомъ Парафриніемъ Настоятелемъ той церкви, въ совершеніе всѣхъ обрядовъ таинства.	Гомендровъ Ивана и Маріи урожденной Парчевской Домбровъ законныхъ супруговъ сынъ, родившійся сего 1865 года Іюля 12 дня, Христтаго Крещенія въ Колоніи Гомендровъ.	Воспріемниками были Викентій Іоаннъ Василевскій и Іоанна Гомендровъ.	
Верещагинъ	88.	51.	37	2 Августа 1865 г.	6	Тысяча восемьсотъ шестьдесятъ пятаго года, Августа шестаго дня, въ Спасовоздвиженской Римско-Католической Приходской церкви окрещенъ младенецъ по имени Іосифъ, Преподобнымъ Отцемъ Францискомъ Парафриніемъ Настоятелемъ той церкви, въ совершеніе всѣхъ обрядовъ таинства.	Гомендровъ Викентія и Антонины урожденной Іоаннъ законныхъ супруговъ сынъ, родившійся сего 1865 года Августа 2 дня, Христтаго Крещенія въ Колоніи Гомендровъ.	Воспріемниками были Іоаннъ Іосифъ Верещагинъ и Текла Сурачинская.	

Фамилія окрещеннаго.	№	Счетъ родившихся. Мужескаго пола.	Женскаго пола.	Числа. Рожденія.	Крещенія.	Когда, гдѣ, кто и кѣмъ, одною ли водою, или со всѣми обрядами таинства окрещенъ?	Какихъ родителей, когда и гдѣ, т. е., въ какомъ приходѣ родился крещенный?	Кто были по имяни и прозванію воспріемники при Св. Крещеніи и кто присутствовалъ?	Рукоприкладство свидѣтелей записи по желанію.
Сергіевскій	89.	52	37	13 Августа 1865г.	15	Тысячавосьмотъ шестьдесятъ пятаго года, Августа тринадцатаго дня, въ Славатвизской Римско Католической Приходской Церкви окрещенъ младенецъ по имени Эдмундъ Преподобнымъ Отцемъ Францишкомъ Парафиянскимъ Настоятелемъ сея Церкви, совершеніемъ всѣхъ обрядовъ таинства	Гиндеровъ Станислава и Антоніи урожденной Сурачинской законныя супруговъ сынъ, родившійся сего 1865 года, Августа 13. дня, Христіанскаго Прозвища, въ Колоніи Гиндровъ	Воспріемниками были Викентій Сикевичъ Елена Захъ и Текля Крыховская	
Парчевскій	90.	53	37	3. Сентября 1865г	10	Тысячавосьмотъ шестьдесятъ пятаго года Сентября десятаго дня въ Славатвизской Римско Католической Приходской Церкви, окрещенъ младенецъ по имени Станиславъ Преподобнымъ Отцемъ Францишкомъ Парафиянскимъ Настоятелемъ сея Церкви, совершеніемъ всѣхъ обрядовъ таинства	Гиндеровъ Мирослава и Маріанны урожденной Сіонзаховой Парчевскихъ законныя супруговъ сынъ, родившійся сего 1865 года Сентября 3 дня Христіанскаго Прозвища въ Колоніи Гиндровъ	Воспріемниками были Каетанъ Мурзынскій и Анна Парчевская	
Сергіевскій	91.	53	38.	9 Октября 1865г	12	Тысячавосьмотъ шестьдесятъ пятаго года, Октября девятаго дня въ Славатвизской Римско Католической Приходской Церкви окрещенъ младенецъ по имени Франциска, Преподобнымъ Отцемъ Францишкомъ Парафиянскимъ Настоятелемъ сея Церкви, совершеніемъ всѣхъ обрядовъ таинства	Гиндеровъ Якова и Франциски урожденной Шиманской законныя супруговъ сынъ родившійся 1865 года Октября 9 дня Христіанскаго Прозвища, въ Колоніи Гиндровъ	Воспріемниками были Каетанъ Мурзынскій и Маріанна Хрушчина	
Бинецкій	92.	54	38.	22 Октября 1865г	29	Тысячавосьмотъ шестьдесятъ пятаго года, Октября двадцать втораго дня въ Славатвизской Римско Католической Приходской Церкви окрещенъ младенецъ по имени Антоній Преподобнымъ Отцемъ Францишкомъ Парафиянскимъ Настоятелемъ сея Церкви, совершеніемъ всѣхъ обрядовъ таинства	Гиндеровъ Людвига и Франциски урожденной Гладковской законныя супруговъ сынъ, родившійся 1865 года, Октября 22 дня, Христіанскаго Прозвища въ Колоніи Гиндровъ	Воспріемниками были Антонъ Квельминскій и Анна Сіонзакова	

Фамилія окрещеннаго.	№	Счетъ родившихся. Мужескаго пола.	Счетъ родившихся. Женскаго пола.	Числа. Рожденія.	Числа. Крещенія.	Когда, гдѣ, кто и кѣмъ, одною ли водою, или со всѣми обрядами таинства окрещенъ?	Какихъ родителей, когда и гдѣ, т. е., въ какомъ приходѣ родился крещенный?	Кто были по имяни и прозванію воспріемники при Св. Крещеніи и кто присутствовалъ?	Рукоприкладство свидѣтелей записи по желанію.
Домбровскихъ	93	54.	39.	1 Ноября 1865 г.	5	Тысяча восьмьсотъ шестдесятъ пятаго года Ноября пятаго дня, въ Славатвицкой Римско Католической Приходской Церкви окрещенъ младенецъ по имени Павлина, Преподобнымъ Отцемъ Францишкомъ Парафинскимъ Настоятелемъ тойже Церкви, съ совершеніемъ всѣхъ обрядовъ таинства	Голендровъ Ивана и Маріянны урожденной Витъ Домбровскихъ законныхъ супруговъ дочь родившаяся 1865 года Ноября 1 дня Брестскаго Прихода въ Колоніи Нейбровъ	Воспріемниками были Юзефъ Витъ и Маріянна Хорунжина	
Парчевскихъ	94	54	40.	10 Января 1866 г.	18	Тысяча восьмьсотъ шестдесятъ шестаго года, Января восьмнадцатаго дня, въ Славатвицкой Римско Католической Приходской Церкви, окрещенъ младенецъ по имени Антонина Преподобнымъ Отцемъ Францишкомъ Парафинскимъ Настоятелемъ тойже Церкви, съ совершеніемъ всѣхъ обрядовъ таинства	Голендровъ Михаила и Маріянны урожденной Лущевской Парчевскихъ законныхъ супруговъ дочь, родившаяся 1866 года Января 10 дня, Брестскаго Прихода въ Колоніи Нейбровъ	Воспріемниками были Михаилъ Парчевскій и Павлина Парчевская.	
Конопковъ	95	55	40	5 Января 1866 г.	25	Тысяча восьмьсотъ шестдесятъ шестаго года, Января двадцать пятаго дня, въ Славатвицкой Римско Католической Приходской Церкви, окрещенъ младенецъ по имени Францишекъ Преподобнымъ Отцемъ Францишкомъ Парафинскимъ Настоятелемъ онойже Церкви съ совершеніемъ всѣхъ обрядовъ таинства	Голендровъ Михаила и Маріянны урожденной Копатовой Конопковъ законныхъ супруговъ сынъ, родившійся 1866 года Января 5 дня Брестскаго Прихода въ Колоніи Нейбровъ	Воспріемниками были Юзефъ Витъ и Антонина Хорунжина	
Сліонзаковъ	96.	56	40.	8. Марта	13.	Тысяча восьмьсотъ шестдесятъ шестаго года, Марта тринадцатаго дня, въ Славатвицкой Римско Католической Приходской Церкви, окрещенъ младенецъ по имени Юзефъ Преподобнымъ Отцемъ Францишкомъ Парафинскимъ Настоятелемъ онойже Церкви, съ совершеніемъ всѣхъ обрядовъ таинства	Голендровъ Ивана и Маріянны урожденной Верещинской Сліонзаковъ законныхъ супруговъ сынъ, родившійся 1866 года Марта 8 дня Брестскаго Прихода въ Колоніи Нейбровъ	Воспріемниками были Антонъ Козакевичъ и Анна Козакевичова	

Фамилія окрещеннаго.	№	Счетъ родившихся. Мужескаго пола.	Женскаго пола.	Числа. Рож. денія.	Крещенія.	Когда, гдѣ, кто и кѣмъ, одною ли водою, или со всѣми обрядами таинства окрещенъ?	Какихъ родителей, когда и гдѣ, т. е., въ какомъ приходѣ родился крещеный?	Кто были по имяни и прозванію воспріемники при Св. Крещеніи и кто присутствовалъ?	Рукоприкладство свидѣтелей записи по желанію.
Сліозаповъ	97	56	41	26 Апрѣля 1866г.	1 Мая	Тысяча восьмотъ шестдесятъ шестаго года, Апрѣля двадцать шестаго дня, въ Славатвицкой Римско Католической Приходской Церкви окрещенъ младенецъ по имени Іосифа Преподобнымъ Отцемъ Іоанникіемъ Викарнымъ онойже Церкви, Совершеніемъ всѣхъ обрядовъ таинства	Гаспадаровъ Антонія и Катеринѣ урожденной Курачинской Сліозаковъ законнымъ супруговъ дочь, родившійся 1866 года Апрѣля 26 дня, Христіанъ Приходовъ Копыльской Гаспадаровъ	Воспріемниками были Иванъ Сліозакъ и Текля Гладковская	
Козаковичовъ	98.	57	41	3 Мая 1866г.	5	Тысяча восьмотъ шестдесятъ шестаго года Мая пятаго дня, въ Славатвицкой Римско Католической Приходской Церкви окрещенъ младенецъ по имени Станиславъ Преподобнымъ Отцемъ Францишкомъ Парафиянинъ Настоятелемъ онойже Славатвицкой Церкви Совершеніемъ всѣхъ обрядовъ таинства	Гаспадаровъ Семена и Іозефы урожденной Кулагъ мертвой Козаковичовъ законныхъ супруговъ сынъ, родившійся 1866 года, Мая 3 дня, Христіанъ Приходовъ Копыльской Гаспадаровъ	Воспріемниками были Мартынъ Козаковичъ и Катерина Зементова	
Гаспадаровъ	99.	58	41.	20 Мая 1866г	28	Тысяча восьмотъ шестдесятъ шестаго года, Мая двадцатъ восьмаго дня, въ Славатвицкой Римско Католической Приходской Церкви окрещенъ младенецъ по имени Христина, Преподобнымъ Отцемъ Францишкомъ Парафиянинъ Настоятелемъ онойже Церкви Совершеніемъ всѣхъ обрядовъ таинства	Гаспадаровъ Антонія и Катеринѣ урожденной Курачинской Сліозаковъ законныхъ супруговъ дочь, родившійся 1866 года Апрѣля 26 дня, Христіанъ Приходовъ Копыльской Гаспадаровъ.	Воспріемниками были Францишекъ Сенделъ и Анна Ивановъ	
Варанецкій	100	58	42.	29 Іюня	14 Іюл	Тысяча восьмотъ шестдесятъ шестаго года Августа четырнадцатаго дня, въ Христіанской Римско Католической Приходской Церкви окрещенъ младенецъ по имени Іоаннъ Преподобнымъ Отцемъ Іоанникіемъ Кивгаровскимъ Викарнымъ онойже Христіанской Церкви Совершеніемъ всѣхъ обрядовъ таинства	Янушанъ Викентія и Аполоніи урожденной Трегубовичовой Варонецкихъ законныхъ супруговъ сынъ, родившійся сего 1866 года Іюня 29 дня утромъ въ г. Христ.	Воспріемниками были Карлъ Сапѣжинскій и Эмилія Станиславова Панскаго супруга	

Фамилія окрещеннаго.	№	Счетъ родившихся. Мужескаго пола.	Женскаго пола.	Числа. Рожденія.	Крещенія.	Когда, гдѣ, кто и кѣмъ, одною ли водою, или со всѣми обрядами таинства окрещенъ?	Какихъ родителей, когда и гдѣ, т. е., въ какомъ приходѣ родился крещенный?	Кто были по имяни и прозванію восприемники при Св. Крещеніи и кто присутствовалъ?	Рукоприкладство свидѣтелей записи по желанію.
Гундеевичовъ	101	59	42	4 Августа	15	Тысячавосьмьсотъ шестьдесятъ шестаго года, Августа пятнадцатаго дня, въ Сретенской Римско-Католической Приходской Церкви окрещенъ младенецъ по имени Іосифъ Преподобнымъ Отцемъ Іоанникіемъ Невяровскимъ Викаріемъ оной Сретской Церкви совершенъ есть обрядовъ таинства	Голендровъ Петра и законнорожденной Маріи Тубиевичовой законныя супруговъ сынъ, родившійся сего 1866 года Августа 4 дня утромъ въ деревнѣ Врочицѣ	Воспріемниками были Іоаннъ Гукъ и Юлія Николаева Станкевича супруга	
Кончевскаго	102	59	43	14 Августа	15	Тысячавосьмьсотъ шестьдесятъ шестаго года, Августа пятнадцатаго дня, въ Сретской Римско-Католической Приходской Церкви окрещенъ младенецъ по имени Розалія, Преподобнымъ Отцемъ Іоанникіемъ Невяровскимъ Викаріемъ оной Сретской Церкви совершенъ есть обрядовъ таинства	Христіанъ Іакова и Александры Котовской законныя супруговъ дочь родившаяся сего 1866 года Августа 14 дня, въ деревнѣ Теребунь.	Воспріемниками были Пантелей Стельмашукъ и Ольга Павла Левчука супруга	
Викторіи Кошелевскихъ	103	59	44	26 Іюня	15 Авг.	Тысячавосьмьсотъ шестьдесятъ шестаго года, Августа пятнадцатаго дня, въ Сретской Римско-Католической Приходской Церкви окрещенъ младенецъ по именамъ Іоаннъ, Преподобнымъ Отцемъ Іоанникіемъ Невяровскимъ Викаріемъ оной Сретской Церкви совершенъ есть обрядовъ таинства.	Лѣщанъ Андрея и законнорожденной Василевичовой Вероники законныя супруговъ дочь, родившаяся сего 1866 года Іюня 26 дня полночи въ Г. Сретскѣ.	Воспріемниками были Петръ Матвѣевъ и Елена Ѳеодора Мядловскаго супруга	
	104	60	44	15 Августа	15	Тысячавосьмьсотъ шестьдесятъ шестаго года, Августа пятнадцатаго дня, въ Сретской Римско-Католической Приходской Церкви, окрещенъ младенецъ по имени Николай [illegible] ливичъ Отцемъ Іоанникіемъ Невяровскимъ Викаріемъ оной Сретской Церкви совершенъ есть обрядовъ таинст	Христіанъ Антона и Фартвиновой урожденной Славинской Козловскихъ законныя супруговъ сынъ, родившійся сего 1866 года Августа 15 дня утромъ въ деревнѣ Ежки	Воспріемниками были Францишекъ Славинскій и Маріанна Юзефа Неторуская супруга	

Фамилія крещеннаго.	№	Счетъ родившихся. Мужескаго пола.	Женскаго пола.	Числа. Рожденія.	Крещенія.	Когда, гдѣ, кто и кѣмъ, одною ли водою, или со всѣми обрядами таинства окрещенъ?	Какихъ родителей, когда и гдѣ, т. е., въ какомъ приходѣ родился крещенный?	Кто были по имяни и прозванію воспріемники при Св. Крещеніи и кто присутствовалъ?	Рукоприкладство свидѣтелей записи по желанію.
Іосифъ Васильевъ	105	60	45	17 Августа	20	Тысячавосьмьсотъ шестьдесятъ шестаго года, Августа двадцатаго дня, въ Христовой Римско Католической Приходской Церкви окрещенъ младенецъ по имени Іосифъ, Іосифа Преподобнымъ Отцемъ Викентіемъ Дземяновичемъ Христовымъ Настоятелемъ и Деканомъ, Совершеніемъ всѣхъ обрядовъ таинства	Изъ Вятельства Трофимовъ Здиславъ и Маріи урожденной Шевковской Законнорожденный сынъ родился сего 1866 года Августа 17 дня утромъ въ Шипицы Янковичи	Воспріемниками были Дворяне Иванъ Шевковскій и Варвара Уршинъ Неницевичъ вдова	
Іосифъ Васильевъ	106	60	46	19 Августа	21.	Тысячавосьмьсотъ шестьдесятъ шестаго года, Августа двадцать перваго дня, въ Христовой Римско Католической Приходской Церкви окрещенъ младенецъ по имени Іосифъ Іосифа Преподобнымъ Отцемъ Каѳаномъ Неваровскимъ Викаріемъ Полоцкой Христовой Церкви Совершеніемъ всѣхъ обрядовъ таинства	Австрійскихъ подданныхъ Томаша и Ревины Двобичовъ законныхъ супруговъ дочь, родившаяся сего 1866 года Августа 19 дня по полудни въ Г. Тріебунь	Воспріемниками были Винцентій Пентковскій и Юлія Анна Зарѣвичъ дѣвица	
Іосифъ Васильевъ	107	61	46	11 Августа	26	Тысячавосьмьсотъ шестьдесятъ шестаго года, Августа двадцать шестаго дня, въ Христовой Римско Католической Приходской Церкви окрещенъ младенецъ по имени Іоаннъ, Преподобнымъ Іоанномъ Неваровскимъ Викаріемъ оной Христовой Церкви Совершеніемъ всѣхъ обрядовъ таинства	Благородныхъ Антонія и Антонины урожденной Высшевской Брушилицкихъ законныхъ супруговъ сынъ, родившійся сего 1866 года Августа 11. по полудни въ Г. Христъ.	Воспріемниками были Александръ Щепанскій и Юлія Павлова Сацульская супруга, въ присутствіи Александра Щепанскаго Іосифа Іосифа Маріи Щепанскихъ дѣтей	
Іоаннъ Іосифовъ	108	62	46	28 Августа	28.	Тысячавосьмьсотъ шестьдесятъ шестаго года, Августа двадцать восьмаго дня, въ Христовой Римско Католической Приходской Церкви окрещенъ младенецъ по имени Іоаннъ Іосифа Преподобнымъ Іоанномъ Неваровскимъ Викаріемъ оной Христовой Церкви, Совершеніемъ всѣхъ обрядовъ таинства	Рядоваго Іосифа Хаминскаго и Теофиліи Тюрѣ законныхъ супруговъ сынъ, родившійся сего 1866 года Августа 28 дня, утромъ въ Г. Христъ.	Воспріемниками были Фомкій Гаунъ и Анастазія Гайонъ дѣвица	

Фамилія окрещеваго.	№	Счетъ родившихся. Мужескаго пола.	Женскаго пола.	Числа. Рож. денія.	Крещенія.	Когда, гдѣ, кто и кѣмъ, одною ли водою, или со всѣми обрядами таинства окрещенъ?	Какихъ родителей, когда и гдѣ, т. е., въ какомъ приходѣ родился крещенный?	Кто были по имяни и прозванію воспріемники при Св. Крещеніи и кто присутствовалъ?	Руконприкладство свидѣтелей записи по желанію.
Сосновскій	109.	62	47	18 Августа	28.	Тысячавосьмисотъ шестьдесятъ шестаго года Августа двадцать восьмаго дня, въ Христовой Римско Католической Прибодской Церкви окрещенъ младенецъ по имени Антонъ, Преподобнымъ Отцемъ Іоанномъ Неварововскимъ Викарнымъ онаго Христовой Церкви, совершенъ всѣхъ обрядовъ таинства	Мѣщанинъ Адольфъ Іоаннъ урожденной Терпиловской Сосѣдки законнаго супруговъ сынъ, родившаяся сего 18 66 года Августа 18 дня утромъ въ Г. Гристъ.	Воспріемниками были Поручикъ Павелъ Конопацкій и Елисавета Станиславова Ячемъ въ супруга	
Конопацкій	110.	63	47	27 Августа	30.	Тысячавосьмисотъ шестьдесятъ шестаго года, Августа тридцатаго дня, въ Христовой Римско Католической Прибодской Церкви, окрещенъ младенецъ по имени Феликсъ Преподобнымъ Отцемъ Іоанномъ Неварововскимъ Викарнымъ онаго Христовой Церкви, совершенъ всѣхъ обрядовъ таинства	Крестьянинъ Михаилъ и Павелинъ изъ Шиловъ Коловскихъ законныхъ супруговъ сынъ, родившійся сего 1866 года, Августа 27 дня по полудни въ деревнѣ Черибунь.	Воспріемниками были Пантелей Стальмашукъ и Анна Ивана Кулешука супруга	
Конопацкій	111.	64	47	22 Авг.	1. Сент.	Тысячавосьмисотъ шестьдесятъ шестаго года, Сентября перваго дня, въ Христовой Римско Католической Прибодской Церкви окрещенъ младенецъ по имени Иванъ Стефанъ, Преподобнымъ Отцемъ Викентіемъ Дзеляновскимъ Христовымъ Настоятелемъ и Деканомъ, совершенъ всѣхъ обрядовъ таинства	Благородныя Констатина и Михаилины урожденной Журовицкой Конашевскихъ законныхъ супруговъ сынъ, родившійся сего 1866 года Августа 22 дня по полудни въ Мѣстечкѣ Кохановичи	Воспріемниками были Станиславъ Онуфріевскій и Каэтанія Рихардъ вдова въ присутствіи сіона Ивана Ромеками и Анны Рихардъ вдовы	
Ермаковъ	112	65	47	22 Авг	1. Сент	Тысячавосьмисотъ шестьдесятъ шестаго года, Сентября перваго дня, въ Христовой Римско Католической Прибодской Церкви, окрещенъ младенецъ по имени Николай Преподобнымъ Отцемъ Іоанномъ Неварововскимъ Викарнымъ онаго Христовой Церкви совершенъ всѣхъ обрядовъ таинства	Мѣщанинъ Евдокіи и Іоаннъ урожденныхъ Коловскихъ Эрентовъ законныхъ супруговъ сынъ, родившійся сего 1866 года Августа 22 дня по полудни въ Г. Гристъ	Воспріемниками были Александръ Захаревичъ и Катерина Василья Николаева супруга	

Фамилія окрещеннаго.	№	Счетъ родившихся. Мужескаго пола.	Женскаго пола.	Числа. Рожденія.	Крещенія.	Когда, гдѣ, кто и кѣмъ, одною ли водою, или со всѣми обрядами таинства окрещенъ?	Какихъ родителей, когда и гдѣ, т. е., въ какомъ приходѣ родился крещенный?	Кто были по имяни и прозванію воспріемники при Св. Крещеніи и кто присутствовалъ?	Рукоприкладство свидѣтелей записи по желанію.
Слободзинскій	113	65	48	13 Авг.	14 Сент.	Тысячаво сьмнотъ шестдесятъ шестаго года, Сентября четвертаго дня, въ Брестской Римско Католической Приходской Церкви окрещенъ младенецъ по имени Карлъ Любовникъ законныхъ супруговъ урожденныхъ Шляхтичъ Ипполитовичъ Отцемъ Викентіемъ Дземяновичемъ Брестскимъ Настоятелемъ и Деканомъ Совершеніемъ всѣхъ обрядовъ таинства	Дворянъ Карлъ Юзефовичъ урожденной Задарновской Любовницкихъ законныхъ супруговъ сынъ, родившійся сего 1866 года Августа 13. дня по полудни въ Г. Брестъ.	Воспріемниками были Александръ Гирочъ и Ельзонора Задарновская вдова, въ присутствіи Юзефа Катушевича и Юстины Задарновской дѣвицы	
Ясенскій	114	66	48	5 Сент	5 абря	Тысячаво сьмнотъ шестдесятъ шестаго года, Сентября пятаго дня, въ Брестской Римско Католической Приходской Церкви окрещенъ младенецъ по имени Викторъ Честимъ Ипполитовичъ Отцемъ Викентіемъ Дземяновичемъ Брестскимъ Настоятелемъ и Деканомъ Совершеніемъ всѣхъ обрядовъ таинства	Благородныхъ Коммерческаго Регистратора Іоахима Ясенскаго и Адели Волдаковичъ законныхъ супруговъ сынъ, родившійся сего 1866 года Сентября 5 дня утромъ въ Г. Брестъ	Воспріемниками были Дворяне Иванъ Квятшевскій и Матильда Фелиціа Волдаковича, супруга въ присутствіи Фелиціа Волдаковича и Іоиса Іоаннова Квятшевскаго супруги	
Коллегорскій	115	66	49	31 Авг. 1866	14 Сент	Тысячаво сьмнотъ шестдесятъ шестаго года, Сентября четырнадцатаго дня, въ Брестской Римско католической Приходской Церкви дополненіе обрядовъ Св. Крещенія, надъ 4хъ мѣсячнымъ младенцемъ по имени Владиславомъ Вацлавомъ Приходовымъ Отцемъ Викентіемъ Дземяновичемъ Брестскимъ Настоятелемъ и Деканомъ	Благородныхъ Губернскаго Секретаря Юзефа Коллегорскаго и Сабины Буровъ урожденной Щигельской законныхъ супруговъ дочерью урожденною въ Лазы 1862 года, Августа 31 дня и по даре по уроженіи отаности окрещенной Іоанны Коллегорскихъ одною тѣмъ водою.	При совершеніи сего таинства присутствовали Карлъ Краевскій и Франциска Щигельская вдова	
Свидерскій	116	67	49	1 Сент	8 абря	Тысячаво сьмнотъ шестдесятъ шестаго года, Сентября восьмаго дня, въ Брестской Римско Католической Приходской Церкви окрещенъ младенецъ по имени Владиславъ Приходовымъ Отцемъ Невзоровичемъ Викаріемъ онои Брестской Церкви Совершеніемъ всѣхъ обрядовъ таинства	Мѣщанъ Сергѣя и Маріанны урожденной Павловичовой Свидерскихъ законныхъ супруговъ сынъ, родившійся сего 1866 года Сентября 1 дня утромъ по полудни въ Г. Брестъ	Воспріемниками были Антоній Зубелевичъ и Маріанна Герасимова Ѳедосѣевича супруга	

Фамилія окрещеннаго.	№	Счетъ родившихся. Мужескаго пола.	Женскаго пола.	Числа. Рожденія.	Крещенія.	Когда, гдѣ, кто и кѣмъ, одною ли водою, или со всѣми обрядами таинства окрещенъ?	Какихъ родителей, когда и гдѣ, т. е., въ какомъ приходѣ родился крещенный?	Кто были по имени и прозванію воспріемники при Св. Крещеніи и кто присутствовалъ?	Рукоприкладство свидѣтелей записи по желанію.
Поликановскій	117	68	49	19 Сентября	25	Тысяча восемьсотъ шестьдесятъ шестаго года, Сентября двадцать пятаго дня, въ Христовой Римско Католической Приходской церкви, окрещенъ младенецъ по имени Францишекъ преподобнымъ Отцемъ Іоанномъ Невяровскимъ Викаріемъ оной Христовой церкви въ совершеніи имъ всѣхъ обрядовъ таинства	Метрическихъ подданныхъ Валентія и Маріанны урожденной Ратаевскихъ Поликовскихъ законныхъ супруговъ сынъ, родившійся сего 1866 года, Сентября 19 дня утромъ въ деревнѣ Мербуль.	Воспріемниками были Игнатій Сидоръ и Кристина Варвикъ дѣвица	
Поликановскій	118	69	49	11 Іюня	1 Окт	Тысяча восемьсотъ шестьдесятъ шестаго года, Октября перваго дня, въ Христовой Римско Католической Приходской церкви, окрещенъ младенецъ по имени Константинъ преподобнымъ Отцемъ Викентіемъ Доманевичемъ Христовой Катихизаторомъ и Доманомъ совершеніемъ всѣхъ обрядовъ таинства	Октябрь. Благородныхъ Карла и Изабеллы урожденной Куренецкой Поставскихъ законныхъ супруговъ сынъ, родившійся сего 1866 года Іюня 11 дня по полудни въ г. Сре спть	Воспріемниками были Дворянинъ Константинъ Карловичъ и Юлія Станислава Куренецкая супруга	
Вратковскій	119	70	49	21 Сент	2 Окт.	Тысяча восемьсотъ шестьдесятъ шестаго года, Октября второго дня, въ Христовой Римско Католической Приходской церкви, окрещенъ младенецъ по имени Іоаннъ преподобнымъ Отцемъ Іоанномъ Невяровскимъ Викаріемъ оной Христовой церкви, въ совершеніи имъ всѣхъ обрядовъ таинства	Крестьянъ Казиміра и Анны урожденной Круковской Зданович законныхъ супруговъ сынъ, родившійся сего 1866 года, Сентября 1 дня утромъ въ г. Сренть	Воспріемниками были Ивашъ Гукъ и Фаріанна Ивановская супруга	
Вержбловскій	120	70	50	2 Октября	3	Тысяча восемьсотъ шестьдесятъ шестаго года Октября третьяго дня, въ Христовой Римско Католической Приходской церкви окрещенъ младенецъ по имени Ѳранцишка преподобнымъ Отцемъ Іоанномъ Невяровскимъ Викаріемъ оной Христовой церкви въ совершеніи имъ всѣхъ обрядовъ таинства	Крестьянъ Петра и Катерины урожденной Верещуковъ законныхъ супруговъ сынъ, родившійся сего 1866 года Октября 2 дня по полудни въ деревнѣ Сколи	Воспріемниками были Андрей Верещукъ и Анна Ваврикова Ваврикова супруга	

Фамилія окрещеннаго.	№	Счетъ родившихся. Мужескаго пола.	Женскаго пола.	Числа. Рожденія.	Крещенія.	Когда, гдѣ, кто и кѣмъ, одною ли водою, или со всѣми обрядами таинства окрещенъ?	Какихъ родителей, когда и гдѣ, т. е., въ какомъ приходѣ родился крещенный?	Кто были по имяни и прозванію воспріемники при Св. Крещеніи и кто присутствовалъ?	Рукоприкладство свидѣтелей записи по желанію.
Севрюковъ	121	71	50	4 Сент.	5 Октября	Тысяча восемьсотъ шестьдесятъ шестаго года Октября пятаго дня, въ Христовой Римско Католической Приходской Церкви окрещенъ младенецъ по имени Викторъ Преподобнымъ Отцемъ Викентіемъ Деканомъ Деканскимъ Христіанскимъ Деканомъ Исповѣдникомъ совершенъ всѣхъ обрядовъ таинства	Крестьянъ Изосима Павлинъ Кирилловой Севрюковъ законныя супруговъ сынъ, родившійся сего 1866 года Октября 4 дня по полудни въ Старой Весѣ	Воспріемниками были Павелъ Шевчукъ и Аполонія Амвросія Хомичиха супруга	
Шверенко	122	71	51	25 Сент.	5 Окт.	Тысяча восемьсотъ шестьдесятъ шестаго года, Октября пятаго дня въ Христовой Римско Католической Приходской Церкви окрещенъ младенецъ по имени Ерониславъ, Преподобнымъ Отцемъ Іоанникіемъ Невяровскимъ Викаріемъ онои Христовой Церкви Исповѣдникомъ совершенъ всѣхъ обрядовъ таинства	Мѣщанъ Казимира Юзефа Іозефовичъ Шверенковъ законныя супруговъ дочь родившаяся сего 1866 года Октября 26 дня утромъ въ Г. Бресть	Воспріемниками были Юліанъ Антоновичъ и Франциска Казимира Лопатинская супруга	
Высоцкая	123	72	51	12 Октября	13	Тысяча восемьсотъ шестьдесятъ шестаго года Октября тринадцатаго дня въ Христовой Римско Католической Приходской Церкви окрещенъ младенецъ по имени Казимиръ Преподобнымъ Отцемъ Іоанникіемъ Невяровскимъ Викаріемъ онои Христовой Церкви, Исповѣдникомъ совершенъ всѣхъ обрядовъ таинства	Дворянки Каролины Высоцкой и Константины Пантелеевны Іозефовичъ законныя дѣвицы, родившійся сего 1866 года Октября 12 дня, утромъ въ Г. Бресть	Воспріемниками были Францискъ Козловскій и Антонія Викторія Іозефовичъ супруга	
Высоцкая	124	72	52	12 Октября	13	Тысяча восемьсотъ шестьдесятъ шестаго года Октября тринадцатаго дня, въ Христовой Римско Католической Приходской Церкви, окрещена младенецъ по имени Юлія, Преподобнымъ Отцемъ Іоанникіемъ Невяровскимъ Викаріемъ онои Христовой Церкви, Исповѣдникомъ совершенъ всѣхъ обрядовъ таинства	Дворянки Каролины Высоцкой и Константина Пантелеевны Іозефовичъ законныя дочь, родившаяся сего 1866 года Октября 12 дня утромъ въ Г. Бресть	Воспріемниками были Францискъ Ахрубовичъ и Павлина Иванъ Іозефовичъ супруга	

Фамилія крещеннаго.	№	Счетъ родившихся. Мужескаго пола.	Женскаго пола.	Числа. Рожденія.	Крещенія.	Когда, гдѣ, кто и кѣмъ, одною ли водою, или со всѣми обрядами таинства окрещенъ?	Какихъ родителей, когда и гдѣ, т. е., въ какомъ приходѣ родился крещенный?	Кто были по имени и прозванію воспріемники при Св. Крещеніи и кто присутствовалъ?	Рукоприкладство свидѣтелей записи по желанію.
Свѣтлицкаго	125	72	53	10 Мая 1861 года	13 Окт 1866 года	Тысяча восемьсотъ шестьдесятъ шестаго года Октября тринадцатаго дня, въ Брестской Римско Католической Приходской Церкви, окрещенъ младенецъ по имени Іоаннъ Іоанномъ Невяровскимъ Викаріемъ оной Брестской Церкви, въ совершеніе всѣхъ обрядовъ таинства	Дворянки Каролины урожденной Домбровской законной жены Константина Іоахимовича Пентковскаго дочь, родившаяся 1861 года Мая 10 дня въ г. Брестѣ	Воспріемниками были Иванъ Цзыкевичъ и Юлія Ромуальдова Жарковскаго супруга	
Кацеловъ	126	72	54	8 Октября	16	Тысяча восемьсотъ шестьдесятъ шестаго года, Октября шестнадцатаго дня, въ Брестской Римско Католической Приходской Церкви, окрещенъ младенецъ по имени Марія, Преподобивъ Отцемъ Іоанномъ Невяровскимъ Викаріемъ оной Брестской Церкви, въ совершеніе всѣхъ обрядовъ таинства	Отставнаго Кандидата Юзефа Наумова и Цадемиурожденной Петровской законной супруги дочь родившаяся сего 1866 года Октября 8 дня утромъ въ г. Брестѣ	Воспріемниками были Евстафій Теодоровичъ и Барбара Мартина Караевича супруга.	
Кудиновъ	127	72	55	2 Октября	17	Тысяча восемьсотъ шестьдесятъ шестаго года Октября семнадцатаго дня, въ Брестской Римско Католической Приходской Церкви окрещенъ младенецъ по имени Викторія, Преподобивъ Отцемъ Іоанномъ Невяровскимъ Викаріемъ оной Брестской Церкви, въ совершеніе всѣхъ обрядовъ таинства	Отставнаго Унтеръ Офицера Ивана Гуркевича законной супруги дочь, родившаяся сего 1866 года Октября 2 дня утромъ въ деревнѣ Сиенчицахъ	Воспріемниками были Юліанъ Гукъ и Александра Семеновича Стокальской супруга	
Кесслеръ	128	73	55	4 Октября	30	Тысяча восемьсотъ шестьдесятъ шестаго года, Октября тридцатаго дня, въ Брестской Римско Католической Приходской Церкви, окрещенъ младенецъ по имени Францишекъ Преподобивъ Отцемъ Іоанномъ Невяровскимъ Викаріемъ оной Брестской Церкви, въ совершеніе всѣхъ обрядовъ таинства	Лѣкаря Александра Карловича урожденной Ровицкой законной супруги сынъ родившійся сего 1866 года Октября 1 дня по полудни, въ г. Брестѣ	Воспріемниками были Францишекъ Якубовичъ и Софія Александрова, законной супруга	

Фамилія окрещеннаго.	№	Счетъ родившихся. Мужескаго пола.	Женскаго пола.	Числа. Рожденія.	Крещенія.	Когда, гдѣ, кто и кѣмъ, одною ли водою, или со всѣми обрядами таинства окрещенъ?	Какихъ родителей, когда и гдѣ, т. е., въ какомъ приходѣ родился крещенный?	Кто были по имяни и прозванію воспріемники при Св. Крещеніи и кто присутствовалъ?	Рукоприкладство свидѣтелей записи по желанію.
Вайдовъ	129	74	55	11 Октября	20	Тысяча восемьсотъ шестьдесятъ шестаго года Октября двадцатаго дня въ Керчской Римско Католической Приходской Церкви, окрещенъ младенецъ по имени Иванъ Преподобливымъ Отцемъ Іоанномъ Неваровскимъ Викаріемъ оной Керчской Церкви, совершившимъ всѣхъ обрядовъ таинства	Дворянскихъ подданныхъ Франца и Катерины урожденной Вайдовъ законнаго супруговъ сына, родившійся сего 1866 года Октября 11 дня въ Керчь Приходѣ	Воспріемниками были Станиславъ Антоновъ сынъ Литошина Вольнаго дѣвица	
						Ноябрь.			
Селиховъ	130.	75	55	18 Октяб	1 Ноябр	Тысяча восемьсотъ шестьдесятъ шестаго года, Ноября перваго дня, въ Керчской Римско Католической Приходской Церкви, окрещенъ младенецъ по имени Лукіанъ Антоніевъ, Преподобливымъ Отцемъ Іоанномъ Неваровскимъ Викаріемъ оной Керчской Церкви, совершившимъ всѣхъ обрядовъ таинства	Дворянскихъ подданныхъ Каролины урожденной Сенетовъ законнаго супруговъ сынъ, родившійся сего 1866 года Октября 18 дня, утромъ въ Городѣ Керчь	Воспріемниками были Станиславъ Осиповъ и Анна Франца Гроцъ супруга	
Комиссаровъ	131.	76	55	13 Октяб	1 Ноябр	Тысяча восемьсотъ шестьдесятъ шестаго года, Ноября перваго дня, въ Керчской Римско Католической Приходской Церкви, окрещенъ младенецъ по имени Александръ Преподобливымъ Отцемъ Іоанномъ Неваровскимъ Викаріемъ оной Керчской Церкви, совершившимъ всѣхъ обрядовъ таинства	Унтеръ офицера Керчской Полицейской Команды Ивана Котлисарова и Каролины урожденной Новосельской законнаго супруговъ сынъ, родившійся сего 1866 года Октября 8 дня утромъ въ г. Керчь	Воспріемниками были Іосифъ Матусевичъ и Катерина Николаевъ Васильева супруга, въ присутствіи Корнелія Ларизона и Александра Франциска Іаконкховскаго супруга	
Сергіевскій	132	76	56.	12 Іюня 1830 года	3 Ноябр 1866 года	Тысяча восемьсотъ шестьдесятъ шестаго года, Ноября третьяго дня въ Керчской Римско Католической Приходской Церкви, дополнено обрядъ Св. Крещенія надъ 36 ти лѣтнею женщиною по имени Павлина Анна Іоакима Преподобливымъ Отцемъ Викторомъ Вигуринымъ Законоучителемъ Керчскаго Прогимназіи	Благороднаго Григорія и Вирджиніи урожденной Бячеславовой Гаврилевыхъ законнаго супруговъ дочь, рожденная въ г. Варнавы 1830 года Іюня 12 дня и тогда же по уроженной опасности окрещена оною только водою	При совершеніи таинства присутствовали Консулъ Викентій Дзіанановичъ Керчскій Декань и Александръ Тельмисвахая церква	

Фамилія окрещеннаго.	№	Счетъ родившихся. Мужескаго пола.	Счетъ родившихся. Женскаго пола.	Числа. Рожденія.	Числа. Крещенія.	Когда, гдѣ, кто и кѣмъ, одною ли водою, или со всѣми обрядами таинства окрещенъ?	Какихъ родителей, когда и гдѣ, т. е., въ какомъ приходѣ родился крещенный?	Кто были по имяни и прозванію воспріемники при Св. Крещеніи и кто присутствовалъ?	Рукоприкладство свидѣтелей записи по желанію.
Ваницкій	133	176	57	6 Ноября	6 Ноября	Тысяча восемьсотъ шестьдесятъ шестаго года, Ноября шестаго дня, въ Христовой Римско Католической Приходской Церкви окрещенъ младенецъ по имени Іосифъ Преподобнымъ Отцемъ Іоанномъ Невзоровскимъ Викаріемъ оной Христовой Церкви совершеніемъ всѣхъ обрядовъ таинства	Отставнаго Унтеръ офицера Фердинанда Остроницкаго и Павлины законныхъ супруговъ дочь, родившаяся сего 1866 года Ноября 6 дня утромъ въ Г. Чорнтъ	Воспріемниками были Давидъ Денисенко и Маріанна Тимофеева	
Адамовичъ	134	176	58	11 Ноября	15 Ноября	Тысяча восемьсотъ шестьдесятъ шестаго года, Ноября пятнадцатаго дня, въ Христовой Римско Католической Приходской Церкви окрещенъ младенецъ по имени Эдвигъ Антонина, Преподобнымъ Отцемъ Іоанномъ Невзоровскимъ Викаріемъ оной Христовой Церкви совершеніемъ всѣхъ обрядовъ таинства	Прусскаго подданнаго Фомбера Ангальтъ и Фелиціи урожденной Барбашевской законныхъ супруговъ дочь родившаяся сего 1866 года Ноября 11 дня тотъ младенецъ Эдвигъ Захаріе	Воспріемниками были Адамъ Барбашевскій Софія Лисецкая	
Ваницкій	135	176	59	13 Ноября	21 Ноября	Тысяча восемьсотъ шестьдесятъ шестаго года Ноября двадцать перваго дня, въ Христовой Римско Католической Приходской Церкви окрещенъ младенецъ по имени Катерина, Преподобнымъ Отцемъ Іоанномъ Невзоровскимъ, Викаріемъ оной Христовой Церкви совершеніемъ всѣхъ обрядовъ таинства	Мѣщанинъ Александра Каролина урожденной Гервичковой Романовскаго законныхъ супруговъ дочь, родившаяся сего 1866 года Ноября 13 дня въ деревнѣ Сколи	Воспріемниками были Викентій Курловскій Текля Антонина Тосиневская законныхъ супруговъ при участіи Никанора Овчаревича и Розалія Давидовичовой	
Славинскій	136	177	59	29 Ноября	30 Ноября	Тысяча восемьсотъ шестьдесятъ шестаго года Ноября тридцатаго дня, въ Христовой Римско Католической Приходской Церкви окрещенъ младенецъ по имени Николай Преподобнымъ Отцемъ Іоанномъ Невзоровскимъ Викаріемъ оной Христовой Церкви совершеніемъ всѣхъ обрядовъ таинства	Христіанъ Андрея и Катерины урожденной Высокоритовъ Славинскаго законныхъ супруговъ сынъ, родившійся сего 1866 года Ноября [illegible] утромъ въ деревнѣ Сколи	Воспріемниками были Маріанна Стерничукъ и Антонія Францишка Наумука супруга	

Фамилія окрещеннаго.	№	Счетъ родившихся. Мужескаго пола.	Женскаго пола.	Числа. Рожденія.	Крещенія.	Когда, гдѣ, кто и кѣмъ, одною ли водою, или со всѣми обрядами таинства окрещенъ?	Какихъ родителей, когда и гдѣ, т. е., въ какомъ приходѣ родился крещенный?	Кто были по имяни и прозванію воспріемники при Св. Крещеніи и кто присутствовалъ?	Рукоприкладство свидѣтелей записи по желанію.
Иванисскій	137	77	60	30 Ноября	30	Тысяча восьмисотъ шестьдесятъ шестаго года, Ноября тридцатаго дня, въ Христовой Римско Католической Приходской Церкви, окрещенъ младенецъ по имени Марія Магдалена, Преподобнымъ Отцемъ Іоанномъ Невзоровскимъ Викаріемъ оной Христовой Церкви, совершеніемъ всѣхъ обрядовъ таинства	Жительницы Адама и Елизаветы Ивановыхъ законной супруги дочь, родившаяся сего 1866 года Ноября 30 дня утромъ въ Г. Гроднѣ	Воспріемниками были Іосифъ Адамовичъ и Анна Гавріла Дмитрова супруга	
						Декабрь			
Іосифовъ	138	77	61	2 Декабря	2	Тысяча восьмисотъ шестьдесятъ шестаго года, Декабря втораго дня, въ Христовой Римско Католической Приходской Церкви окрещенъ младенецъ по имени Варвара Преподобнымъ Отцемъ Іоанномъ Невзоровскимъ Викаріемъ оной Христовой Церкви, совершеніемъ всѣхъ обрядовъ таинства	Христіанъ Викентія Іоаннова Авдорухова Урупова законной супруги дочь, родившаяся сего 1866 года Декабря 2 дня утромъ въ деревнѣ Вторая Вись	Воспріемниками были Амвросій Авдорухъ и Кларавартвина Кручко супруга	
Давидовичовъ	139	77	62	22 Ноября 16г	26 Ноября	Тысяча восьмисотъ шестьдесятъ шестаго года, Ноября двадцать шестаго дня, въ Ратненской Римско Католической Приходской Церкви, окрещенъ младенецъ по имени Елеонора, Преподобнымъ Отцемъ Адамомъ Копашевичемъ Настоятелемъ оной Ратненской Церкви, совершеніемъ всѣхъ обрядовъ таинства	Мѣщанъ Якова и Ванды Давидовичевъ законная супруга дочь, родившаяся сего 1866 года Ноября 22 дня по полудни Христіана Прибора въ Ляховцы	Воспріемниками были Яковъ Аѳанасовскій и Юлія Войцеха Лапинскаго супруга	
Іосифовъ	140	77	63	27 Ноября	4 Декабря	Тысяча восьмисотъ шестьдесятъ шестаго года, Декабря четвертаго дня, въ Христовой Римско Католической Приходской Церкви окрещенъ младенецъ по имени Юрія, Преподобнымъ Отцемъ Іоанномъ Невзоровскимъ Викаріемъ оной Христовой Церкви, совершеніемъ всѣхъ обрядовъ таинства	Подмастерья разноваго Юрія Іосифорова и Маріи законно урожденной Невзоровской законной супруговъ дочь, родившаяся сего 27 Ноября 7 дня по полудни въ Городѣ Гроднѣ	Воспріемниками были Павелъ Домановскій и Юрія Дорофѣя Сорокота супруга	

Фамилія окрещеннаго.	№	Счетъ родившихся. Мужескаго пола.	Счетъ родившихся. Женскаго пола.	Числа. Рожденія.	Числа. Крещенія.	Когда, гдѣ, кто и кѣмъ, одною ли водою, или со всѣми обрядами таинства окрещенъ?	Какихъ родителей, когда и гдѣ, т. е., въ какомъ приходѣ родился крещенный?	Кто были по имяни и прозванію воспріемники при Св. Крещеніи и кто присутствовалъ?	Рукоприкладство свидѣтелей записи по желанію.
Барановской незак.	141.	78	63.	6 Декабря	6	Тысяча восьмьсотъ шестдесятъ шестаго года, Декабря шестаго дня, въ Брестской Римско Католической Приходской Церкви окрещенъ младенецъ по имени Николай Преподобнымъ Іоанномъ Невяровскимъ Викарнымъ оной Брестской Церкви съ совершеніемъ всѣхъ обрядовъ таинства	Солдатской дочери Катерины Барановской неизвѣстнаго отца незаконный сынъ, родившій сего 1866 года Декабря 6 дня утромъ въ г. Брестѣ	Воспріемниками были Стефанъ Романовскій и Францишка Василія Китлера супруга	
Русвенюковъ	142	78.	64	7 Декабря	7	Тысяча восьмьсотъ шестдесятъ шестаго года, Декабря седмаго дня, въ Брестской Римско Католической Приходской Церкви, окрещенъ младенецъ по имени Маріянна, Преподобнымъ Отцемъ Викторомъ Снигурскимъ Законоучителемъ Брестской Прогимназіи съ совершеніемъ всѣхъ обрядовъ таинства	Крестьянъ Ивана и Агаты Русвенюковъ законныхъ супруговъ дочь, родившаяся сего 1866 года Декабря 7 дня утромъ въ деревнѣ Старая вѣсь	Воспріемниками были Андрей Веремчукъ и Маріянна Антона Волвенчука супруга	
Ничипоруковъ	143.	78	65	7 Декабря	8.	Тысяча восьмьсотъ шестдесятъ шестаго года Декабря восьмаго дня, въ Брестской Римско Католической Приходской Церкви, окрещенъ младенецъ по имени Анна, Преподобнымъ Отцемъ Іоанномъ Невяровскимъ Викарнымъ оной Брестской Церкви, съ совершеніемъ всѣхъ обрядовъ таинства	Крестьянъ Николая и Анастазій изъ Годунюковъ Ничипоруковъ законныхъ супруговъ дочь, родившаяся сего 1866 года Декабря 7 дня утромъ въ деревнѣ Скоки	Воспріемниками были Иванъ Ничипорукъ и Катерина Ивана Калчука супруга	
Юрчуковъ	144	79	65	13 Декабря	13.	Тысяча восьмьсотъ шестдесятъ шестаго года Декабря тринадцатаго дня въ Брестской Римско Католической Приходской Церкви, окрещенъ младенецъ по имени Никодемъ Преподобнымъ Отцемъ Іоанномъ Невяровскимъ Викарнымъ оной Брестской Церкви съ совершеніемъ всѣхъ обрядовъ таинства	Крестьянъ Петра и Маріянны изъ Стерничуковъ Юрчуковъ законныхъ супруговъ сынъ, родившійся сего 1866 года Декабря 13 дня утромъ въ деревнѣ Скоки	Воспріемниками были Степанъ Андреюкъ и Марціянна Годунюкъ дѣвица	

Фамилія окрещеннаго.	№	Счетъ родившихся. Мужескаго пола.	Женскаго пола.	Числа. Рожденія.	Крещенія.	Когда, гдѣ, кто и кѣмъ, одною ли водою, или со всѣми обрядами таинства окрещенъ?	Какихъ родителей, когда и гдѣ, т. е., въ какомъ приходѣ родился крещенный?	Кто были по имяни и прозванію воспріемники при Св. Крещеніи и кто присутствовалъ?	Рукоприкладство свидѣтелей записи по желанію.
Ермолаевъ.	145	80	65	14 Декабря	14	Тысяча восьмисотъ шестдесятъ шестаго года Декабря четырнадцатаго дня, въ Брестской Римско Католической Приходской церкви окрещенъ младенецъ по имени Стефанъ Преподобнымъ Отцемъ Іоанномъ Невяровскимъ Викарнымъ онои Брестской церкви совершившимъ всѣхъ обрядовъ таинства	Законнорожденный сынъ отставнаго рядоваго Ивана Ермолаева и Анны Максимовны законныя супруги его 1866 года Декабря 14 дня у города въ Г. Брестѣ	Воспріемниками были Андрей Кашковскій и Корнія Тимофеева Розова супруга	
Юрковскій.	146	80	66	28 Ноябр	26 Декаб	Тысяча восьмисотъ шестдесятъ шестаго года Декабря двадцать шестаго дня, въ Брестской Римско Католической Приходской церкви окрещенъ младенецъ по имени Юлія Крещена Преподобнымъ Отцемъ Іоанномъ Невяровскимъ Викарнымъ онои Брестской церкви совершившимъ всѣхъ обрядовъ таинства	Законнорожденная дочь Іосифа Александрова Варганова уроженнаго Галиціи Юрковскаго законныя супруги его 1866 года Ноября 28 дня въ деревнѣ Домбровка	Воспріемниками были Александръ Сотаверовъ и Юлія Романа Ковалева супруга	

Сіе надлежащее свѣдѣніе въ томъ подписомъ и приложеніемъ Брестской Викарной Коммиссіи

Настоящія свѣдѣнія въ томъ собственною рукою Коетельнай писано и удостовѣрено Іоанномъ Невяровскимъ

Справно съ подлинникомъ свидѣтельствовалъ 1867 года Января 2 дня г. Брестъ Брестскій Деканъ Кс. Дзикловъ

Фамилія окрещеннаго.	№	Счетъ родившихся. Мужескаго пола.	Женскаго пола.	Числа. Рожденія.	Крещенія.	Когда, гдѣ, кто и кѣмъ, одною ли водою, или со всѣми обрядами таинства окрещенъ?

ВЫПИСИ
МЕТРИЧЕСКОЙ КНИГИ

Крестьянской

Римско-Католической Приходской Церкви

ЧАСТЬ ВТОРАЯ.

О БРАКОСОЧЕТАВШИХСЯ.

съ 1-го числа мѣсяца Января 18 86 года.

N.	Число вѣнчанія.	Когда? гдѣ? кто? и по коликократномъ оглашеніи вѣнчалъ бракъ?	Какихъ именно новобрачныхъ, какого состоянія, званія, возраста и прихода?	Кто по имени и прозванію родители новобрачныхъ? и кто поручители или свидѣтели?
		1866 Годъ		
1	11 Января	Тысячавосемьсотъ шестьдесятъ шестаго года, Января одиннадцатаго дня, въ Христовой Римско-Католической Приходской церкви Преподобнаго Василія Великаго Христіанъ Дементьевичъ Юрстелей Натолитель и Долгій по трехкратномъ оглашеній, изъ коихъ первое 6. второе 9. и третье 9 Января прибылъ народомъ собравшимся на литургію сущаго.	Благородную Софію Александра Корсаковскаго, 45 юношу Евгеніевну законнорожденную Головацкую 22 лѣтъ дѣвицу обоихъ христіанъ Церкви Іоанна Богослова Хутора Латимбора приходъ, по отпускѣ привиртельно отъ онаго въ обыкновенномъ изъявленіи не имѣющихъ препятствій къ бракосочетанію, и по истинѣ никаковъ по изъявленіи имѣющихъ знаковъ обнаруженному	Благородныхъ Станислава Константиновича Курбатовой Корсаковыхъ законныхъ супруговъ сына Константина Ивановича Александровыхъ Шиманскихъ Головацкихъ законныхъ супруговъ дочерью Браковъ сочетавшихся и вѣнцы Церкви торжественно по благословивъ, въ присутствіи вышеозначенныхъ достойныхъ свидѣтелей Константина Куровскаго, Іоанна Керпивича Ивановича Лайца и многихъ другихъ при томъ народившихся
2	16 Января	Тысячавосемьсотъ шестьдесятъ шестаго года Января шестнадцатаго дня, въ Христовой Римско-Католической Приходской церкви Преподобнаго Іоанна Невзоровскій Викарнѣйскомъ Христовой Церкви по трехкратномъ оглашеній, изъ коихъ первое 9. и третье 16 Января прибылъ народомъ собравшимся на литургію сущаго	Побѣдителя рядового Юрія Конашкаго 44 лѣтъ вдовца Мѣщанина Антонія Дембовскаго 40. лѣтъ дѣвицу обоихъ Христіанской Церкви Іоанна Предтечи, по отпускѣ привиртительно отъ онаго и обыкновенномъ изъявленіи не имѣющихъ препятствіяхъ бракосочетанію и по истинѣ никаковъ, ровно по изъявленному отъ обыкновенномъ изъявленіи имѣющихъ знаковъ обнаруженному.	

N.	Число вѣнчанія.	Когда? гдѣ? кто? и по коликократномъ оглашеніи вѣнчалъ бракъ?	Какихъ именно новобрачныхъ, какого состоянія, званія, возраста и прихода?	Кто по имени и прозваніи родители новобрачныхъ? и кто поручители или свидѣтели?
3. Генцулов	23. Января	Тысяча восемьсотъ шестьдесятъ шестаго года Января двадцать третьяго дня, въ Христо Рижской Католической Приходской Церкви, Преподобнымъ Викентіи Дзелякевичъ Христелей Настоятель и Деканъ по двукратномъ оглашеніи, изъ коихъ первое 16, второе 23 Января, отъ третьяго освобожденно имѣющимъ Деканомъ, при народѣ собравшемся на литургію сдѣлано.	Благородный Павла Генцулова 26 лѣтъ юношу, и Благородную Ефросинію Ермиловой 22 лѣтъ дѣвицу обоихъ оныя Христовой Церкви Прихожанъ по сдѣланіи предварительно строгаго въ обѣихъ сторонъ на письмѣ изслѣдованія о препятствіяхъ къ браку сочетанію, и потомъ открытію никаковыхъ, ровно по изъявленію отъ обѣихъ сторонъ взаимному согласію Литургіи знаками обнаруженному.	Благородный Альберта Гурвицкой Сторожъ Генцулов законный сыновъ Ефросиніи Ермиловой законной дочери, браковѣнчанной Ермиловыхъ законный сынъ, браковѣнчанной и въ семъ Христовой Церкви Прихожанъ Благородный Ермиловичъ Ермиловой Константинъ Ермиловичъ при семъ народѣ присутствовавшіе.
4. Тарасевичевъ	30 Января	Тысяча восемьсотъ шестьдесятъ шестаго года Января тридцатаго дня, въ Христовой Рижской Католической Приходской Церкви, Преподобнымъ Іоанномъ Нивяровскій Викарнымъ оной Христовой Церкви по трехкратномъ оглашеній, изъ коихъ первое 9. второе 16, и третье 23 Января при народѣ собравшемся на литургію сдѣлано.	Отставнаго Штабъ офицера Николая Тарасевича 21 лѣтъ юношу, и Дворянскую Дочь Маріи Ивановой 20 лѣтъ дѣвицу обоихъ оныя Христовой Церкви Прихожанъ, по сдѣланіи предварительно строгаго въ обѣихъ сторонъ на письмѣ изслѣдованія о препятствіяхъ къ браку сочетанію и по неоткрытію никаковыхъ, ровно по изъявленію отъ обѣихъ сторонъ взаимному согласію Литургіи знаками обнаруженному.	Штабъ Ротмистръ и Кавалеръ Николай Тарасевичъ законный сынъ Благородной Маріи Ивановой Тарасевичевой законной дочери, браковѣнчанной и въ семъ Христовой Церкви Прихожанъ Штабъ Ротмистръ Николай Ивановичъ Тарасевичъ при семъ народѣ присутствовавшіе.

N.	Число вѣнчанія.	Когда? гдѣ? кто? и по коликократномъ оглашеніи вѣнчалъ бракъ?	Какихъ именно новобрачныхъ, какого состоянія, званія, возраста и прихода?	Кто по имени и прозваніи родители новобрачныхъ? и кто поручители или свидѣтели?
5 Елизаровъ	6 февраля	Вѣнчавъ вышеписанный священникъ шестаго числа сего февраля мѣсяца дня, въ Христовой Римско Католической Приходской Церкви Преподобнивъ Іоаннъ Невяровскій Викарный оной Христовой Церкви по трехкратномъ оглашеніи въ первое 9, второе 16, и третье 23 Января предъ народомъ собравшимся на литургіи сдѣланіи	Отставнаго рядового Анастасіуша 48 лѣтъ вѣнчанному съ Мѣщанкою Іоанною Пясецкою 38 лѣтъ вдовою обоихъ оныя Христовой Церкви Іереста Прихожанъ по сдѣланіи предварительно строгомъ въ обѣихъ сторонъ написьмѣ извѣщеніи изыскивания и препятствія къ бракосочетанію и по не открытіи никакихъ, ровно по изъявленному отъ обѣихъ сторонъ взаимному согласію выписки знаками обнаруженному	Христіанинъ Казимиръ Маріанновъ Сурконтъ Денной Лехойта Анастасіуша законнорожденный супругъ Евна, и Мѣщанъ Леонардъ Кларовъ рожденной Якубелевичовой Конюховичовъ законнорожденный супругъ дочери браконасѣченной и въ церкви Христовой обвѣнчанной и въ церкви торжественно поблагословенныхъ присутствіи въ достоинствѣ свидѣтелей Іоанна Ясинскаго и Симона Дружинера при томъ народившимся
6 Сурконтъ	6 февраля	Вѣнчавъ вышеписанный священникъ шестаго числа сего Февраля мѣсяца дня, въ Христовой Римско Католической Приходской Церкви Преподобнивъ Іоаннъ Невяровскій Викарный оной Христовой Церкви по трехкратномъ оглашеніи въ первое 30 Января, второе 2, и третье 6 Февраля предъ народомъ собравшимся на литургіи сдѣланіи	Мѣщанина Кирилла Сурконта 31 года вдовца съ Двораною Юліею Вицкою 27 лѣтъ дѣвицею обоихъ оныя Христовой Церкви Іереста Прихожанъ, по сдѣланіи предварительно строгомъ въ обѣихъ сторонъ написьмѣ извѣщеніи изысканія о препятствіяхъ къ бракосочетанію, и по не открытіи никакихъ, ровно по изъявленному отъ обѣихъ сторонъ взаимному согласію выписки знаками обнаруженному	Мѣщанинъ Иванъ и Софія урожденная Заремба Сурконтъ законнорожденный супругъ Евна Мѣщанинъ Викентій и Анна Ріанны урожденная Кушминская законнорожденныя супруговъ дочери браконасѣченныя и въ церкви Христовой торжественно поблагословенныхъ въ присутствіи въ достоинствѣ свидѣтелей Юлія Невяровскаго Владиславъ Себастіяна Сокольскаго сыновей при томъ народившимся

N.	Число вѣнчанія.	Когда? гдѣ? кто? и по коликократномъ оглашеніи вѣнчалъ бракъ?	Какихъ именно новобрачныхъ, какого состоянія, званія, возраста и прихода?	Кто по имени и прозваніи родители новобрачныхъ? и кто поручители или свидѣтели?
7	17 Апрѣля	Тысячавосьмьсотъ шестьдесятъ шестаго года, Апрѣля семнадцатаго дня, въ Римско Католической Приходской Церкви, Преподобный Іоаннъ Невяровскій Викарный оной Христовой Церкви, по тройкратномъ въ томъ трехъ воскресныхъ дняхъ изъ конъ первое 3, второе 10, и третье 17 Апрѣля предъ нами Церковномъ собравшимися на сіе Церкви, по исполненіи	Владиславъ Казиміровъ Яхимовскаго 20 лѣтъ юношу изъ Минской Губерніи Слуцкаго Уѣзда Дворянскаго сословія, обоихъ оной Христіанской Церкви Приходъ Христа Іисуса, по сдѣланій предварительно строгаго въ обѣихъ сторонъ напитыхъ изслѣдованія о препятствіяхъ къ браку сочетанію, и по неотысканіи таковыхъ по изъявленному отъ обѣихъ сихъ изъявленному согласію вѣнчанъ и нахаимъ обрядомъ Русскимъ.	Владиславъ Ивановъ и Юлій урожденной Юркевичъ Яхимовскихъ законныхъ супруговъ сына, и Іоаннъ урожденной Юлій Іосифовъ законныхъ супруговъ дочерью Брачномъ сочетавшихся и въ ономъ Церкви Христіанственно поведшихся Вѣнчанныхъ Приступителей достойныхъ, дѣтскій подвига Тимоѳея, Іоанна Осодарева, Иннокентія Матерскаго и иныхъ Другихъ Прихожанъ
8.	26. Апрѣля	Тысячавосьмьсотъ шестьдесятъ шестаго года, Апрѣля двадцать шестаго дня, въ Христовой Римско Католической Приходской Церкви, Преподобный Викентій Дземяновичъ Христіанскій Настоятель и Деканъ наосновавшій Диспенсацій Святѣйшаго Папы Римскаго Управляющимъ Виленскою Епархіею отъ 20 Апрѣля за № 593 освободившій отъ родства второй степени	Графъ Кирилла Кришхаго 47 лѣтъ юношу изъ Дворянскаго сословія Минской Губерніи Слуцкаго Уѣзда обоихъ оной Христіанской Церкви Приходъ Христа Іисуса, по сдѣланій предварительно строгаго въ обѣихъ сторонъ напитыхъ изслѣдованія о препятствіяхъ къ бракосочетанію, и по неотысканіи таковыхъ болѣе кромѣ помѣщенной въ диспенсаціи Церкви по изъявленному отъ обѣихъ сихъ взаимному согласію вѣнчанъ и нахаимъ обрядомъ Русскимъ.	Графъ Кирилловъ Кришхаго и Графини Юрьевской Сутковской законныхъ супруговъ сына, и Благородныхъ Александра и Анны урожденной Графини Платеръ Шестаковъ законныхъ супруговъ дочерью, брачномъ сочетавшихся и въ ономъ Церкви Христіанственно поведшихся Вѣнчанныхъ Приступителей достойныхъ свидѣтелей Дворянъ Его Императорскаго Величества Камеръ Юнкера Кавалера Ермилова Камышета Ахимова и иныхъ Другихъ.
		приходящейся первой степени отъ вѣнчанныхъ отцовскій		

Іеромонахъ Іосифъ.

N.	Число вѣнчанія.	Когда? гдѣ? кто? и по коликократномъ оглашеніи вѣнчалъ бракъ?	Какихъ именно новобрачныхъ, какого состоянія, званія, возраста и прихода?	Кто по имени и прозваніи родители новобрачныхъ? и кто поручители или свидѣтели?
9 Семьсотъ	8 мая	Тысяча восемьсотъ шестьдесятъ шестаго года мая въ день, въ Христовой Римско-Католической Приходской Церкви Преподобивши Іоаннъ Ливаровскій Викарій оной Христовой Церкви по троекратномъ оглашеніи въ конфирмное 24 Апрѣля, второе 1 и третье 5 мая предъ народомъ совершилися на литургіи судьѣ и свѣ	Крестьянинъ Свентія на Сала Винтъ зонишу, и Катериною Тріянскою 28 лѣтъ дѣвицею обоихъ оной Христовой Церкви Іоаннъ Христа Приобрѣлъ по сдѣланіи предварительно строгаго въ обоихъ сторонахъ на письмѣ изслѣдованія о препятствіяхъ въ брачномъ сочетаніи, и по истеченіи никакихъ, равно по изъявленномъ отъ обоихъ лицъ взаимномъ согласіи винтными знаками обнаруженномъ	Крестьянъ Томаша и Текли урожденной Енгиновой Вокиновъ законныя супруговъ сына Викентія и Маріанны урожденной Гаудовой и Тріянскихъ законныя супруговъ дочь, бракомъ сочетавшіяся въ лонѣ Церкви торжественно подтвержденной въ присутствіи вѣрно достойныхъ свидѣтелей Іоанна Ливаровскаго Петра Прокопа вича и иныхъ другихъ при томъ народившихся
10 Восемьсотъ	22 мая	Тысяча восемьсотъ шестьдесятъ шестаго года мая двадцать второго дня въ Христовой Римско Католической Приходской Церкви Преподобивши Іоаннъ Ливаровскій Викарій оной Христовой Церкви по троекратномъ оглашеніи въ конфирмное 8, второе 15, а третье 22 мая предъ народомъ совершилися на литургіи судьѣ и свѣ	Отставной рядовой 10 Изсправзозлов скій 35 лѣтъ вдовецъ изъ Маріанны Валенціи 25 лѣтъ дѣвицею, обоихъ оной Христовой Церкви Іоаннъ Христа Приобрѣлъ по сдѣланіи предварительно строгаго въ обоихъ сторонахъ на письмѣ изслѣдованія о препятствіяхъ въ брачномъ сочетаніи, и по истеченіи никакихъ, равно по изъявленномъ отъ обоихъ лицъ взаимномъ согласіи винтными знаками обнаруженномъ.	Кмѣцанъ Антона и Сузанны урожденной Павловичовой Козловскихъ законныя супруговъ сына и Христьянки Катерины урожденной Гоповня Валенціи законныя супруговъ дочь бракомъ сочетавшіяся въ лонѣ Церкви торжественно подтвержденной въ присутствіи вѣрно достойныхъ свидѣтелей Фрида Маіовскаго и Петра Овчарени, Петра Ираты, и иныхъ другихъ при томъ народившихся

N.	Число вѣнчанія.	Когда? гдѣ? кто? и по коликократномъ оглашеніи вѣнчалъ бракъ?	Какихъ именно новобрачныхъ, какого состоянія, званія, возраста и прихода?	Кто по имени и прозваніи родители новобрачныхъ? и кто поручители или свидѣтели?
11	26 Іюня	Тысяча восемьсотъ шестьдесятъ шестаго года, Іюня двадцать шестаго дня, въ Христовой Римско-Католической Приходской Церкви Преподобнаго Іоанна Кіевоярвской Викаріемъ оной Христовой Церкви, по трехкратномъ оглашеніи, изъ коихъ первое 22, второе 29 Мая и третье 3 Іюня предъ народомъ совершавшемся литургію служащаго	Благородный Іоаннъ Антоновичъ Ярошевичъ 45 лѣтъ вдовецъ изъ дворянъ Волынской губерніи Дубенскаго Уѣзда и Іерусалимскій Григоровичъ 24 лѣтъ дѣвица изъ дворянъ Христовой Церкви Приходанъ по единаніи предварительно строгаго обыска сторонъ написьменно цѣлованія о препятствіяхъ къ бракосочетанію и по истинѣ никакихъ, ровно по изъявленному отъ обѣихъ лицъ взаимному согласію вѣнчанными знаками обнаруженному.	Благородный Гавріилъ Ивановичъ Ярошевичъ 45 лѣтъ Волынской губерніи Дубенскаго Уѣзда законный супругъ вдовы Благородной Маріи Іоанновой Ярошевичъ урожденной Григоровой Благородный Іоаннъ Іоанновичъ Ярошевичъ законный супругъ дочери Благородной Маріи Іоанновой Ярошевичъ урожденной Григоровой и въ церкви торжественно повѣнчалъ въ присутствіи въ церкви достойныхъ свидѣтелей Ивана Клепацкаго, Константія Варфоломеева и многихъ другихъ при томъ народившагося
12	10 Іюля	Тысяча восемьсотъ шестьдесятъ шестаго года Іюля десятаго дня, въ Христовой Римско-Католической Приходской Церкви, Преподобнаго Іоанна Кіевоярвскій Викаріемъ оной Христовой Церкви по трехкратномъ оглашеніи, изъ коихъ первое 29 Іюня второе 3, и третье 10 Іюня предъ народомъ собравшимся по литургіи служащаго	Однодворецъ Семенъ Викторовичъ Стахальскій 31 года холостой и Христіанской Александровой Ярошевичъ 19 лѣтъ дѣвицей, обоихъ Христовой Церкви, изъ Христа Приходанъ по единаніи предварительно строгаго обыска сторонъ написьменно цѣлованія о препятствіяхъ къ бракосочетанію и по истинѣ никакихъ, ровно по изъявленному отъ обѣихъ лицъ взаимному согласію вѣнчанными знаками обнаруженному.	Однодворецъ Иванъ Викторовичъ Стахальскій законный супругъ Благородной Маріи Іоанновой Ярошевичъ урожденной Григоровой и Благородный Іоаннъ Іоанновичъ Ярошевичъ законный супругъ дочери Благородной Маріи Іоанновой Ярошевичъ урожденной Григоровой и въ церкви торжественно повѣнчалъ въ присутствіи въ церкви достойныхъ свидѣтелей Гавріила Войчиха Ивановича Павла Кіарвскаго и многихъ другихъ при томъ народившагося

Сочинскій

N.	Число вѣнчанія.	Когда? гдѣ? кто? и по коликократномъ оглашеніи вѣнчалъ бракъ?	Какихъ именно новобрачныхъ, какого состоянія, званія, возраста и прихода?	Кто по имени и прозванію родители новобрачныхъ? и кто поручители или свидѣтели?
13.	17 Іюля	Тысяча восемьсотъ шестьдесятъ шестаго года, Іюля сего числа, въ Христовой Римско Католической Приходской церкви, Преподобнымъ Іоанномъ Невяровскимъ Викаріемъ оной Христовой церкви по трехкратномъ оглашеніи, изъ коихъ первое 3. второе 10. и третье 17 Іюля предъ народомъ собравшимся на литургію сущаніе	Отставнаго Унтеръ офицера Литавдія Кіевича 42 лѣтъ римскаго исповѣданія и Розаліи Петровой вдовою 33 лѣтъ Христова закона, по сдѣланіи приваритель но строгаго съ обѣихъ сторонъ изслѣдованія о препятствіяхъ къ браку сочетанію, и по не открытіи таковыхъ, ровно по предъявленіи отъ обѣихъ сихъ взаимно сочетавшихся законныхъ знаковъ обнаруженному.	Крестьянъ Іакова и Дарій Кіевичей законныхъ супруговъ сына, и Іоанны и Маріанны Левъ Земянскихъ законныхъ супруговъ дочерью браковъ сочетавшихся и въ лонѣ церкви торжественно повѣнчавшихся въ присутствіи вѣрныхъ свидѣтелей Іосифа Овчаревича, и сего Іакова и другихъ притомъ народившихся
14.	24 Іюня	Тысяча восемьсотъ шестьдесятъ шестаго года Іюня двадцать четвертаго дня, въ Христовой Римско Католической Приходской церкви, Преподобнымъ Іоанномъ Невяровскимъ Викаріемъ оной Христовой церкви по трехкратномъ оглашеніи, изъ коихъ первое 10, второе 17, и третье 24 Іюня предъ народомъ собравшимся на литургію сущаніе.	Дѣвицы Валентіи Юревича 31 года холостому, и Дворянкою Петроніею Павшиной Пуфальскою 32 лѣтъ дѣвицею, обоихъ о нѣкоторой Христовой церкви въ Г. Ретавѣ Приходскаго сущаній предварительно строгаго съ обѣихъ сторонъ написьмъ изслѣдованія о препятствіяхъ къ бракосочетанію, и по не открытіи таковыхъ, ровно по предъявленіи отъ обѣихъ сихъ взаимно сочетавшихся законныхъ знаковъ обнаруженному,	Крестьянъ Иванъ и Анѣлія уроженной Ешкиной Юревичовъ законныхъ супруговъ сынъ и Іосифа Юзефа и Терезіи уроженной Крупицкой Пуфальскихъ законныхъ супруговъ дочерью браковъ сочетавшихся и въ лонѣ церкви торжественно повѣнчавшихся въ присутствіи вѣрныхъ свидѣтелей Сергія Ешкинова и Іосифа Сутрупова Фомы Кожерова и другихъ притомъ народившихся

Kodak Color Control Patches
Blue Cyan Green Yellow Red Magenta White 3/Color Black
© Kodak, 2007 TM: Kodak

N.	Число вѣнчанія.	Когда? гдѣ? кто? и по коликократномъ оглашеніи вѣнчалъ бракъ?	Какихъ именно новобрачныхъ, какого состоянія, званія, возраста и прихода?	Кто по имени и прозванію родители новобрачныхъ? и кто поручители или свидѣтели?
15	27 Августа	Тысяча восемьсотъ шестьдесятъ шестаго года Августа двадцать седьмаго дня, въ Бригенской Римско Католической Приходской церкви Преподобнаго Іоанна Новаго Викарнымъ Іерейскимъ Христовой церкви по трое кратномъ оглашеніи, изъ коихъ первое 17, второе 24, и третье 31 Іюля предъ народомъ собравшимся на литургію сдѣлано.	Благородный Капитанъ Іоаннъ Сучинскій 47 лѣтъ холостой Дѣтьми Вдовецъ 3 лѣтъ вдовый обѣ изъ онаго Христова церкви Г. Христа приговоренъ по сдѣланнымъ предварительнымъ строгимъ въ обѣихъ сторонъ напечатанныхъ изслѣдованія отрѣпятствія къ бракосочетанію, и по неоткрытію никакихъ, противно ему изъявленному отъ обѣихъ лицъ взаимному согласію внѣшнихъ признаковъ обнаруженному.	Благородный Іоаннъ Сучинскій рожденной Тарновской Сучинскихъ законный супругъ вѣнчанъ въ Бригенской церкви Іоаннъ Богословѣ и Теофилактъ рожденной Витовской Бригенскихъ законный супругъ дочерью браконимъ и четатъ и въ лицѣ церкви торжественно побѣгаемыхъ въ присутствіи въ церкви стоящихъ свидѣтелей Бригенскаго Іоанна Карбута и многихъ другихъ при томъ народѣ имѣя
16.	6 Сентября	Тысяча восемьсотъ шестьдесятъ шестаго года, Сентября шестаго дня, въ Бригенской Римско Католической Приходской церкви Преподобный Валентій Дземановичъ Настоятель Декан по трое кратномъ оглашеній, изъ коихъ первое 31 Іюля, второе, и третье 14 Августа, предъ народомъ собравшимся на литургію сдѣлано.	Благородный Іоаннъ Сучинскій 40 лѣтъ холостой Анѣмъ Капитанъ рожденной Брацевскій 27 лѣтъ дѣвицею обѣ изъ онаго Христовой церкви Г. Христа приговоренъ по сдѣланнымъ предварительно строгимъ въ обѣихъ сторонъ напечатанныхъ изслѣдованіяхъ отрѣпятствія къ бракосочетанію, и по неоткрытію никакихъ противно ему изъявленному отъ обѣихъ лицъ взаимному согласію внѣшнихъ признаковъ и необнаруженному.	Благородный Іоаннъ Сучинскій рожденной Варвары Іоаннъ дочерью законный супругъ вѣнчанъ въ Благородный Тетра Маріи рожденной Брацевской Брацевскихъ законный супругъ дочерью браконимъ и четатъ, и въ лицѣ церкви торжественно побѣгаемыхъ въ присутствіи въ церкви стоящихъ свидѣтелей Коллегскаго Асессора Василія Семенова Губернскаго Секретаря Митрофана Сучинскаго имѣя при томъ народѣ имѣя

N.	Число вѣнчанія.	Когда? гдѣ? кто? и по коликократномъ оглашеніи вѣнчалъ бракъ?	Какихъ именно новобрачныхъ, какого состоянія, званія, возраста и прихода?	Кто по имени и прозванію родители новобрачныхъ? и кто поручители или свидѣтели?
17. Гурдасиевскія.	29 Сентября	Таинство вѣнчанія совершено въ шестдесятъ шестаго года Сентября двадцать девятаго дня, въ Христовой Римско Католической Приходской Церкви Преподобнаго Василія Великаго Дзенановичъ Христофій Настоятель и Деканъ по трехкратномъ оглашеніи, первое 15. второе 21, и третье 28. Августа предъ народомъ собравшимся на Литургію сущаго.	Благородныя Юлія на Гардашевскаго 30 лѣтъ вдовца и Елисавету Добржинецкую 38 лѣтъ дѣвицу, обоихъ Виленскаго Литовскаго Церкви изъ коихъ Великовичъ приговаривательно спрошенныхъ обѣихъ сторонъ на письмѣ изъявленнаго изысканія препятствія къ бракосочетанію, и по неотысканію таковыхъ, равно по изъявленному отъ обѣихъ сторонъ взаимному согласію вѣнчалъ обрядомъ церковнымъ	Благородныя Валентія и Анны урожденной Яроцкой законныя супруговъ сына Благороднаго Казимира Валентія урожденной Шаняевской Добржинецкихъ законныя супруговъ дочерью бракомъ сочетавшихся и въ нашей Церкви торжественно повѣнчанныхъ въ присутствіи вѣрныхъ достойныхъ свидѣтелей, Игнатія Раковича Валентія Малевскаго и многихъ другихъ при томъ народившихся
18. Подъ Суд.	9 Октября	Таинство вѣнчанія совершено въ шестдесятъ шестаго года Октября девятаго дня, въ Христовой Римско Католической Приходской Церкви, Преподобнаго Василія Великаго Виленской Викаріевской Христовой Церкви по трехкратномъ оглашеніи, первое 25 Октября, второе 2, и третье 9. Октября, предъ народомъ собравшимся на Литургію сущаго.	Подмастерья рядового Ивана Конопа 30. го далѣе тому въ Виленскомъ Парижскомъ Коллегіумѣ 38 лѣтъ дѣвицу, обоихъ сей Христовой Церкви изъ Христа Приходскаго спрошенныхъ обѣихъ сторонъ на письмѣ изъявленнаго изысканія препятствія къ бракосочетанію и по неотысканіи таковыхъ равно по изъявленному отъ обѣихъ сторонъ взаимному согласію вѣнчалъ обрядомъ церковному.	Христіанъ Карла и Анны Конопкевичовъ законныя супруговъ сына въ Виленскомъ Антона и Зузанны Урожденной Пашковской Конопкевичовъ законныя супруговъ дочерью бракомъ сочетавшихся и въ нашей Церкви торжественно повѣнчанныхъ въ присутствіи вѣрныхъ достойныхъ свидѣтелей Франциска Пашкевскаго, Федора Стасевича Ивана Ораевича и многихъ другихъ при томъ народившихся

N.	Число вѣнчанія.	Когда? гдѣ? кто? и по коликократномъ оглашеніи вѣнчалъ бракъ?	Какихъ именно новобрачныхъ, какого состоянія, званія, возраста и прихода?	Кто по имени и прозванію родители новобрачныхъ? и кто поручители или свидѣтели?
19	16 Октября	Тысячавосемьсотъ шестьдесятъ шестаго года Октября шестнадцатаго дня, въ Троицкой Рыбинской Богоявленской Приходской Церкви Преподобнымъ Іоанномъ Новоезерскимъ Троицкимъ Викаріемъ по трехкратномъ оглашеніи, изъ коихъ первое 2. второе 9. и третье 16 Октября предъ народомъ собравшимся на Литургіи сдѣлано	Крестьянъ Николая Гаравицкаго 19 лѣтъ юношу и Катерину Годуновскую 18 лѣтъ дѣвицу обоихъ сея Троицкой Церкви прихожанъ по сдѣланій предварительно строгаго съ обѣихъ сторонъ наведенія изслѣдованія о препятствіяхъ къ бракосочетанію, и по неотрѣтіи никакихъ, равно по неявленію отъ обѣихъ лицъ взаимному согласію. впятнадцатидневно какъ обнаруженному.	Крестьянъ Антона и Прасковьи Ивановыхъ Гаравицкихъ сыновъ законныхъ супруговъ сына, и Войцѣха и Агаѳьи Годуновыхъ законныхъ супруговъ дочерью браконъ совершать и въ семъ Церкви торжественно повѣнчаемою быть въ присутствіи вѣрно достойныхъ свидѣтелей Кондора Ивушкина Николая Годунова Антона Годунова и многихъ другихъ при томъ народившихся
20	23. Октября	Тысячавосьмьсотъ шестьдесятъ шестаго года, Октября двадцать третьяго дня, въ Троицкой Рыбинской Богоявленской Приходской Церкви Преподобнымъ Іоанномъ Новоезерскимъ Викаріемъ оной Троицкой Церкви по трехкратномъ оглашеній, изъ коихъ первое 18. второе 25 Октября, и третье 2 Октября предъ народомъ собравшимся на Литургіи сдѣлано	Крестьянъ Андрея Годунова 20 лѣтъ юношу изъ деревни Старосѣлки Коткозерской 18 лѣтъ дѣвицу изъ деревни Теребунь обоихъ сея Троицкой Церкви прихожанъ по сдѣланій предварительно строгаго съ обѣихъ сторонъ наведенія изслѣдованія о препятствіяхъ къ бракосочетанію, и по отрѣтіи никакихъ, равно по неявленію отъ обѣихъ лицъ взаимному согласію впятнадцатидневно обнаруженному	Крестьянъ Стопана и Магдалины Годуновыхъ законныхъ супруговъ сына, и Ѳеодора и Маріанны Людвиговыхъ Коткозерскихъ законныхъ супруговъ дочерью браконъ совершать и въ семъ Церкви торжественно повѣнчаемою быть въ присутствіи вѣрно достойныхъ свидѣтелей Крестьянъ Гаравицкаго, Ивана Григорова, Андрея Коткозерскаго и многихъ другихъ при томъ народившихся

Kodak Color Control Patches
Blue Cyan Green Yellow Red Magenta White 3/Color Black
© Kodak. 2007 TM: Kodak

N.	Число вѣнчанія.	Когда? гдѣ? кто? и по коликократномъ оглашеніи вѣнчалъ бракъ?	Какихъ именно новобрачныхъ, какого состоянія, званія, возраста и прихода?	Кто по имени и прозваніи родители новобрачныхъ? и кто поручители или свидѣтели?
21	23 Октября	Въ часъ восьмомъ шестьдесятъ шестаго года Октября двадцать третьяго дня, въ Греческой Римско Католической Приходской Церкви Преподобнаго Іоанна Новгородскаго Виварійскаго Греческой Церкви, по трехкратномъ оглашеній, цѣлую въ первое 2, второе 9, и третье 16, Октября предъ народомъ собравшимся на литургію сущаго	Крестьянинъ Великія Златыя Горы 26 лѣтъ холостому и Англійскому Литургическому Взятъ дѣвицею обоихъ отъ деревни Требовъ Приходскаго по Греческой Церкви отъ деревни Требовъ Приходскаго по Греческой Церкви и обыкновенно о напишутъ изъ онаго изслѣдованія о препятствіяхъ къ бракосочетанію и по постороннихъ никакихъ, ровно по изъявленному отъ обѣихъ сихъ взаимному согласію вѣнчали и на то обнаруженному.	Крестьянинъ Анфанасій и Парасковіевъ Дмитріевъ Куртеповъ законнорожденный супругова сына Ахатова и Варвары урожденной Христіанинъ Литургическій законнорожденной супругова дочерью браковъ сочетавшихся и въ семъ Церкви торжественно повѣнчанныхъ въ присутствіи вторыхъ достойныхъ свидѣтелей Александра Россіанова Англійскаго Подданнаго Елиза и иныхъ другихъ при томъ находившихся.
22	23 Октября	Въ часъ восьмомъ шестьдесятъ шестаго года Октября двадцать третьяго дня въ Греческой Римско Католической Приходской Церкви Преподобнаго Іоанна Новгородскаго Виварійской Греческой Церкви по троекратномъ оглашеній, цѣлую въ первое 2 второе 9. и третье 16, Октября предъ народомъ собравшимся на литургію сущаго	Свободнаго Владислава Рачинскаго 31 лѣтъ вдовца Англійскаго Коммиссіонера Творогова 28 лѣтъ дѣвицею обоихъ отъ Греческой Церкви Г. Греца Приговаривъ, по сдѣланіи предварительно строгаго съ обѣихъ сторонъ наличнаго изслѣдованія о препятствіяхъ къ бракосочетанію, и по неоткрытію никакихъ, ровно по изъявленному отъ обѣихъ сихъ взаимному согласію вѣнчали и на то обнаруженному.	Дворянинъ Антонина Иванова Гарнизоновъ Рачинскій законнорожденный супругова сына, и Англійскаго Подданнаго Елизаветы Антоновны изъ Котовичовъ Творогова законнорожденной супругова дочерью браковъ сочетавшихся и въ семъ Церкви торжественно повѣнчанныхъ въ присутствіи вторыхъ достойныхъ свидѣтелей Юлія на Христовича Францишкова Полявска и иныхъ другихъ при томъ находившихся.

N.	Число вѣнчанія.	Когда? гдѣ? кто? и по коликократномъ оглашеніи вѣнчалъ бракъ?	Какихъ именно новобрачныхъ, какого состоянія, званія, возраста и прихода?	Кто по имени и прозванію родители новобрачныхъ? и кто поручители или свидѣтели?
23 Домбровскій	5 Ноября	Тысяча восемьсотъ шестьдесятъ шестаго года, Ноября пятаго дня, въ Домачевской Римско Католической Каѳедрѣ Преподобивый Викентій Дземиановичъ Орстейскій Настоятель и Деканъ по трехкратномъ оглашеніи, изъ коихъ первое 9, второе 16, и третье 23 Октября при народѣ собравшемся на Литургію сдѣлалъ.	Гоменюкъ Игнатій Доминиковъ 19 лѣтъ тожемужъ и Юліанны Хоронжанки 18 лѣтъ дѣвицы обоихъ онаго Христовой церкви Колоніи Кайдеровъ Приходанъ по сдѣланіи приваритель по строгомъ въ обѣихъ сторонъ напишемъ извѣщеніи изслѣдованія о препятствіяхъ къ браку сочетанію и по неоткрытіи таковыхъ, равно по изъявленному отъ обѣихъ имъ взаимному согласію вступили ничѣмъ законамъ одноверцемъ.	Гоменюкъ Викентія и Юліанны изъ Кунцевъ, имѣ Домбровскихъ законныхъ супруговъ сына, съ Антониною Хоронжанки законною дочерью браномъ сочетался и въ церкви торжественно подобающемъ въ присутствіи вѣрныхъ свидѣтелей Викентія Гоменюка, Людвика Кунца, Павла Расина, Антона Хоронжанки и иныхъ другихъ при томъ бывшихся.
24 Ранкуловъ	6 Ноября	Тысяча восемьсотъ шестьдесятъ шестаго года Ноября шестаго дня, въ Домачевской Римско Католической Каѳедрѣ Преподобивый Викентій Дземиановичъ Орстейскій Настоятель и Деканъ по трехкратномъ оглашеніи, изъ коихъ первое 23, второе 30 Октября и третье 1, Ноября при народѣ собравшемся на Литургію сдѣлалъ.	Крестьянинъ Андрей Ранкуловъ 20 лѣтъ тожемужъ изъ квезы Дубенъ Екатерино Ягудинской 20 лѣтъ дѣвицею изъ Комаровки обоихъ онаго Христовой церкви Приходанъ по сдѣланіи приваритель по строгомъ въ обѣихъ сторонъ напишемъ извѣщеніи изслѣдованія о препятствіяхъ къ браку сочетанію, и по неоткрытіи таковыхъ, равно по изъявленному отъ обѣихъ имъ взаимному согласію вступили ничѣмъ законамъ одноверцемъ.	Крестьянинъ Ивана и Анны урожденной Невѣдомской Ранкуловъ законныхъ супруговъ сынъ Крестьянинъ Осипа Ягудинской незаконно рожденною дочерью браномъ сочетался и въ церкви торжественно подобающемъ въ присутствіи вѣрныхъ свидѣтелей Викентія Каулова, Людвика Пашкевича, Игната Шрибу довича и многихъ другихъ при томъ бывшихъ.

Kodak Color Control Patches
Blue Cyan Green Yellow Red Magenta White 3/Color Black
© Kodak, 2007 TM: Kodak

N.	Число вѣнчанія.	Когда? гдѣ? кто? и по коликократномъ оглашеніи вѣнчалъ бракъ?	Какихъ именно новобрачныхъ, какого состоянія, званія, возраста и прихода?	Кто по имени и прозваніи родители новобрачныхъ? и кто поручители или свидѣтели?
25. Ноября.	8 Ноября	Тысячавосьмисотъ шестьдесятъ шестаго года Ноября восьмаго дня, въ Домашевской Римско Католической Каплицѣ Приходскій Ксендзъ Викентій Дземяновичъ Христіанскій Настоятель и Деканъ по трехкратномъ оглашеніи, изъ коихъ первое 23, второе 30 Октября, и третье 1 Ноября предъ народомъ совершилъ бракосочетаніе	Ксендзовъ Ивана Верещинскаго 22 лѣтъ въ юношу Матѳея Хорунжанскаго 18 лѣтъ дѣвицу обоихъ Римско Католической вѣры изъ коихъ первый Приходскій Ксендзъ по исполненіи предварительно строгаго въ обѣихъ сторонахъ наведенія изслѣдованія о препятствіяхъ къ бракосочетанію, никакихъ, по явленному отъ обѣихъ сторонъ взаимному согласію высшими духовными обнаруженному	Ксендзовъ Осипа Текли изъ Римско Католическихъ Верещинскихъ за коннивъ супругова сына, и Ядвиги Маріанны изъ Римско Католическихъ Хорунжанскихъ законныя супруговъ дочерью браковѣ сочетавшихся и въ лонѣ Церкви торжественно повѣнчанныхъ въ присутствіи свидѣтелей Ивана Кольца, Матѳа Хорунжанскаго, Войцѣха Хорунжанскаго, и многихъ другихъ при томъ народившихся
26. Ноября.	6 Ноября	Тысячавосьмисотъ шестьдесятъ шестаго года Ноября шестаго дня, въ Христіанской Римско Католической Приходской Церкви, Христофоровичъ Иванъ Ивановичъ Викарной Христіанской Церкви по трехкратномъ оглашеніи, изъ коихъ первое 23, второе 30 Октября и третье 1 Ноября предъ народомъ собравшимся на литургіи совершилъ	Временно отпускаемаго Каноника Станислава Борисова 45 лѣтъ вдовца къ Юліи Богушевской 24 лѣтъ дѣвицѣ обоихъ Христіанской вѣры изъ Христіанскихъ по исполненіи предварительно строгаго въ обѣихъ сторонъ наведенія изслѣдованія о препятствіяхъ къ бракосочетанію никакихъ, по явленному отъ обѣихъ сторонъ взаимному согласію высшими духовными обнаруженному.	Христіанъ Антоніи и Христины Ѳеклисты въ законныя супруговъ сына Станислава Маріанны изъ Воронинскихъ Богушевскихъ законныя супруговъ дочерью браковѣ сочетавшихся и въ лонѣ Церкви торжественно повѣнчанныхъ въ присутствіи свидѣтелей Матѳя Хорунжанскаго, Ивана Кольца, и многихъ другихъ при томъ народившихся

N.	Число вѣнчанія.	Когда? гдѣ? кто? и по коликократномъ оглашеніи вѣнчалъ бракъ?	Какихъ именно новобрачныхъ, какого состоянія, званія, возраста и прихода?	Кто по имени и прозванію родители новобрачныхъ? и кто поручители или свидѣтели?
27	6 Ноября	Тысячавосьмисотъ шестьдесятъ шестаго года Ноября шестаго дня, въ Христовой Вознесенской Приходской Церкви Протоіерей Іоаннъ Невскій Викаріемъ онойже Христовой Церкви по трехкратномъ оглашеніи, изъ коихъ первое 9, второе 16, третье 23 Октября, предъ народомъ собравшимся на Литургію сущаяся	Отставной Унтеръ офицеръ Адамъ Рау 48 лѣтъ холостой съ Варварою Терпиловскою 40 лѣтъ дѣвицею обѣ въ вышеозначенной Христовой Церкви изъ С. Христа Приходскаго по сдѣланіи предварительно по строгамъ въ обѣихъ сторонъ напослѣдокъ изъ запрещенныя изслѣдованія о препятствіяхъ къ брачному сочетанію и по потребованію никакихъ, равно по изъявленному отъ обѣихъ лицъ взаимному согласію внѣшними признаками обнаруженному.	Князь Болгаковъ Генрietтовъ Рау законнорожденный сынъ отставнаго Подпоручика Ивана Рау и законной супруги его Маріи Ивановой Терпиловской законнорожденная дочь Коллежскаго Регистратора Ивана Терпиловскаго и законной супруги его Маріи Ивановой обѣ Православныя исповѣданія, изъ коихъ женихъ 24 лѣтъ, а невѣста 20 лѣтъ. Посаженыхъ отцовъ не было. Вѣнчальныя кольца были Золотыя. Вѣнчаніе совершено Протоіереемъ Іоанномъ Невскимъ Викаріемъ онойже Христовой Церкви по трехкратномъ оглашеніи изъ коихъ первое 9, второе 16, третье 23 Октября, предъ народомъ собравшимся на Литургію сущаяся
28	20 Ноября	Тысячавосьмисотъ шестьдесятъ шестаго года Ноября 20 дня, въ Христовой Вознесенской Приходской Церкви Протоіерей Іоаннъ Невскій Викаріемъ онойже Христовой Церкви по трехкратномъ оглашеніи изъ коихъ первое 13 и третье 20 Ноября предъ народомъ собравшимся на Литургію сущаяся	Отставной Унтеръ офицеръ Адамъ Рау 48 лѣтъ холостой съ Варварою Терпиловскою 40 лѣтъ дѣвицею обѣ въ вышеозначенной Христовой Церкви изъ С. Христа Приходскаго по сдѣланіи предварительно по строгамъ въ обѣихъ сторонъ напослѣдокъ изъ запрещенныя изслѣдованія о препятствіяхъ къ брачному сочетанію и по потребованію никакихъ, равно по изъявленному отъ обѣихъ лицъ взаимному согласію внѣшними признаками обнаруженному.	Князь Болгаковъ Генрietтовъ Рау законнорожденный сынъ отставнаго Подпоручика Ивана Рау и законной супруги его Маріи Ивановой Терпиловской законнорожденная дочь Коллежскаго Регистратора Ивана Терпиловскаго и законной супруги его Маріи Ивановой обѣ Православныя исповѣданія, изъ коихъ женихъ 24 лѣтъ, а невѣста 20 лѣтъ. Посаженыхъ отцовъ не было. Вѣнчальныя кольца были Золотыя. Вѣнчаніе совершено Протоіереемъ Іоанномъ Невскимъ Викаріемъ онойже Христовой Церкви по трехкратномъ оглашеніи изъ коихъ первое 13 и третье 20 Ноября предъ народомъ собравшимся на Литургію сущаяся

Рас.

N.	Число вѣнчанія.	Когда? гдѣ? кто? и по коликократномъ оглашеніи вѣнчалъ бракъ?	Какихъ именно новобрачныхъ, какого состоянія, званія, возраста и прихода?	Кто по имени и прозванію родители новобрачныхъ? и кто поручители или свидѣтели?
29. Іоаннъ Ларіоновъ Свѣтловъ	22 Ноября	Тысячавосьмисотъ шестьдесятъ шестаго года Ноября двадцать втораго дня, въ Христовой Римско Католической Преображенской церкви, Преподобнымъ Іоанномъ Невяровской Викаріемъ и Настоятелемъ Христовой церкви подъ краткимъ опашеніемъ, въ коихъ первое 13, второе 20 Ноября отъ причтовъ своихъ церквей имѣетъ Деканскій придворный по Православію Протоіерей Іоаннъ Свѣтловъ	Подмастерья рядового Анфима Кондратьевича Звѣтъ юношу въ Христіанскую Катерину Ларіоновну Звѣтъ дѣвицу обѣ бывшія Христовой церкви Г. Христа Пріобрѣлись по оглашеніи предварительно строгаго въ обѣихъ сторонъ на письмѣ изъявленія о производствованіи о препятствіяхъ къ брачномъ сочетаніи и по истребленіи никакихъ, ровно по изъявленію отъ обѣихъ имѣ взаимному согласію вѣнцами по христіанскому.	Христіанъ Андрея и Маріанны Кондратьевыхъ законныя дѣтей свѣтъ Іоаннъ Ларіоновъ и Іоаннова Сербинскія Ларіоновыхъ законныя супруга дочерью, браконачетавъ и въ лицѣ Церкви Христовенно побѣдаго самовъ присутствіи въ церкви достовѣрныхъ свидѣтелей Франца Паіончковскаго, Ивана Соходарева и иныхъ другихъ при томъ народѣ имѣя
30 Іоаннъ Іоанновъ Свѣтловъ	23 Ноября	Тысячавосьмисотъ шестьдесятъ шестаго года Ноября двадцать третьяго дня, въ Христовой Римско Католической Преображенской церкви, Преподобнымъ Іоанномъ Невяровской Викаріемъ и Настоятелемъ Христовой церкви, по трехкратномъ оглашеніи, въ коихъ первое 6, второе 13, и третье 20, Ноября, придворнымъ по Православію Протоіерей Іоаннъ Свѣтловъ	Подмастерья рядового Юрія Фейерова Звѣтъ юношу въ Дворянскую Маріанну Ивановну Звѣтъ дѣвицу обѣ бывшія Христовой церкви Г. Христа Пріобрѣлись по оглашеніи предварительно строгаго въ обѣихъ сторонъ на письмѣ изъявленія о препятствіяхъ къ брачномъ сочетаніи и по истребленіи никакихъ, ровно по изъявленію отъ обѣихъ имѣ взаимному согласію вѣнцами по христіанскому.	Іоаннъ Іоанна и Маріи Фейеровыхъ законныя супруговъ сынъ Дворянскій Іоаннъ и Іозефъ Петровскихъ Ивановскихъ законныя супруговъ дочерью браконачетавъ и въ лицѣ Церкви Христовенно побѣдаго самовъ присутствіи въ церкви достовѣрныхъ свидѣтелей Константина Капли, Павла Домановскаго Карла Максимовскаго и иныхъ другихъ при томъ народѣ имѣя

Сіи настоящія вѣнчанныя въ подлинномъ

N.	Число вѣнчанія.	Когда? гдѣ? кто? и по коликократномъ оглашеніи вѣнчалъ бракъ?	Какихъ именно новобрачныхъ, какого состоянія, званія, возраста и прихода?	Кто по имени и прозваніи родители новобрачныхъ? и кто поручители или свидѣтели?
		[illegible]	[illegible]	[illegible]

[illegible]

[illegible]

[illegible]

N.	Число вѣнчанія.	Когда? гдѣ? кто? и по коликократномъ оглашеніи вѣнчалъ бракъ?	Какихъ именно новобрачныхъ, какого состоянія, званія, возраста и прихода?	Кто по имени и прозванію родители новобрачныхъ и кто поручители или свидѣтели?

ВЫПИСИ
МЕТРИЧЕСКОЙ КНИГИ

Крестецкой

РИМСКО - КАТОЛИЧЕСКОЙ ПРИХОДСКОЙ ЦЕРКВИ

ЧАСТЬ ТРЕТЬЯ.

О УМЕРШИХЪ.

съ 1 числа Мѣсяца Января 18 66 года.

№	Число смерти	Лѣтъ отъ роду.	Когда? гдѣ? кто? отъ какой болѣзни или по какому случаю умеръ? былъ ли причащенъ Св. Таинъ.	Какого былъ состоянія? званія? сколько жилъ? изъ какого прихода и кого оставилъ дѣтей.	Какимъ именно Священникомъ когда и гдѣ похороненъ.
			1866 Году	Января	
1.	31. Декаб 1865	2 года	1865 года Декабря 31 дня, въ Г. Орелъ отъ скоротечной дихотомии по имени Павелъ	Крестьянинъ Ефимовской неженатый сынъ 2 лѣтняго отъ роду 2 года	Тѣло Преподобнаго Іоанна Кивировскаго Января 2 дня 1866 года на публичномъ Прибрежномъ кладбищѣ похоронено
2.	31 Дек	28.	1865 года Декабря 31 дня, въ деревнѣ Старая весь, скончалась отъ родовъ Крестьянка Теодора Иванчукова урожденная Шабликова	Оставшемся вдовецъ Петра Иванчука сына 28 лѣтняго отъ роду 28 лѣтъ оставила послѣ себя дочь Эвелину.	Тѣло Преподобнаго Іоанна Кивировскаго Января 2 дня 1866 года на публичномъ Прибрежномъ кладбищѣ похоронено
3	1	45	1866 года Января 1 дня, въ Городской Ольшицкой части Двора нашъ Францъ Рачинскій былъ причащенъ Св. Таинъ	Происходящій изъ Дворянъ Витебской Губерніи отъ роду 45 лѣтъ	Тѣло Преподобнаго Іоанна Кивировскаго Января 4 дня сего года на публичномъ Прибрежномъ кладбищѣ похоронено
4	2	4 мѣс	1866 года Января 2 дня, въ Г. Орелъ скончалась отъ бѣлокрачія дитя по имени Каролина	Крестьянинъ Ефимовской Дутковичевой внучка законная дочь умершая отъ роду 4 мѣсяца	Тѣло Преподобнаго Іоанна Кивировскаго Января 4 дня сего года на публичномъ Прибрежномъ кладбищѣ похоронено
5	2	1 недѣля	1866 года Января 2 дня въ Г. Орелъ скончалось дитя по имени Юліянна	Крестьянъ Ада ма Ивановъ Ольшанскій законной супругов дочь умершая отъ роду 1 недѣлю	Тѣло Преподобнаго Іоанна Кивировскаго Января 4 дня сего года на публичномъ Прибрежномъ кладбищѣ похоронено

N.	Числа смерти	Лѣтъ отъ роду.	Когда? гдѣ? кто? отъ какой болѣзни или по какому случаю умеръ? былъ ли причащенъ Св. Таинъ.	Какого былъ состоянія званія? сколько жилъ? изъ какого прихода и кого оставилъ дѣтей.	Какимъ именно Священникомъ когда и гдѣ похороненъ.
6 Варницевская	8	80.	1866 года Января 8 дня, въ г. Єрисъ скончался отъ бользни въ пищеводѣ Дворянка Ѳеофилія Варницевская уроженная Рождественская въ приобщена Св. таинъ.	Супруга Гавріила Варницевскаго уроженца отъ роду 80 лѣтъ оставила послѣ себя сыновей Ивана, Карла, Ипполита, и дочерей Софію Елисавету и Антонину.	Тѣло ея Преподобнивший Василій Дзеладовичъ Єрисскій Деканъ Января 10 дня сего года на публичномъ приходскомъ кладбищѣ погребенъ.
7 Вишняковъ	6	3 мѣс.	1866 года Января 6 дня, въ г. Єрисъ скончался отъ бользни въ пищеводѣ сынъ Дворянина Александръ.	Сынъ Ивана и Маріанны Вишняковъ законнорожденный супруговъ имѣвшій отъ роду трехъ мѣсяцевъ.	Тѣло Преподобнивший Іоаннъ Ивановичъ Января 8 дня на публичномъ приходскомъ кладбищѣ погребенъ.
8 Александровскій	6	80.	1866 года Января 6 дня въ г. Єрисъ скончалась отъ старости лѣтъ вдова Дворянина Маріанна Александровичова урожденная Трегоровичова въ приобщена Св. таинъ	Супруга Ивана Александровича имѣвшая отъ роду 80 лѣтъ оставила послѣ себя дѣтей нѣтъ	Тѣло ея Преподобнивший Іоаннъ Ивановичъ Января 8 дня сего года на публичномъ Приходскомъ кладбищѣ погребенъ.
9 Трегоровичъ	9.	3 года	1866 года Января 9 дня, въ г. Єрисъ скончался отъ бользни Дворянинъ дитя полиціи Ѳранцузскій	Сынъ Стефана и Теофиліи Трегоровичовъ законнорожденный супруговъ имѣвшій отъ роду 3 года.	Тѣло Преподобнивший Іоаннъ Ивановичъ Января 10 дня сего года на публичномъ Приходскомъ кладбищѣ погребенъ.
10 Вѣлоцерковскій	22	66	1866 года Января 22 дня, въ Кишиневѣ, скончался отъ бользни Дворянинъ Іосифъ Вѣлоцерковскій въ приобщенъ Св. таинъ	Оставшійся вдовою Іоанны Іосифовой Вѣлоцерковской имѣвшій отъ роду 66 лѣтъ оставилъ послѣ себя законныхъ сыновей Карла Константина и дочерей Маріи, Ольгу, и Сабину	Тѣло его Преподобнивший Василій Дзеладовичъ Єрисскій Деканъ Января 25 дня сего года на публичномъ Приходскомъ кладбищѣ погребенъ.

N.	Числа смерти	Лѣтъ отъ роду.	Когда? гдѣ? кто? отъ какой болѣзни или по какому случаю умеръ? былъ ли причащенъ Св. Таинъ	Какого былъ состоянія? званія? сколько жилъ? изъ какого прихода и кого оставилъ дѣтей.	Какимъ именно Священникомъ когда и гдѣ похороненъ.
11 Хапилова	23.	2 года	1866 года Января 23 дня, въ Г. Юрьевѣ скончался отъ болѣзни рожь дитя мужескаго имени Карлина	Мѣщанина Стефана Матвѣева Харлевикова законнаго брака дочь умершая отъ роду 2 года	Тѣло Преподобнаго Іоанна Новгородскаго Января 25 дня на публичномъ Приходскомъ кладбищѣ похоронено
12 Кобсонокъ	22.	36	1866 года Января 22 дня, въ Юрьевскомъ военномъ госпиталѣ скончался отъ болѣзни Хронической катарреи Игнатъ Хвесенокъ былъ причащенъ Св. таинъ	Безсрочно отпускной рядовой войска № умершій отъ роду 36 лѣтъ	Тѣло его Преподобнаго Виктора Сирскаго Заключенное въ Христовой Пропилеи Января 26 дня сего года на публичномъ Приходскомъ кладбищѣ похоронено
13 Федоровичъ	26.	26.	1866 года Января 26 дня въ Лифляндскомъ Трикатенскомъ скончался отъ болѣзни чахотки Дворянинъ Софія Федоровичъ былъ причащенъ Св. таинъ	Свободнаго состоянія дѣвица умершая отъ роду 26 лѣтъ.	Тѣло ея Преподобнаго Виктора Дамасскаго Христовой Декабря 28 дня сего на публичномъ Приходскомъ кладбищѣ похоронено
14 Жуковская	27.	35	1866 года Января 27 дня, въ Христовой больницѣ скончалась Софія Жуковская	Христова мѣщанка умершая около 35 лѣтъ	Тѣло ея Преподобнаго Іоанна Новгородскаго 29 Января на публичномъ Приходскомъ кладбищѣ похоронено
15 Матвеевъ	29	6 лѣтъ	1866 года Января 29 дня, въ Г. Юрьевѣ скончался отъ болѣзни сыпи латинвидитъ рожь дитя мужескаго имени Карія	Тайнаго совѣтника Отставнаго Коллежскаго Асессора Матвѣева законнаго брака дочь умершая отъ роду 6 лѣтъ	Тѣло Преподобнаго Іоанна Новгородскаго Января 31 дня сего года на публичномъ Приходскомъ кладбищѣ похоронено
16 Кузнецовъ	31.	67	1866 года Января 31 дня, въ Г. Юрьевѣ скончался отъ болѣзни водяной Дворянинъ Дмитрій Куровскій былъ причащенъ Св. таинъ	Оставшійся вдовецъ Коллежскій Регистраторъ Шенбергъ умершій отъ роду 67 лѣтъ оставилъ послѣ себя сына Владимира	Тѣло его Преподобнаго Виктора Дамасскаго Христовой Февраля 3 дня сего года на публичномъ Приходскомъ кладбищѣ похоронено

N.	Числа смерти	Лѣтъ отъ роду.	Когда? гдѣ? кто? отъ какой болѣзни или по какому случаю умеръ? былъ ли причащенъ Св. Таинъ.	Какого былъ состоянія званія? сколько жилъ? изъ какого прихода и кого оставилъ дѣтей.	Кѣмъ именно Священникомъ когда и гдѣ похороненъ.
			Февраль.		
17 Димитрій Димитріевскій	2	50	1866 года Февраля 2 дня въ Христовой Военный Госпиталѣ скончался отъ болѣзни ипохондріи мѣщанинъ Иванъ Дмитріевскій	Безсрочно отпускной рядовой имѣетъ роду около 50 лѣтъ	Тѣло его Преподобный Викторъ Виноградовъ Законоучитель Христіанской Прогимназіи Февраля 4 дня на публичномъ Приходскомъ кладбищѣ похоронилъ
18 Ефимій Ефимовъ	2	2 мѣс.	1866 года Февраля 2 дня въ деревнѣ Старая Весь скончался дитя по имени Евсимія	Крестьянъ Петра и Теодоры Ефимовыхъ законныя супруговъ дочь и отъ роду 2 мѣсяца	Тѣло Преподобный Іоаннъ Нивровскій Февраля 3 дня на публичномъ Приходскомъ кладбищѣ похоронилъ
19 Нивровскій	3	9 мѣсяц.	1866 года Февраля 3 дня въ деревнѣ Теребунь скончался отъ болѣзни кар латинвидитя по имени Константинъ	Отецъ Матеуша и Маріанны Нивр законныя супруговъ сынъ и отъ роду 9 мѣсяцевъ	Тѣло Преподобный Іоаннъ Нивровскій Февраля 6 дня на публичномъ Приходскомъ кладбищѣ похоронилъ
20 Трофимовъ	6	2½ года	1866 года Февраля 6 дня въ деревнѣ Кашеницы скончался отъ болѣзни чахотки дитя по имени Маріанна	Крестьянъ Станислава и Маріанны Трофимовыхъ законныя супруговъ дочь и отъ роду 2½ года	Тѣло Преподобный Іоаннъ Нивровскій Февраля 8 дня на публичномъ Приходскомъ кладбищѣ похоронилъ
21 Христиновъ	7	74	1866 года Февраля 7 дня въ Г. Бристъ скончалась отъ старости престилъ Двіряна Теофилія Христинова вдова Ковтинская	Умершаго Коллежскаго Асессора Христинова супруга и отъ роду 74 года оставила послѣ себя сына Никитая и дочери Антонину и Марію	Тѣло ея Преподобный Іоаннъ Нивровскій Христіанскій Февраля 9 дня сего года на публичномъ Приходскомъ кладбищѣ похоронилъ

N.	Числа смерти	Лѣтъ отъ роду.	Когда? гдѣ? кто? отъ какой болѣзни или по какому случаю умеръ? былъ ли причащенъ Св. Таинъ	Какого былъ состоянія? званія? сколько жилъ? изъ какого прихода и кого оставилъ дѣтей.	Какимъ именно Священникомъ когда и гдѣ похоронены.
22 Корниловъ	8.	40	1866 года Февраля 8 дня, въ Христовскомъ военномъ госпиталѣ скончался отъ болѣзни водянки Францъ Корнилюкъ	Временно отпускной рядовой умершій отъ роду сорока лѣтъ.	Тѣло Преподобнаго Іоанна Яковлевскаго Февраля 16 дня сего года на кладбищѣ при Христовскомъ хлѣбищѣ погребено
23 Шестаковъ	9.	30	1866 года Февраля 9 дня, въ Христовскомъ причалась отъ болѣзни горячки Александра Петрова Шестакова уроженца Завадская и въ тотъ же день приобщена въ таинъ Христовскому.	Оставшаяся вдова умершаго Мѣщанина Игнатія Петрова Шестакова имѣетъ отъ роду 30 лѣтъ, оставила по себѣ дочь Христовскую.	Тѣло Преподобнаго Іоанна Яковлевскаго Февраля 11 дня сего года на кладбищѣ при Христовскомъ хлѣбищѣ погребено
24 Шестакова	13.	10 лѣтъ.	1866 года Февраля 13 дня, въ Христовскомъ причалась отъ болѣзни горячки дитя умершаго Мѣщанина Шестакова	Дворянка умершаго Христовскаго Мѣщанина законная дочь умершая отъ роду 10 лѣтъ	Тѣло Преподобнаго Іоанна Яковлевскаго Февраля 15 дня сего года на кладбищѣ при Христовскомъ хлѣбищѣ погребено
25 Рядовой	18.	3½ года	1866 года Февраля 18 дня, въ Христовскомъ причастилась отъ болѣзни чахотки дитя умершаго Рядового Шестакова	Рядового Шестакова Родительница законная жена супруга умершаго дѣтей имѣвшая отъ роду 3½ года.	Тѣло Преподобнаго Іоанна Яковлевскаго Февраля 20 дня сего года на кладбищѣ при Христовскомъ хлѣбищѣ погребено
26 Ильинъ	17.	60	1866 года Февраля 17 дня, въ Христовскомъ причастилась отъ болѣзни тифозной горячки Іоанна Ильина бывъ приобщена Св. Таинъ	Вдова умершаго отставнаго Фельдфебеля Антона Ильина уроженка имѣвшая отъ роду сорокъ лѣтъ, потомства не оставила	Тѣло Преподобнаго Іоанна Яковлевскаго Февраля 20 дня сего года на кладбищѣ при Христовскомъ хлѣбищѣ погребено
27 Шишурина	19.	102	1866 года Февраля 19 дня, въ домѣ Христовскаго Благотворительнаго общества скончалась вдова Христовскаго мѣщанина Шишурина Сусанна Шишурина бывъ приобщена Св. Таинъ	Христовскаго Мѣщанина вдова Шишурина имѣвшая отъ роду сорокъ 102 лѣтъ	Тѣло Преподобнаго Іоанна Яковлевскаго Февраля 21 дня сего года на кладбищѣ при Христовскомъ хлѣбищѣ погребено

№	Число смерти	Лѣтъ отъ роду.	Когда? гдѣ? кто? отъ какой болѣзни или по какому случаю умеръ? былъ ли причащенъ Св. Таинъ.	Какого былъ состоянія званія? сколько жилъ? изъ какого прихода и кого оставилъ дѣтей.	Какимъ именно Священникомъ когда и гдѣ похороненъ.
28 Рачинская	20	40	1866 года Февраля 20 дня, въ Г. Бресть окончалась отъ воспаленія легкихъ Людовика Рачинская урожденная Фальковская бывъ приобщена Св: таинъ	Оставила она вдовицей Антонина Владислава Рачинская сына малолѣтнаго отъ роду 10 лѣтъ по таинству вѣнца	Тѣло ея Преподобный Іоаннъ Кивировскій Февраля 22 дня сего года на публичномъ Прародскомъ кладбищѣ погребено
29 Подоминская	21.	61.	1866 года Февраля 21 дня, въ Мѣстечкѣ Любашкахъ отъ водяной болѣзни Мѣщанинъ Иванъ Подоминскій бывъ причащенъ Св таинъ.	Оставшейся вдовою Антонія урожденной Людвиновичъ малолѣтнихъ отъ роду 16 лѣтъ. оставилъ послѣ себя сыновей Фердинанда, Валеріана и дочерей Розалію, Александру и Софію.	Тѣло его Преподобный Іоаннъ Кивировскій Февраля 23 дня сего года на публичномъ Прародскомъ кладбищѣ погребено
30 Свидинская	22	87	1866 года Февраля 22 дня, въ домѣ Бресткаго благотворительнаго общества окончалась отъ старости лѣтъ Дворянинъ Юзефъ Людовицкій бывъ причащенъ Св. таинъ	Умершей Текла урожденной Кушинская малолѣтнихъ отъ роду 87 лѣтъ оставилъ послѣ себя сына Станислава и дочь Фелицію	Тѣло его Преподобный Іоаннъ Кивировскій Февраля 24 дня сего года на публичномъ Прародскомъ кладбищѣ погребено

Марта.

31.	2	63	1866 года Марта 2 дня, въ деревнѣ Дубица окончался отъ болѣзни старости Однодворецъ Адамъ Лясота	Оставшійся вдовою Ялинскій урожденной Агриппиной Дзержановичъ малолѣтнихъ отъ роду 6 лѣтъ, оставилъ по себѣ сыновей Евгенія, Фелицыана и дочерей Юзефу, Теофилю и Каролину	Тѣло его Преподобный Викентій Дзержановичъ Братскій Докторъ Марта 5 дня сего года на публичномъ Прародскомъ кладбищѣ погребено

№	Число смерти	Лѣтъ отъ роду.	Когда? гдѣ? кто? отъ какой болѣзни или по какому случаю умеръ? былъ ли причащенъ Св. Таинъ.	Какого былъ состоянія? званія? сколько жилъ? изъ какого прихода и кого оставилъ дѣтей.	Какимъ именно Священникомъ когда и гдѣ похороненъ.
32 Шафіровскій	9.	72	1866 года Марта 9 дня въ г. Бресткомъ частномъ отъ старости лѣтъ Кретьянинъ Илья Шафіровскій былъ у Исповѣди и Св. Марта	Вмѣстѣ Маріанны урожденной Ягиловской мужъ имѣвшій отъ роду 72 года оставилъ по себѣ вышеписанныхъ Альберта, Ѳедора и дочерей Альфрону, Надежду и Анну.	Тѣло его Преподобный Іоаннъ Кіевоерховскій Марта 12 дня сего года на публичномъ Православномъ кладбищѣ погребено
33. Скибневскій	12	40	1866 года Марта 12 дня, въ г. Бресткомъ частномъ отъ болѣзни чахотки жена Фабіана Скибневскаго былъ причащенъ Св. таинъ	Свободнаго состоянія мѣщанинъ имѣвшій отъ роду сего 40 лѣтъ	Тѣло его Преподобный Іоаннъ Кіевоерховскій Марта 14 дня сего года на публичномъ Православномъ кладбищѣ погребено
34 Калинскій сынъ	12	1 годъ	1866 года Марта 12 дня, въ г. Бресткомъ частномъ дитя мѣщанъ Людвика и Маріанны Калинскихъ законныхъ супруговъ одинъ мѣсячный сынъ		Тѣло Преподобный Іоаннъ Кіевоерховскій Марта 14 дня сего на публичномъ Православномъ кладбищѣ погребено
35 Рудевичъ	16	56	1866 года Марта 16 дня, въ деревнѣ Старавсѣ скончался отъ грудной болѣзни Крестьянинъ Рудевичъ былъ причащенъ Св. таинъ	Оставшійся вдовою Катериной мужъ имѣвшій отъ роду 56 лѣтъ оставилъ по себѣ сыновей Ивана и Ѳеодора	Тѣло его Преподобный Іоаннъ Кіевоерховскій Марта 18 дня сего года на публичномъ Православномъ кладбищѣ погребено
36 Савицкій	23.	36	1866 года Марта 23 дня въ г. Бресткомъ скончался отъ болѣзни чахотки Мѣщанинъ Каминскій Іосифъ былъ причащенъ Св. таинъ	Оставшійся вдовою Викторіей урожденной Шепеховской мужъ имѣвшій отъ роду 36 лѣтъ, оставилъ по себѣ дочерей Ксенію и Маріанну.	Тѣло его Преподобный Викторъ Виссаріонъ Марта 25 дня сего года на публичномъ Православномъ кладбищѣ погребено

N.
37 Шафіровская
38 Скибневскій
39 Калинскій
40 Рудевичъ
41. Савицкій

N.	Числа смерти	Лѣтъ отъ роду.	Когда? гдѣ? кто? отъ какой болѣзни или по какому случаю умеръ? былъ ли причащенъ Св. Таинъ.	Какого былъ состоянія званія? сколько жилъ? изъ какого прихода и кого оставилъ дѣтей.	Какимъ именно Священникомъ когда и гдѣ похороненъ.
37 Терпиловская	23	72	Тысяча восемьсотъ шестьдесятъ шестаго года марта 23 дня, въ Г. Юрьевѣ скончалась отъ водяночной болѣзни Дворянка Ольга Терпиловская Уѣздная Уфимская бывъ пріобщена Св. таинъ	Умершая Дворянина Петра Терпиловскаго супруга, жившая въ родѣ 72 года оставила по себѣ сына Константина и дочь Антонину.	Тѣло ея Преподобный Викторъ Вятскій Чудотворецъ марта 25 дня сего года на публичномъ Приходскомъ кладбищѣ погребенъ
38 Шапкинъ	30	49	1866 года, марта 30 дня, въ Г. Юрьевѣ скончался отъ бо лѣзни чахотки Дворянинъ Александръ Шапкинъ уѣздная Ка чковская бывъ пріобщенъ Св. таинъ.	Умершаго Отставнаго Подпоручика Петра Шапкина жившая въ родѣ 49 лѣтъ оставшаго по себѣ сына Антона и дочерей Эмилію Александру и Елисавету.	Тѣло ея Преподобный Викторъ Вятскій Дуплянской Церкви Деканъ Апрѣля 1 дня сего года на публичномъ Приходскомъ кладбищѣ погребенъ
39 Вертанисовъ	31	6 мѣсяц.	1866 года марта 31 дня, въ Г. Юрьевѣ скончался дитя по имени Ванда	Умершій Юліанъ и Юзефъ Вертанисовы законные супруговъ дѣтей жившая въ родѣ шести мѣсяцевъ	Тѣло Преподобный Іоаннъ Невяровскій Апрѣля 2 дня на публичномъ Приходскомъ кладбищѣ погребенъ
			Апрѣль		
40 Кестлеровъ	9	100	1866 года Апрѣля 9 дня въ Юрьевѣ Пастырь скончался отъ старости имѣетъ Яковъ Кестлеровъ бывъ у насъ Лютеранской Исповѣди	Крестьянинъ жившій въ родѣ около 100 лѣтъ	Тѣло его Преподобный Іоаннъ Невяровскій Апрѣля 11 дня сего года на публичномъ Приходскомъ кладбищѣ погребенъ
41 Павловскій	15	45	1866 года Апрѣля 15 дня, въ Юрьевѣ Каменновскомъ военномъ Госпиталѣ скончался отъ Чахотки Фельдшеръ Павловскій Каменновской	Отставной Коллежскій Регистраторъ жившій въ родѣ около 45 лѣтъ	Тѣло его Преподобный Іоаннъ Невяровскій Апрѣля 18 дня сего года на публичномъ Приходскомъ кладбищѣ погребенъ

N.	Числа смерти	Лѣтъ отъ роду.	Когда? гдѣ? кто? отъ какой болѣзни или по какому случаю умеръ? былъ ли причащенъ Св. Таинъ	Какого былъ состоянія? званія? сколько жилъ? изъ какого прихода и кого оставилъ дѣтей.	Какимъ именно Священникомъ когда и гдѣ похороненъ.
42 Жардецка	18	40	1866 года Апрѣля 18 дня, въ Г. Брестѣ скончалась отъ воспаленія легкихъ Дворянка Каролина Жардецка, была у Пасхальной Исповѣди	Свободнаго состоянія дѣвица имѣвшая отъ роду 40 лѣтъ	Тѣло Ея Преподобный Іоаннъ Невяровскій Апрѣля 20 дня сего года на публичномъ Приходскомъ кладбищѣ похоронилъ
43 Клейновская	27	75	1866 года, Апрѣля 27 дня, въ Брестской Городовой больницѣ скончалась отъ болѣзни воспаленія легкихъ Мѣщанка Агата Клейновская урожденная Гасовская бывъ пріобщена Св. таинъ	Умершаго Мѣщанина Франца Клейновскаго жена имѣвшая отъ роду 75. лѣтъ оставила послѣ себя сына Роберта и дочь Антонину.	Тѣло Ея Преподобный Іоаннъ Невяровскій Апрѣля 29 дня на публичномъ Приходскомъ кладбищѣ похоронилъ
44 Чечварова	28	39	1866 года Апрѣля 28 дня, въ Брестѣ скончалась отъ болѣзни чахотки Катерина Чечварова урожденная Азюкевичовая бывъ пріобщена Св. таинъ	Оставшегося вдовцемъ Кандидата Василія Чечварова жена имѣвшая отъ роду 39. лѣтъ потомства неоставила	Тѣло Ея Преподобный Іоаннъ Невяровскій Апрѣля 30 дня сего года на публичномъ Приходскомъ кладбищѣ похоронилъ
			Май		
45 Ярошукъ	2	70	1866 года Мая 2, дня, въ Мѣстѣ Козловичи скончался отъ воспаленія легкихъ Мѣщанинъ Петръ Ярошукъ	Умершей Людвики урожденной Ягойковской мужъ и имѣвшій отъ роду 70 лѣтъ, оставилъ послѣ себя сына Ѳедея и дочерей Юлію, Каролину и Марціянну	Тѣло Его Преподобный Іоаннъ Невяровскій Мая 4. дня сего года на публичномъ Приходскомъ кладбищѣ похоронилъ
46 Кохановъ	6.	2½ года	1866 года Мая 6 дня, въ Г. Брестѣ скончалось отъ болѣзни чахотки дитя по имени Стефанія	Мѣщанъ Стефана и Маріянны Коховъ законныхъ супруговъ дочь имѣвшая отъ роду два съ половиною года	Тѣло Преподобный Іоаннъ Невяровскій Мая 8 дня на публичномъ Приходскомъ кладбищѣ похоронилъ

N.	Числа смерти	Лѣтъ отъ роду.	Когда? гдѣ? кто? отъ какой болѣзни или по какому случаю умеръ? былъ ли причащенъ Св. Таинъ.	Какого былъ состоянія званія? сколько жилъ? изъ какого прихода и кого оставилъ дѣтей.	Какимъ именно Священникомъ когда и гдѣ похороненъ.
47 Солдатова	15	50	1866 года Мая 15 дня въ Христо-Рождествской больницѣ скончалась отъ водяной въ брюшной полости болѣзни Солдатка Юзефа Солтанъ	Оставшаяся вдовою рядоваго Луцкаго полка Солтана Іосифа умершаго отъ роду 50 лѣтъ оставила по себѣ сына Викентія 4 лѣтъ	Тѣло Преподобнивший Іоаннъ Неваровскій Христовскій 18 дня на публичномъ Приходскомъ кладбищѣ погребено
48 Мартынова Богданова	15	1½ года	1866 года Мая 15 дня въ деревнѣ Погорѣлицѣ скончался отъ крупа дитя по имени Софія	Крестьянина Юлія Мартыновича Богданова незаконная дочь умершая отъ роду полутора года	Тѣло Преподобнивший Іоаннъ Неваровскій 17 Мая погребено на публичномъ Приходскомъ кладбищѣ
49 Вознесенскій	17	6м	1866 года Мая 17 дня, въ Христовскомъ военномъ госпиталѣ скончался Артиллеріи отставной рядовой	Оставшійся вдовою мѣщанина уроженнаго Ямы Жуковой мать умершаго 6 мѣсяцевъ оставилъ по себѣ сына Александра и дочь Софію	Тѣло Преподобнивший Іоаннъ Неваровскій Христовскій Викарный Мая 19 дня сего года на публичномъ Приходскомъ кладбищѣ погребено
50 Кузнецовъ	22	1 годъ	1866 года Мая 22 дня, въ деревнѣ Сухой Сосновицы скончался дитя по имени Анна	Крестьянина Казимира и Павлины Кузнецовыхъ законнорожденная дочь умершая отъ роду 1 годъ	Тѣло Преподобнивший Іоаннъ Неваровскій Мая 24 дня на публичномъ Приходскомъ кладбищѣ погребено
			Іюнь.		
51 Варвинскій	2	3 мѣс	1866 года Іюня 2 дня въ С. Христовскомъ скончался отъ болѣзни дитя по имени Катерина	Мѣщанина Варвинскаго незаконная дочь умершая отъ роду 3 мѣсяца	Тѣло Преподобнивший Іоаннъ Неваровскій Іюня 4 дня сего года на публичномъ Приходскомъ кладбищѣ погребено
52 Раковскій	9	7 мѣсяцевъ	1866 года Іюня 9 дня въ Мѣщанскомъ Задняковѣ скончалась отъ болѣзни кишокъ дитя по имени Александра	Законная Эдварда Маріанна Раковскаго супругова умершая отъ роду 7 мѣсяцевъ	Тѣло Преподобнивший Іоаннъ Неваровскій Іюня 11 дня сего года на публичномъ Приходскомъ кладбищѣ погребено

N.	Числа смерти	Лѣтъ отъ роду.	Когда? гдѣ? кто? отъ какой болѣзни или по какому случаю умеръ? былъ ли причащенъ Св. Таинъ	Какого былъ состоянія? званія? сколько жилъ? изъ какого прихода и кого оставилъ дѣтей.	Какимъ именно Священникомъ когда и гдѣ похороненъ.
53 Ревизскихъ	13	3 года	1866 года Іюня 13 дня, въ деревнѣ Бекуты Каменица скончалось отъ болѣзни круп дитя по имени Тарiанна	Мѣщанина Юсера Мордхелевича законнаго сына отъ роду 3 года	Тѣло Преподобнаго Виктора Смирнова Іюня 15 дня на публичномъ Православномъ кладбищѣ похоронено
54 Торговскихъ	14	3 дня	1866 года Іюня 14 дня въ Г. Бресть скончалось дитя по имени Антонина	Мѣщанина Франца и Елисаветы Поровскихъ законныхъ супруговъ дочь имѣ вшая отъ роду 3 дня	Тѣло Преподобнаго Іоанна Невяровскаго Іюня 16 дня на публичномъ Православномъ кладбищѣ похоронено
55 Дитрихова	16	4 мѣс	1866 года, Іюня 16 дня, въ Г. Бресть, скончалось отъ болѣзни круп дитя по имени Генрихъ	Евангелика Александра Розалiя Дитрихова законныхъ супруговъ сынъ имѣвшiй отъ роду 4 мѣсяца	Тѣло Преподобнаго Іоанна Невяровскаго Іюня 18 дня на публичномъ Православномъ кладбищѣ похоронено
56 Волынскихъ	17	4 года	1866 года Іюня 17 дня, въ деревнѣ Розлыка скончалось отъ водяной болѣзни дитя по имени Иванъ	Одновѣрца Казимира Теофилова Понятовскаго законныхъ супруговъ сынъ имѣвшiй отъ роду 4 года	Тѣло Преподобнаго Іоанна Невяровскаго Іюня 19 дня на публичномъ Православномъ кладбищѣ похоронено
57 Шаля	22	1 день	1866 года Іюня 22 дня, въ Турбинѣ скончалось дитя по имени Иванъ	Безсрочно отпускнаго рядоваго Казимира Шаляревича и Анны Шаляревичъ законныхъ супруговъ сынъ имѣвшiй отъ роду 1 день	Тѣло Преподобнаго Іоанна Невяровскаго 23 Іюня на Православномъ кладбищѣ похоронено
58 Невяровъ	23	2 дня	1866 года Іюня 23 дня, въ деревнѣ Тербунѣ скончалось дитя по имени Маргiанна	Безсрочно отпускнаго рядоваго Казимира Шаляревича и Анны законныхъ супруговъ дочь имѣвшая отъ роду 2 дня	Тѣло Преподобнаго Іоанна Невяровскаго Іюня 24 дня на публичномъ Православномъ кладбищѣ похоронено
59 Селивановъ	27	60	1866 года, Іюня 27 дня, въ Брестской городской больницѣ скончался Лаврентiй Селивановичъ	Брестскiй мѣщанинъ и имѣвшiй отъ роду около 60 лѣтъ	Тѣло Іоанна Невяровскаго Іюня 29 дня на публичномъ Православномъ кладбищѣ похоронено

N.	Числа смерти	Лѣтъ отъ роду.	Когда? гдѣ? кто? отъ какой болѣзни или по какому случаю умеръ? былъ ли причащенъ Св. Таинъ.	Какого былъ состоянія званія? сколько жилъ? изъ какого прихода и кого оставилъ дѣтей.	Какимъ именно Священникомъ когда и гдѣ похороненъ.
60 Яковлевъ	28	4 мѣс	1866 года Іюня 28 дня, въ Г. Бресть скончался отъ кровавого поноса младенецъ именемъ Иванъ	Рядового Виленскаго Крѣпостного Его Императорскаго Величества полка законнаго супруговъ сынъ умершій отъ роду 4 мѣсяца	Тѣло Преподобнаго Іоанна Кронштадтскаго Іюня 30 дня на кладбищенскомъ Приходскомъ кладбищѣ похоронили
61 Шимановъ	29	3 года	1866 года Іюня 29 дня, въ Г. Бресть скончался отъ болѣзни кровавого поноса младенецъ Константинъ.	Мѣщанина Леопольда и Анны Шимановъ законныхъ супруговъ сынъ умершій отъ роду 3 года	Тѣло Преподобнаго Іоанна Кронштадтскаго Іюля 1 дня на кладбищенскомъ Приходскомъ кладбищѣ похоронили
			Іюлѣ		
62 Рудницкій	4	2 недѣли	1866 года Іюля 4 дня, въ Г. Бресть скончалось дитя по имени Марія	Благороднаго Дворянина Стефанія Рудницкаго законныхъ супруговъ дочь умершая отъ роду 2 недѣли	Тѣло Преподобнаго Іоанна Кронштадтскаго Іюля 6 дня на кладбищенскомъ Приходскомъ кладбищѣ похоронили
63 Ольшевская	11	50	1866 года Іюля 11 дня, въ Г. Бресть скончалась отъ кровавого поноса мѣщанка Христина Ольшевская урожденная Павлевичова	Оставшаяся вдовою мѣщанина Петра Ольшевскаго христіанка умершая отъ роду 50 лѣтъ оставила по себѣ сына Александра и дочь Теофилю	Тѣло Преподобнаго Іоанна Кронштадтскаго Іюля 13 дня сего года на публичномъ Приходскомъ кладбищѣ похоронили
64 Сухъ	15	35	1866 года Іюля 15 дня, въ Г. Бресть скончалась отъ родовъ Крестьянка Катерина Сухъ урожденная Янушевская, бывъ пріобщена Св. таинъ	Оставшаго вдовою мѣщанина Христофора Сухаго христіанка умершая отъ роду 35 лѣтъ оставила по себѣ сыновей Антона, Виктора и Михаила	Тѣло Преподобнаго Іоанна Кронштадтскаго Іюля 17 дня сего года на публичномъ Приходскомъ кладбищѣ похоронили

N.	Числа смерти	Лѣтъ отъ роду.	Когда? гдѣ? кто? отъ какой болѣзни или по какому случаю умеръ? былъ ли причащенъ Св. Таинъ	Какого былъ состоянія? званія? сколько жилъ? изъ какого прихода и кого оставилъ дѣтей.	Какимъ именно Священникомъ когда и гдѣ похороненъ.
65. Капитонова незакон.	16	1 мѣс.	1866 года Іюня 16 дня, въ Хвощ. Спасскомъ сел. родилось дитя по имени Иванъ	Одноборчика Рязанскаго Пахотной незаконнорожденный отъ роду 1 мѣсяцъ	Тѣло Преподобнаго Виктора Вишурска Іюня 18 дня погребено на публичномъ православномъ кладбищѣ похоронено
66. Шпаковскій	2 в	6 мѣс	1866 года Іюня 26 дня въ Г. Брестѣ скончался отъ зубной болѣзни дитя по имени Павелъ	Отставнаго рядового Французской и Рязанской войскъ законнорожденный 6 мѣсяцевъ	Тѣло Преподобнаго Іоанна Невровскаго Іюня 28 дня на публичномъ Православномъ кладбищѣ похоронено
			Августъ		
67. Радзубовскій	5	22	1866 года Августа 5 дня, въ Г. Брестѣ скончался отъ бо[лѣ]зни коротышки дитя Гвинія Радзубовская	Свободнаго состоянія дѣвица отъ роду 22 года	Тѣло Преподобнаго Іоанна Невровскаго Августа 7 дня погребено на публичномъ Православномъ кладбищѣ похоронено
68. Кисловскій	9	3 мѣс.	1866 года Августа 9 дня, въ Г. Брестѣ скончался отъ бо[лѣ]зни коклюша дитя по имени Сабина	Мѣщанина Гвинія Гимназическій законнорожденный отъ роду три мѣсяца	Тѣло Преподобнаго Іоанна Невровскаго Августа 11 дня на публичномъ Православномъ кладбищѣ похоронено
69. Испанскій	10	40	1866 года Августа 10 дня въ Г. Брестѣ скончался отъ бо[лѣ]зни каротели Дворянинъ Антонъ Испанскій былъ причащенъ Св. Таинъ	Свободнаго состоянія холостой отъ роду 40 лѣтъ.	Тѣло Преподобнаго Іоанна Невровскаго 12 Августа на публичномъ Православномъ кладбищѣ похоронено
70. Янтарявскій	10	½ года	1866 года, Августа 10 дня, въ Г. Брестѣ скончался отъ зубной болѣзни дитя по имени Павелъ	Крестьянъ подданнорожденный Гродненской губерніи Попрядской законнорожденный отъ роду ½ года	Тѣло Преподобнаго Іоанна Невровскаго Августа на публичномъ Православномъ кладбищѣ похоронено

N.	Числа смерти	Лѣтъ отъ роду.	Когда? гдѣ? кто? отъ какой болѣзни или по какому случаю умеръ? былъ ли причащенъ Св. Таинъ.	Какого былъ состоянія званія? сколько жилъ? изъ какого прихода и кого оставилъ дѣтей.	Какимъ именно Священникомъ когда и гдѣ похороненъ.
71. Константинъ Недѣлковъ	14	1 годъ	1866 года, Августа 14 дня, въ Г. Брестъ скончался отъ болѣзни хроническаго поноса дитя по имени Маріанна	Женщанин Петровичъ Симеонъ незаконная дочь имѣвшая отъ роду 1. годъ	Тѣло Преподобнаго Іоанна Неварославскаго Августа 16 дня на публичномъ приходскомъ кладбищѣ похоронено
72. Варвара Петрова	25	31.	1866 года, Августа 25 дня, въ Брестской военномъ госпиталѣ скончалась отъ болѣзни карбункулъ Иванъ Марковъ былъ причащенъ Св. таинъ	рядовой Петроградскаго выборгскаго полка имѣвшій отъ роду 31 годъ оставилъ по себѣ жену Варвару изъ Вертицкихъ и дочь Софію	Тѣло его Преподобнаго Іоанна Неварославскаго Августа 27 дня сего года на публичномъ Приходскомъ кладбищѣ похоронено
73. Петръ Кузьмичъ	27	2 недѣли	1866 года Августа 27 дня, въ деревнѣ Свони скончался отъ падучей болѣзни дитя по имени Николай	Крестьянъ Антона и Мартвиньи Козловскихъ законнорожденный супруговъ свѣтъ имѣвшій отъ роду двѣ недѣли	Тѣло Преподобнаго Іоанна Неварославскаго Августа 29 дня на публичномъ Приходскомъ кладбищѣ похоронено
			Сентября.		
74. Каликстъ Кулаковъ	1.	4 дня	1866 года Сентября 1 дня, въ Г. Брестъ скончался дитя по имени Юзефъ	Рядоваго Гомельскаго Карнецкаго и Теофилы Іосифовны законнорожденный супруговъ сынъ	Тѣло Преподобнаго Іоанна Неварославскаго Сентября 3 дня на Приходскомъ кладбищѣ похоронено
75. Симеонъ Синкевичъ	3	70	1866 года Сентября 3 дня, въ Брестской Городской больницѣ скончался отъ старости лѣтъ Юзефа Синкевичева	Одинъ дворка Брестскаго Уѣзда и сего города одинъ дворца общества и имѣвшая отъ роду семьдесятъ лѣтъ	Тѣло его Преподобнаго Іоанна Неварославскаго Сентября 5 дня на публичномъ Приходскомъ кладбищѣ похоронено
76. Дементій Кулаковъ	2	1. годъ	1866 года Сентября 2 дня въ Г. Брестъ скончался отъ коклюша дитя по имени Томашъ	Отставнаго Унтеръ Офицера Антона и Виктории Іосифовны законнорожденный супруговъ одного дитя свѣтъ	Тѣло Преподобнаго Іоанна Неварославскаго Сентября 3 дня на публичномъ Приходскомъ кладбищѣ похоронено

N.	Числа смерти	Лѣтъ отъ роду.	Когда? гдѣ? кто? отъ какой болѣзни или по какому случаю умеръ? былъ ли причащенъ Св. Таинъ	Какого былъ состоянія? званія? сколько жилъ? изъ какого прихода и кого оставилъ дѣтей.	Какимъ именно Священникомъ когда и гдѣ похороненъ.
77 Дмитриевская	4	32	1866 года, Сентября 4 дня, въ Г. Брестѣ скончалась отъ фомерва Имѣетъ Дмитрева Куроѣденная Картинкаа бывъ пріобщена Св. таинъ	Оставшаяся вдовою Брестскаго Мѣщанина Михаила Дмитрева купеческая отъ роду 32 года потомства не оставила	Тѣло ея Преподобнаго Іоанна Кивяровскій Сентября 5 дня на публичномъ Православномъ кладбищѣ похоронено
78 Минскаго подданной	4	1½	1866 года Сентября 4 дня въ Г. Брестѣ скончалась отъ болѣзни кафотки дитя по имени Александръ	Одноборчи Любви Минскаго Брестскаго незаконнорожденный сынъ умеръ въ мѣсяцѣ отъ роду полтора года	Тѣло Преподобнаго Іоанна Кивяровскаго Сентября 6 дня на публичномъ Православномъ кладбищѣ похоронено
79 Трубовъ	7	30	1866 года Сентября 7 дня, въ Парковой Отъѣзжей скончался отъ фомерва Вильгельмъ Теуберъ	Имѣвшій отъ 30 лѣтъ свободнаго состоянія человѣка	Тѣло Преподобнаго Іоанна Кивяровскаго Сентября 9 дня на публичномъ Православномъ кладбищѣ похоронено
80 Кавецкаго	9	4 года	1866 года Сентября 9 дня, въ Г. Брестѣ скончалась отъ фомерва дитя по имени Анна	Вдовою Ивана Кавецкаго и Эвы Прокопіевъ законныхъ супруговъ 4 лѣтній сынъ	Тѣло Преподобнаго Іоанна Кивяровскаго Сентября 10 дня на публичномъ Православномъ кладбищѣ похоронено
81 Мѣщанки	17	40	1866 года Сентября 17 дня, въ Г. Брестѣ скончалась отъ фомерва Петръ Мѣщанскій	Вдовой Брестскаго пожарной команды бывшаго Мѣщанина отъ роду 40 лѣтъ	Тѣло ея Преподобнаго Іоанна Кивяровскій 17 Сентября на Православномъ кладбищѣ похоронено
82 Корчовскаго	16	6 лѣтъ	1866 года Сентября 16 дня, въ деревнѣ Врѣлица скончался отъ болѣзни кори дитя по имени Иванъ	Дворянки Антонины Картовичовой незаконнорожденный сынъ умершій отъ роду 6 лѣтъ	Тѣло преподобнаго Іоанна Кивяровскаго Сентября 18 дня на публичномъ Православномъ кладбищѣ похоронено
83 Шустеръ	18	24	1866 года Сентября 18 дня въ Брестѣ скончалась отъ фомерва Вильгельмъ Шустеръ Вѣлица	Оставшаяся вдовою Изъ бѣлоруссіи Корчанъ шустерскій отъ роду 24 лѣтъ оставила послѣ себя сына Вѣлодислава	Тѣло ея Преподобнаго Іоанна Кивяровскаго Брестскій Виварнаго Сентября 19 дня на публичномъ Православномъ кладбищѣ похоронено

N.	Числа смерти	Лѣтъ отъ роду.	Когда? гдѣ? кто? отъ какой болѣзни или по какому случаю умеръ? былъ ли причащенъ Св. Таинъ.	Какого былъ состоянія званія? сколько жилъ? изъ какого прихода и кого оставилъ дѣтей.	Какимъ именно Священникомъ когда и гдѣ похороненъ.
84 Шишковской незаконн.	21	3 года	18 66 года Сентября 21 дня въ Г. Брестѣ скончалось отъ холеры дитя по имени Катерина	Благородной Михаилины Шишковской незаконная дочь имѣвшая отъ роду 3 года	Тѣло Преподобный Іоаннъ Невяровскій Сентября 21 дня на приходскомъ кладбищѣ похоронилъ
85 Голицъ	21	40	18 66 года Сентября 21 дня въ Г. Брестѣ скончался отъ холеры Германъ Голицъ	Прусскій Подданный имѣвшій отъ роду около 40 лѣтъ	Тѣло его Преподобный Іоаннъ Невяровскій 21 дня Сентября на приходскомъ кладбищѣ похоронилъ
86 Журомскій	20	33	18 66 года Сентября 20 дня, въ Брестскомъ военномъ Госпиталѣ скончался отъ холеры Антонъ Журомскій	Петрозаводскаго Пѣхотнаго Полка рядовой имѣвшій отъ роду 33 года	Тѣло его Преподобный Іоаннъ Невяровскій Сентября 21 дня на Приходскомъ кладбищѣ похоронилъ
87 Жановъ	22	50	18 66 года Сентября 22 дня въ Брестскомъ военномъ Госпиталѣ скончался отъ холеры Степанъ Жановъ	Отставной рядовой имѣвшій отъ роду около 50 лѣтъ	Тѣло его Преподобный Іоаннъ Невяровскій Сентября 22 дня на приходскомъ кладбищѣ похоронилъ
88. Браницкій	20	52	18 66 года Сентября 22 дня въ Г. Брестѣ скончался отъ холеры Благородный Александръ Браницкій	Штабсъ Капитанъ имѣвшій отъ роду 52 года	Тѣло его Преподобный Іоаннъ Невяровскій Брестскій Викарный Сентября 21 дня на публичномъ Приходскомъ кладбищѣ похоронилъ
89. Штокманова	24	53	18 66 года Сентября 24 дня, въ домѣ Брестскаго Благотворительнаго общества скончалась отъ холеры Мѣщанка Апполонія Штокманова	Умершаго Августа Штокманова жена, имѣвшая отъ роду 53 года оставила послѣ себя сына Сильвестра	Тѣло ея Преподобный Іоаннъ Невяровскій Сентября 25 дня на публичномъ Приходскомъ кладбищѣ похоронилъ

N.	Числа смерти	Лѣтъ отъ роду.	Когда? гдѣ? кто? отъ какой болѣзни или по какому случаю умеръ? былъ ли причащенъ Св. Таинъ	Какого былъ состоянія? званія? сколько жилъ? изъ какого прихода и кого оставилъ дѣтей.	Какимъ именно Священникомъ когда и гдѣ похороненъ.
90 Шустерь	24	20	1866 года Сентября 24 дня въ Г. Бритъ скончалась отъ родовъ Княжанка Изабеля Шустерь урожденная Горгань	Умершаго Вильгельмина Шустера урожденная Шильвиная отъ роду 20 лѣтъ оставила послѣ себя сына Владислава	Тѣло ея Преподобнаго Іоанна Кіевлянскаго Сентября 25 дня на публичномъ Приходскомъ кладбищѣ похоронили
91 Котовскій	26	1 мѣсяцъ	1866 года Сентября 26 дня въ деревнѣ Теребунь скончался отъ родовъ дитя по имени Феликсъ	Крестьянка Анна Павлинова Котовскаго за хоружаго супруга сына шляхтича отъ роду 1 мѣсяцъ	Тѣло Преподобнаго Іоанна Кіевлянскаго Сентября 27 дня на приходскомъ кладбищѣ похоронили
92 Котовская	27	53	1866 года Сентября 27 дня, въ деревнѣ Теребунь скончалась отъ родовъ Крестьянка Маріанна Котовская урожденная Кудовъ.	Оставшаго въ вдовицахъ Крестьянина Теодора Котовскаго сына шляхтича отъ роду 53 года, оставила по себѣ сыновей Андрея, Франца и дочерей Анну, Антонину Доминику	Тѣло ея Преподобнаго Іоанна Кіевлянскаго Сентября 28 дня на публичномъ Приходскомъ кладбищѣ похоронили
93 Косицкая	28	2 года	1866 года Сентября 28 дня въ Г. Бритъ скончалась отъ родовъ дитя по имени Стефанія	Мѣщанки Антонины Гославской незаконная дочь шляхтянка отъ роду 2 года	Тѣло Преподобнаго Іоанна Кіевлянскаго Сентября 29 дня на публичномъ Приходскомъ кладбищѣ похоронили
94 Крупковскій	28	2½	1866 года, Сентября 28 дня въ деревнѣ Радванцы скончался отъ болѣзни злокачественная дитя по имени Антонъ	Дворянъ Ивана и Катерины Гутковскихъ законнорожденный сынъ шляхтянка отъ роду полутора года	Тѣло Преподобнаго Викентія Дземяновича Октября 1 дня на публичномъ Приходскомъ кладбищѣ похоронили

N.	Числа смерти	Лѣтъ отъ роду.	Когда? гдѣ? кто? отъ какой болѣзни или по какому случаю умеръ? былъ ли причащенъ Св. Таинъ.	Какого былъ состоянія званія? сколько жилъ? изъ какого прихода и кого оставилъ дѣтей.	Какимъ именно Священникомъ когда и гдѣ похороненъ.
			Октябрь		
95 Юрьевича	4	32	1866 года Октября 4 дня, въ Бронницкой Городской Больницѣ скончался отъ фтизики Петрунелія Павлина Юрьевича 32 лѣтняя Пурамбская	Оставшемуся вдовцемъ Дьячка Василія Юрьевича скончавшемуся отъ роду 32 года потомственнаго оставила	Тѣло Его Преподобій Іоаннъ Невяровскій Бронницкій Викарный Октября 5 дня на Городскомъ Приходскомъ кладбищѣ похороненъ
96 Сахаровскій	2	4 года	1866 года Октября 2 дня въ деревнѣ Бронницахъ скончалось отъ болѣзни кори дитя поселянки Григоріи	Дворянки Антонины Сахаровой законный сынъ умершій отъ роду 4 года	Тѣло Преподобій Іоаннъ Невяровскій Октября 4 дня на Приходскомъ кладбищѣ похоронилъ
97 Ѳеклинскій	9.	2 года	1866 года Октября 9 дня, въ деревнѣ Кипенки скончалось отъ болѣзни горячки дитя поселянина Ѳеклы	Крестьянъ Саратовскаго и Пражской Гирилова законнорожденная дочь умершая отъ роду 2 года	Тѣло Преподобный Викентій Дземанковскій Октября 11 дня на Приходскомъ кладбищѣ похоронилъ
98. Войтеховскій	9.	58	1866 года Октября 9 дня, въ Г. Бронницахъ скончался отъ болѣзни горячки Титулярный Совѣтникъ Константинъ Антоновскій бывшій Причисленъ къ Св. таинъ.	Оставшейся вдовою Дворянина Антонина Урожденной Двигубинской умершій отъ роду 58 лѣтъ оставивъ по немъ себя вдову Констанцію	Тѣло Его Преподобій Іоаннъ Невяровскій Октября 11 дня сего года на Городскомъ Приходскомъ кладбищѣ похоронилъ
99. Ѳеклинскій	11.	54	1866 года Октября 11 дня въ Г. Бронницахъ скончалась отъ долговременной болѣзни Дворянка Анна Антонова Ѳеклинская Домбровская бывъ причислена Св. таинъ	Умершая Дворянина Петра Ѳеклы и Анны Антоновой дочь умершая отъ роду 54 лѣтъ по таинствамъ оставила	Тѣло Преподобный Викентій Дземанковскій Бронницкій Деканъ Октября 13 дня сего года на Городскомъ Приходскомъ кладбищѣ похоронилъ

N.	Числа смерти	Лѣтъ отъ роду.	Когда? гдѣ? кто? отъ какой болѣзни или по какому случаю умеръ? былъ ли причащенъ Св. Таинъ	Какого былъ состоянія? званія? сколько жилъ? изъ какого прихода и кого оставилъ дѣтей.	Какимъ именно Священникомъ когда и гдѣ похороненъ.
100 Литвинова	11	54	1866 года Октября 11 дня въ Имѣніи Требунѣ скончалась отъ воспаленія болѣзни Роза Ія Литвинова 54 лѣтъ отъ роду была причащена Св. таинъ	Оставшегося вдовцемъ Пріказчика покойной Іоанна Литвиновскаго Францишковская отъ роду 54 лѣтъ потомства не оставила	Тѣло ея Преподобный Іоаннъ Ливаровскій Октября 13 дня сего года на кладбищѣ при Приходской церкви похоронилъ
101 Львовскій Сынъ	13	70	1866 года Октября 13 дня въ Имѣніи Ковалево скончался отъ болѣзника Фотій Кимменъ Коммерческій Совѣтникъ Аѳанасій Львовскій былъ причащенъ Св. таинъ	Оставшійся вдовою Дворянки Евгущивичъ Викторовой Львовскій умершій отъ роду 70 лѣтъ оставилъ жительства Львовой Антоньда, Августа, Николая и дочерей Эмилію, Леонтину Александру, Констанцію и Елену.	Тѣло его Преподобный Викентій Дземяновичъ Христій Декабря Октября 17 дня сего года по кладбищѣ при Приходской церкви похоронилъ
102 Зосимовъ	13	5 лѣтъ	1866 года Октября 13 дня въ Г. Орлѣ скончалось отъ болѣзни купеческаго дѣтя по имени Антоній	Сынъ Крестьянина Ефимова Антонъ Зосимовичъ въ законномъ супружествѣ умершій отъ роду 5 лѣтъ.	Тѣло Преподобный Іоаннъ Ливаровскій Октября 15 дня на кладбищѣ при Приходской церкви похоронилъ
103 Львовскій	17	27	1866 года Октября 17 дня, въ деревнѣ Старое село скончался отъ удара Станиславъ Львовскій Дворянъ, былъ причащенъ Св. таинъ	Свободнаго состоянія холостой Крестьянинъ умершій отъ роду 27 лѣтъ.	Тѣло его Преподобный Іоаннъ Ливаровскій Октября 19 дня сего года на кладбищѣ при Приходской церкви похоронилъ
104 Орловъ	18	2 года	1866 года Октября 18 дня въ Имѣніи Бишкупя Каменскаго уѣзда скончался дѣтя по имени Викторія	Оставшаго умершаго Унтеръ офицера Ивана Орлова и Елизаветы законныхъ супруговъ умершій отъ роду 2 недѣли	Тѣло Преподобный Іоаннъ Ливаровскій Октября 20 дня на кладбищѣ при Приходской церкви похоронилъ

N.	Числа смерти	Лѣтъ отъ роду.	Когда? гдѣ? кто? отъ какой болѣзни или по какому случаю умеръ? былъ ли причащенъ Св. Таинъ.	Какого былъ состоянія званія? сколько жилъ? изъ какого прихода и кого оставилъ дѣтей.	Какимъ именно Священникомъ когда и гдѣ похороненъ.
105 Испанская	22	85	1866 года Октября 22 дня, въ Г. Брестѣ скончалась отъ старости Вдова Маріанна Испанская уроженная Домиховичова вдовъ пріобщена Св. Таинъ	Умершаго Брестскаго мѣщанина Испанскаго вдовца 85 лѣтъ, оставила по себѣ сына Александра дочерей Ревину и Маріанну	Тѣло Преподобнаго Іоанна Невскаго Октября 24 дня сего года на публичномъ Приходскомъ кладбищѣ погребено
106 Шишкевичова	23	95	1866 года Октября 23 дня въ домѣ Брестскаго Благотворительнаго общества скончалась отъ старости мѣщанка вдова Шишкевичова	Умершаго Якова Шишкевичева вдовица отъ роду около 95 лѣтъ оставила по себѣ сына Петра	Тѣло Преподобнаго Іоанна Невскаго Октября 25 дня сего года на публичномъ Приходскомъ кладбищѣ погребено
			Ноябрь		
107 Волощукъ	2	1½ года	1866 года Ноября 2 дня, въ деревнѣ Скоморохахъ скончался отъ крупа дитя по имени Романъ	Безсрочно отпускнаго рядоваго Инвалидной Войцеховскаго и Катерины законныхъ супруговъ сынъ отъ роду полтора года	Тѣло Преподобнаго Іоанна Невскаго Ноября 4 дня на публичномъ Приходскомъ кладбищѣ погребено
108 Ковальчукъ	6	1½ года	1866 года Ноября 6 дня, въ деревнѣ Скоморохахъ отъ болѣзни крупа дитя по имени Францъ	Безсрочно отпускнаго рядоваго Инвалидной Войцеховскаго и Катерины законныхъ супруговъ сынъ отъ роду 1½ года	Тѣло Преподобнаго Іоанна Невскаго Ноября 8 дня на публичномъ Приходскомъ кладбищѣ погребено
109 Свѣтлосевскій	6	1 день	1866 года Ноября 6 дня, въ Брестской городовой больницѣ скончалась дитя по имени Юзефа	Отставнаго Унтеръ офицера Фердинанда Свѣтлосевскаго и Павлины законныхъ супруговъ дочь умершая отъ роду 1 день	Тѣло Преподобнаго Іоанна Невскаго Ноября 8 дня на публичномъ Приходскомъ кладбищѣ погребено

N.	Числа смерти	Лѣтъ отъ роду.	Когда? гдѣ? кто? отъ какой болѣзни или по какому случаю умеръ? былъ ли причащенъ Св. Таинъ	Какого былъ состоянія? званія? сколько жилъ? изъ какого прихода и кого оставилъ дѣтей.	Какимъ именно Священникомъ когда и гдѣ похороненъ.
110 Февраля 7	7	70	1866 года Ноября 7 дня, въ Г. Юрьевѣ скончался Отставной Коллежскій Регистраторъ Іоаннъ Варлаамовичъ Овчаревичовъ уроженецъ Костромской губерніи Чухломскаго уѣзда села Матусевичова	Оставшемуся вдовцемъ Павла Овчаревича и отъ роду 70 лѣтъ потомства не оставилъ	Тѣло Преподобнаго Іоанна Кіевоврскаго Ноября 9 дня на публичномъ Православномъ кладбищѣ похоронено
111 Шустовъ	8	2 года	1866 года Ноября 8 дня, въ Г. Юрьевѣ скончалось отъ болѣзни хафотки дитя по имени Іосифъ	Отставнаго Коллежскаго Регистратора Іоанна Варлаамова Шустова законнаго супруговъ сынъ отъ роду 2 года	Тѣло Преподобнаго Іоанна Кіевоврскаго Ноября 10 дня на публичномъ Православномъ кладбищѣ похоронено
112 Сазоновскій	9	55	1866 года Ноября 9 дня, въ Христорождественской больницѣ скончался отставной Коллежскій Регистраторъ Іоаннъ Сазоновскій отъ водяной болѣзни Іюня 10 дня Іоаннъ Сазоновскій Православнаго вѣроисповѣданія Исповѣдывался и Св. Таинъ причащенъ былъ	Умершаго Коллежскаго Регистратора Іоанна Сазоновскаго законный сынъ отъ роду 55. лѣтъ потомства не оставилъ	Тѣло Преподобнаго Іоанна Кіевоврскаго Ноября 11 дня на публичномъ Православномъ кладбищѣ похоронено
113 Козловскій	19	4 мѣсяца	1866 года Ноября 19 дня, въ Г. Юрьевѣ скончался отъ водяной болѣзни Іюня 10 дня Іоаннъ Козловскій Православнаго вѣроисповѣданія Исповѣдывался и Св. Таинъ причащенъ былъ	Мѣщанъ Филиппа и Антонины Козловскихъ законный сынъ отъ роду 4 мѣсяца	Тѣло Преподобнаго Іоанна Кіевоврскаго Ноября 21 дня на публичномъ Православномъ кладбищѣ похоронено
114 Васильковъ	20	5 лѣтъ	1866 года Ноября 20 дня въ деревнѣ Колкѣ скончалось отъ болѣзни круповъ дитя по имени Казимиръ	Крестьянъ Лифляндской Волости Антоніи Степановой Васильковъ законный сынъ отъ роду 5 лѣтъ	Тѣло Преподобнаго Іоанна Кіевоврскаго Ноября 22 дня на публичномъ Православномъ кладбищѣ похоронено
			Декабрь.		
115 Васильевъ	1	3½ года	1866 года Декабря 1 дня, въ Г. Юрьевѣ скончалось отъ болѣзни Девидита по имени Петръ	Мѣщанъ Юзефа и Либертины Каспаровыхъ законный сынъ отъ роду 3½ года	Тѣло Преподобнаго Іоанна Кіевоврскаго Декабря [illegible] года на публичномъ Православномъ кладбищѣ похоронено

N.	Числа смерти	Лѣтъ отъ роду.	Когда? гдѣ? кто? отъ какой болѣзни или по какому случаю умеръ? былъ ли причащенъ Св. Таинъ.	Какого былъ состоянія званія? сколько жилъ? изъ какого прихода и кого оставилъ дѣтей.	Какимъ именно Священникомъ когда и гдѣ похороненъ.
116 Волоневичова	5	70	1866 года Декабря 5 дня, въ домѣ Брестскаго Благотворительнаго общества скончалась отъ старости лѣтъ Мѣщанка Людвика Волоневичова бывъ пріобщена Св: таинъ	Умершаго Мѣщанина Франца Волоневича супруга имѣвшая отъ роду 70 лѣтъ потомства не оставила	Тѣло Ея Преподобный Іоаннъ Невяровскій Декабря 7 дня сего года на публичномъ Приходскомъ кладбищѣ похоронилъ
117 Геніумъ	10	23.	1866 года Декабря 10 дня въ Г. Брестѣ скончалась отъ родовъ Дворянка Стефанія Геніумъ урожденная Яхимовичъ бывъ пріобщена Св: таинъ	Оставшаяся вдовицемъ Дворянина Павла Геніума жена имѣвшая отъ роду 23 года оставила послѣ себя дочь Стефанію	Тѣло Ея Преподобный Викентій Дземяновичъ Брестскій Декабря 12 дня сего года на публичномъ Приходскомъ кладбищѣ похоронилъ
118 Ковальскихъ	12	1½ года	1866 года Декабря 12 дня въ Г. Брестѣ скончалось отъ скулы дитя по имени Петръ	Младшаго Вахтера Ивана Ковальскаго и Маріанны законныхъ супруговъ сынъ имѣвшій отъ роду полтора года	Тѣло Преподобный Іоаннъ Невяровскій Декабря 14 дня на публичномъ Приходскомъ кладбищѣ похоронилъ
119 Котовскихъ	13	2 года	1866 года Декабря 13 дня, въ деревнѣ Теребунь скончалось отъ болѣзни крупъ дитя по имени Юзефъ	Крестьянъ Михайла и Павлины Котовскихъ законныхъ супруговъ сынъ, имѣвшій отъ роду 2 года	Тѣло Преподобный Іоаннъ Невяровскій Декабря 15 дня на публичномъ Приходскомъ кладбищѣ похоронилъ
120 Скибневскій	27	36	1866 года, Декабря 27 дня, въ Брестъ Литовскомъ военномъ Госпиталѣ скончался отъ болѣзни чахотки Бернардъ Скибневскій	Отставной рядовой оставшійся вдовою Анастазій Кондратовой мужъ имѣвшій отъ роду 36 лѣтъ потомства не оставилъ	Тѣло Его Преподобный Іоаннъ Невяровскій Брестскій Викарный Декабря 29 дня на публичномъ Приходскомъ кладбищѣ похоронилъ

Что настоящіе вписи съ под

N.	Числа смерти	Лѣтъ отъ роду.	Когда? гдѣ? кто? отъ какой болѣзни или по какому случаю умеръ? былъ ли причащенъ Св. Таинъ	Какого былъ состоянія? званія? сколько жилъ? изъ какого прихода и кого оставилъ дѣтей.	Какимъ именно Священникомъ когда и гдѣ похороненъ.
			линникомъ вѣрны, въ томъ собственно ручнымъ подписомъ и приложеніемъ Костельной печати удостовѣряю. Брестскій Викарный Ксендзъ Іоаннъ Невяровскій		
			О вѣрности съ подлинникомъ свидѣтельствую 1867 года Января 2 дня Г. Брестъ Брестскій Деканъ Ксендзъ Дзиньковскій		

Kodak Color Control Patches
Blue Cyan Green Yellow Red Magenta White 3/Color Black
© Kodak, 2007 TM: Kodak

6v.

ВЫПИСИ
МЕТРИЧЕСКОЙ КНИГИ

Чарнавчицкой

РИМСКО-КАТОЛИЧЕСКОЙ ПРИХОДСКОЙ ЦЕРКВИ

ЧАСТЬ ПЕРВАЯ

О РОДИВШИХСЯ

съ 1° Января числа мѣсяца — „ — „ 186 6. года.

Фамилія окрещеннаго	№	Счетъ родившихся: мужескаго пола	Счетъ родившихся: женскаго пола	Числа: рожденія	Числа: крещенія	Когда, гдѣ, кто и кѣмъ, одною ли водою, или со всѣми обрядами таинства окрещенъ?	Какихъ родителей, когда и гдѣ, т, е., въ какомъ приходѣ родился крещенный?	Кто были по имени и прозванію воспріемники при Св. крещеніи и кто присутствовалъ?	Рукоприкладство свидѣтелей записи по желанію
						Мѣсяцъ	Генварь	1866.	
Дитятковъ	1.	1.	-	26	1.	Тысяча восемь сотъ шездесятъ шестого года Генваря перваго дня въ Карнавѣ приход: римско Католич: церкви священникъ шляхтенскаго происхожденія Іоаннъ Викентій Францискевичъ Заремба совершилъ надъ новорожденнымъ таинство крещенія	Крестьянина Ѳомы и Катерины урожденной Бартоловичъ законныхъ супруговъ сынъ родившійся сего 1866 года Генваря 26 дня утромъ въ дер. Завѣрье	Воспріемниками былъ Крестьянинъ Ѳома Авраменко и Крестьянка Ѳомина Елена супруга	
Конратовъ	2.	2.	"	27.	1.	Тысяча восемь сотъ шездесятъ шестого года Генваря перваго дня въ Карнавѣ приход: римско Католич: церкви священникъ шляхтенскаго происхожденія Іоаннъ Викентій Францискевичъ Заремба совершилъ надъ новорожденнымъ таинство крещенія	Крестьянина Іоны и Ѳомины урожденной Бердена Конратовичъ законныхъ супруговъ сынъ родившійся сего 1866 года Генваря 27 дня утромъ въ дер. подлѣсье	Воспріемниками былъ Крестьянинъ Никифоръ Куртовичъ и Агаѳья Стефана Ярмина супруга	
Исаковскій	3.	"	1	26	2.	Тысяча восемь сотъ шездесятъ шестого года Генваря второго дня въ Карнавѣ приход: римско Католич: церкви священникъ шляхтенскаго происхожденія Іоаннъ Викентій Францискевичъ Заремба совершилъ надъ новорожденнымъ таинство крещенія	Дворянина Ѳомы и Павлины урожд: Кучинска Исаковскихъ законныхъ супруговъ дочь родившаяся сего 1866 года Генваря 26 дня утромъ въ Исаковскомъ подлѣсьѣ	Воспріемниками былъ Мѣщанинъ Залесскій и Исаковская Кучинска девица. Канцеляристъ Лесневскій и Терасова Кучинска девица. Адъютантъ Волтанъ и Маріанна Ѳоминична Исаковская дѣвица	
Мишковецъ	4.	3	"	1	2.	Тысяча восемь сотъ шездесятъ шестого года Генваря второго дня въ Карнавѣ приход: римско Католич: церкви священникъ шляхтенскаго происхожденія Іоаннъ Викентій Францискевичъ Заремба совершилъ надъ новорожденнымъ таинство крещенія	Крестьянина Михаила и Терезіи урожд: Каминскихъ Мишковецъ законныхъ супруговъ сынъ родившійся сего 1866 года Генваря 1 дня по утру въ дер. Тартиловичи	Воспріемниками былъ Крестьянинъ Григорій Степановичъ Мишковецъ и Крестьянка Петра Ярмовича супруга.	
Мишковецъ	5.	"	2.	3.	4.	Тысяча восемь сотъ шездесятъ шестого года Генваря четвертаго дня въ Карнавѣ приход: римско Католич: церкви священникъ шляхтенскаго происхожденія Іоаннъ Викентій Францискевичъ Заремба совершилъ надъ новорожденнымъ таинство крещенія	Крестьянина Якова и Маріанны урожд: Цикута Ярмовичъ законныхъ супруговъ дочь родившаяся сего 1866 года Генваря 3 дня утромъ въ дер. Турна.	Воспріемниками былъ Крестьянинъ Петръ Ярмовичъ и Ѳомина Елена Андрея Куртовича супруга.	
Тартиловъ	6.	4	"	9.	11.	Тысяча восемь сотъ шездесятъ шестого года Генваря одиннадцатаго дня въ Карнавѣ приход: римско Католич: церкви священникъ шляхтенскаго происхожденія Іоаннъ Викентій Францискевичъ Заремба совершилъ надъ новорожденнымъ таинство крещенія	Дворянина Казимира и Теофили урожд: Тартиловича Тартиловскихъ законныхъ супруговъ сынъ родившійся сего 1866 года Генваря 9 дня утромъ въ дер. Тартиловичи	Воспріемниками былъ Дворянинъ Петръ Тартиловскій и Ѳомина Корвинская дѣвица.	
Пашковскій	7.	"	3	11.	12.	Тысяча восемь сотъ шездесятъ шестого года Генваря двенадцатаго дня въ Карнавѣ приход: римско Католич: церкви священникъ шляхтенскаго происхожденія Антонина Францискевичъ Заремба совершилъ надъ новорожденнымъ таинство крещенія	Крестьянина Максима и Рогалиды урожд: Третякъ Пашковскихъ законныхъ супруговъ дочь родившаяся сего 1866 года Генваря 11 дня утромъ въ дер. Пемцуки	Воспріемниками былъ Крестьянинъ Лукашъ Третякъ и Вишнякова Ѳомина Третяка супруга	
Литвиновичъ	8.	5.	"	12.	13.	Тысяча восемь сотъ шездесятъ шестого года Генваря тринадцатаго дня въ Карнавѣ приход: римско Католич: церкви священникъ шляхтенскаго происхожденія Ѳомина Францискевичъ Заремба совершилъ надъ новорожденнымъ таинство крещенія	Крестьянина Яна и Рогалиды урожд: Куртовичъ Литвиновичъ законныхъ супруговъ сынъ родившійся сего 1866 года Генваря 12 дня утромъ въ дер. Литвиновичи	Воспріемниками былъ Крестьянинъ Павелъ Жукъ и Агаѳья Яна Жука супруга.	
Кунцевичъ	9.	"	4	14.	15.	Тысяча восемь сотъ шездесятъ шестого года Генваря пятнадцатаго дня въ Карнавѣ приход: римско Католич: церкви священникъ шляхтенскаго происхожденія Ѳомина Францискевичъ Заремба совершилъ надъ новорожденнымъ таинство крещенія	Крестьянина Андрея и Маріанны урожд: Кунцевичъ законныхъ супруговъ дочь родившаяся сего 1866 года Генваря 14 вечеромъ въ дер. Ивашковичи	Воспріемниками былъ Крестьянинъ Андрей Трожинскій и Крестьянка Яна Мышонка супруга.	
	10.	"	5.	23.	25.	Тысяча восемь сотъ шездесятъ шестого года Января 23 дня пятаго дня въ Карнавѣ приход: римско Католич: церкви священникъ шляхтенскаго происхожденія по имени Павлинъ Ѳомина Францискевичъ Заремба совершилъ надъ новорожденнымъ таинство крещенія	Крестьянина Адама и Каролины урожд: Кирлукъ Чуриловичъ законныхъ супруговъ дочь родившаяся сего 1866 года Января 23 дня вечеромъ въ дер. Черки	Воспріемниками былъ Крестьянинъ Максимъ Кимлукъ и Францишка Ѳоминична Чуриловская супруга	

Фамилія окрещеннаго	№	Счетъ родившихся: мужескаго пола	Счетъ родившихся: женскаго пола	Числа: рожденія	Числа: крещенія	Когда, гдѣ, кто и кѣмъ, одною ли водою, или со всѣми обрядами таинства окрещенъ?	Какихъ родителей, когда и гдѣ, т. е., въ какомъ приходѣ родился крещенный?	Кто были по имяни и прозванію воспріемники при Св. Крещеніи и кто присутствовалъ?	Рукоприкладство свидѣтелей записи по желанію.
Иркутовъ	11.	6.	„	21.	26.	Тысяча восемь сотъ шездесятъ шестого года Января 26 дня крещенъ Іоаннъ Іоаннъ Іоанн

Фамилія о-крещенныхъ	№	Счетъ родившихся. Мужескаго пола.	Женскаго пола.	Числа. Рожденія.	Крещенія.	Когда, гдѣ, кто и кѣмъ, одною ли водою, или со всѣми обрядами таинства окрещенъ?	Какихъ родителей, когда и гдѣ, т. е., въ какомъ приходѣ родился крещенный?	Кто были по имяни и прозванію воспріемники при Св. Крещеніи и кто присутствовалъ?	Рукоприкладство свидѣтелей записи по желанію.
Бышевскія	22.	12.	„	13.	14.	Тысяча восемь сотъ шездесятъ шестого года, февраля четырнадцатаго дня въ Карнавѣ приходской римско Католической Церкви совершенъ крещеніемъ младенецъ по имяни Юлиянъ Прокоповъ Заремба и совершены всѣ къ обрядовъ таинства	Крест. Стефана и Катерины урожд. Четверка Бышевскихъ законнорожденный родившійся сего 1866 года февраля 13 дня въ ночи въ дер. Лишна	Воспріемниками были Крестьяне Станиславъ Кавецкій и Текля Игната Бойдана супругою.	
Земцевы	23.	„	11.	14.	15.	Тысяча восемь сотъ шездесятъ шестого года февраля пятнадцатаго дня въ Карнавѣ приход: римско Католической Церкви совершенъ крещеніемъ младенецъ по имяни Катерина Прокопъ Франциска Заремба и совершены всѣ къ обрядовъ таинства	Мещ. Андрея и Агаѳьи урожд. Петровичевой Земцевскихъ законнорожденная дочь родившаяся сего 1866 года февраля 14 дня утромъ въ Им. Турса	Воспріемниками были Мещ. Яковъ Кіевскій и Фроликовскаго Яна Урбанчика супругою.	
Третякевичы	24.	„	12.	6.	7.	Тысяча восемь сотъ шездесятъ шестого года февраля седьмого дня въ Каменецкой приход: римско Католической Церкви совершенъ крещеніемъ младенецъ по имяни Агата Прокопъ Каликстъ Петровичемъ и совершены всѣ къ обрядовъ таинства	Крест. Климентія и Катерины урожд. Третяковъ Третяковскихъ законнорожденная дочь родившаяся сего 1866 года февраля 6 дня вечеромъ въ дер. Пещуки	Воспріемниками были Крестьяне Тимофей Третяковъ и Анастасія Григорія Зорица супругою	
Волковицкій	25.	„	13.	6.	7.	Тысяча восемь сотъ шездесятъ шестого года, февраля седьмого дня въ Каменецкой приход: римско Католической Церкви совершенъ крещеніемъ младенецъ по имяни Анна Прокопъ Каликстъ Петровичемъ и совершены всѣ къ обрядовъ таинства	Крест. Стефана и Агаѳьи урожд. Кошевичевъ Добышевъ законнорожденъ дочь родившаяся сего 1866 года февраля 6 дня вечеромъ въ дер. Бойдаки	Воспріемниками были Крестьяне Іосифъ Бацунъ и Наталія Ѳетана папаса супругою	
Гладышкевичы	26.	13.	„	7.	8.	Тысяча восемь сотъ шездесятъ шестого года февраля седьмого дня въ Каменецкой приход: римско Католической Церкви совершенъ крещеніемъ младенецъ по имяни Франциска Прокопъ Каликстъ Петровичемъ и совершены всѣ къ обрядовъ таинства	Крест. Стефана и Варвары урожд. Гетка Гладышевъ законнорожденъ сынъ родившійся сего 1866 года февраля 7 дня вечеромъ въ дер. Бойдаки	Воспріемниками были Крестьяне Михаилъ Бурта и Анисія Іосифа Бойдака супругою.	
Кохтевска-Котковскій	27.	„	14.	19.	20.	Тысяча восемь сотъ шездесятъ шестого года, февраля 19 дня Іоаннъ Кохтевскій приход: римско Католической Церкви совершенъ крещеніемъ младенецъ по имяни Петроній Прокопъ Каликстъ Кереновскимъ и совершены всѣ къ обрядовъ таинства	Крест. Даніила и Евы урожд. Овсянниковъ Котковскихъ законнорожденный сынъ родившійся сего 1866 года февраля 19 дня вечеромъ въ дер. Подлѣсье	Воспріемниками были Крестьяне Даніилъ Мицунъ и Пелагія Прокопа Каликста супругою	
Котковскій	28.	14.	„	19.	20.	Тысяча восемь сотъ шездесятъ шестого года февраля 19 дня Іоаннъ Котковскій приход: римско Католической Церкви совершенъ крещеніемъ младенецъ по имяни Константинъ Прокопъ Каликстъ Кереновскимъ и совершены всѣ къ обрядовъ таинства	Отход. Гренадера и Офицера урожд. Петровичевъ Котковскихъ законнорожденный сынъ родившійся сего 1866 года февраля 19 дня утромъ въ дер. Ивашковичи	Воспріемниками были Дворяне Яковъ Петровичевскій и Ево Іосифа Кучинскаго супругою.	
Винкевичы	29.	15.	„	18.	22.	Тысяча восемь сотъ шездесятъ шестого года февраля 18 дня Іоаннъ второю дня въ Карнавѣ приход: римско Католической Церкви совершенъ крещеніемъ младенецъ по имяни Петръ Прокопъ Франциска Заремба и совершены всѣ къ обрядовъ таинства	Отход. Павла и Ольги урожд. Ясевича Винкевичевъ законнорожденный сынъ родившійся сего 1866 года февраля 18 дня въ ночи въ дер. Завершаны	Воспріемниками были Отход. Винкевичъ Винкевичъ и Маріанна Людвигова Винкевичъ девицею присут. Отход. Александръ Винкевичъ и Петроній Винкевичъ супругою	
Мицунъ	30.	16.	„	23.	24.	Тысяча восемь сотъ шездесятъ шестого года февраля 23 дня четвертаго дня въ Карнавѣ приход: римско Католической Церкви совершенъ крещеніемъ младенецъ по имяни Мацѣй Прокопъ Каликстъ Кереновскимъ и совершены всѣ къ обрядовъ.	Крест. Павла и Евы урожд. Янопольскихъ Мицуновъ законнорожденный сынъ родившійся сего 1866 года февраля 23 дня вечеромъ въ Им. подлѣсье	Воспріемниками были Крестьяне Янъ Цыганъ и Онисія Маріи на Котковскаго супругою	
Градаевскій	31.	„	15.	24.	25.	Тысяча восемь сотъ шездесятъ шестого года февраля 24 дня пятаго дня въ Карнавѣ приход: римско Католической Церкви совершенъ крещеніемъ младенецъ по имяни Іоаннъ Прокопъ Каликстъ Кереновскимъ и совершены всѣ къ обрядовъ таинства	Мещ. Іоанна и Маріанны урожд. Цѣсаны Градаевскихъ законнорожденный сынъ родившійся сего 1866 года февр. 24 дня вечеромъ въ Им. Туршна.	Воспріемниками были Мещ. Мацѣй Лобачъ и Маріанны Андрея Гетмана супругою.	
Литвовскій	32.	„	16.	26.	27.	Тысяча восемь сотъ шездесятъ шестого года [illegible] пятаго дня въ Карнавѣ приход: римско Католической Церкви совершенъ крещеніемъ младенецъ по имяни Левъ Іоаннъ Прокопъ Каликстъ Кереновскимъ и совершены всѣ къ обрядовъ таинства	[illegible] Ѳедора и Маріанны урожд. Добышъ Литвовскихъ законнорожденный сынъ родившійся сего 1866 года февраля 26 дня утромъ въ дер. Подлѣсье	Воспріемниками были Крестьяне Григорій Кочетъ и Анастасія Мацѣя Андрушкевича супругою.	
Литвовскій	33.	17.	„	25.	28.	Тысяча восемь сотъ шездесятъ шестого года февраля 25 дня пятаго осмого дня въ Карнавѣ приход: римско Католической Церкви совершенъ крещеніемъ младенецъ по имяни Викторъ Прокопъ Каликстъ Кереновскимъ и совершены всѣ къ обрядовъ таинства	Мещанъ Іоанна и Анисіи Антоновны урожд. Литвовскихъ законнорожденный сынъ родившійся сего 1866 года февраля 25 дня вечеромъ въ дер. Тертиловичи	Воспріемниками были Мещане Матѣй Тертиловскій и Фроликовскаго Тертиловскою девицею	

Фамилія окрещеннаго.	№	Счетъ родившихся. Мужескаго пола.	Женскаго пола.	Числа. Рожденія.	Крещенія.	Когда, гдѣ, кто и кѣмъ, одною ли водою, или со всѣми обрядами таинства окрещенъ?	Какихъ родителей, когда и гдѣ, т. е., въ какомъ приходѣ родился крещенный?	Кто были по имяни и прозванію воспріемники при Св. Крещеніи и кто присутствовалъ?	Рукоприкладство свидѣтелей записи по желанію.
						Мѣсяцъ.	Мартъ.	1866.	
Ивашкевичъ	34.	„	17.	1.	4	тысяча восемь сотъ шездесятъ шестого года Марта четвертаго дня, въ Чарнавч. приход: римско Католич. Церкви, явился младенецъ по имяни Геленъ, прен. Яномъ Кереновскимъ къ совершенію всѣхъ обрадовъ	Крестьянъ Павла и Ворониды урожд: Литвиновичъ Мануевъ зак: супруг: дочь родившаяся сего 1866 года Марта 1 дня вечеромъ въ дер: Турна	Воспріемниками были Крестьяне Адамъ Бондтковъ съ Констанціею Іосифа Мутилѣ супругою	
Ивашкевичъ	35.	18.	„	4	6.	тысяча восемь сотъ шездесятъ шестого года Марта четвертаго дня въ Чарнавч. приход: римско Католич. Церкви явился младенецъ по имяни Каземиръ прен. Яномъ Кереновскимъ къ совершенію всѣхъ обрадовъ таинства	Крестьянъ Томаша и Павлины урожд: Верцинко Сикалевъ зак: супруг: сынъ родившійся сего 1866 года Марта 4 дня утромъ въ дер: Завъ'ртье	Воспріемниками были Крестьяне Павелъ Литвиновичъ съ Катериною Стефана Павлишки супругою	
Ивашкевичъ	36.	19.	„	6	7.	тысяча восемь сотъ шездесятъ шестого года Марта седмого дня въ Чарнавч. приход: римско Католич. Церкви явился младенецъ по имяни Томашъ прен. Франциномъ Заремба къ совершенію всѣхъ обрадовъ	Крестьянъ Леона и Маріанны урожд: Жукъ Пашкевичъ зак: супруг: сынъ родившійся сего 1866 года Марта 6 дня вечеромъ въ дер: Турна	Воспріемниками были Крестьяне Викентій Діатловъ съ Анною Якуба Шостакевича супругою.	
Ивашкевичъ	37.	„	18.	5.	7.	тысяча восемь сотъ шездесятъ шестого года Марта седмого дня въ Каменецкой приход: римско Католич. Церкви явился младенецъ по имяни Ѳранциска прен. Каземиромъ Петровскимъ къ совершенію всѣхъ обрадовъ таинства	Крестьянъ Константина и Христины урожд: Минутъ порожніевъ зак: супруг: дочь родившаяся сего 1866 года Марта 5 дня вечеромъ въ дер: Пешицъ	Воспріемниками были Крестьяне Григорій Антоновъ съ Маріанною Тимофея Фасечки супругою	
Ивашкевичъ	38.	20.	„	10.	11.	тысяча восемь сотъ шездесятъ шестого года Марта одинадцатаго дня, въ Чарнавчи: приход: римско Католич. Церкви явился младенецъ по имяни Каземиръ прен. Яномъ Кереновскимъ къ совершенію всѣхъ обрадовъ таинства	Крестьянъ Петра и Маріанны урожд: Жукъ Жуковъ зак: супруговъ сынъ родившійся сего 1866 года Марта 10 дня утромъ въ дер: Антонка	Воспріемниками были Крестьяне Антонъ Сикай съ Маріанною Винцентовскою супругою	
Конопацкая	39.	„	19.	14.	15.	тысяча восемь сотъ шездесятъ шестого года Марта пятнадцатаго дня, въ Чарнавч. приход: римско Католич. Церкви явился младенецъ по имяни Анна прен. Ѳранциско Заремба къ совершенію всѣхъ обрадовъ таинств.	Крестьянъ Томаша и Ѳранциски урожд: Енцидинъ Конопацковъ зак: супруг: дочь родившаяся сего 1866 года Марта 14 дня утромъ въ дер: Ивановичи	Воспріемниками были Крестьяне Янъ Кузавка съ тещею Антониною Богдана супругою	
Масловская	40.	„	20.	22.	23.	тысяча восемь сотъ шездесятъ шестого года Марта двадцатого дня, въ Чарнавч. приход: римско Католич. Церкви явился младенецъ по имяни Антоникъ прен. Яномъ Кереновскимъ къ совершенію всѣхъ обрадовъ таинств.	Крестьянъ Яна и Катерины урожд: Витинувъ Масловскимъ зак: супруг: дочь родившаяся сего 1866 года, Марта 22 дня вечеромъ въ дер: Ивановичи	Воспріемниками были Крестьяне Августинъ Петровскій съ Гостинною Яна Шостона супругою	
Ласота	41.	21.	„	24.	29.	тысяча восемь сотъ шездесятъ шестого года Марта двадцатаго дня, въ Чарнавч. приход: римско Католич. Церкви явился младенецъ по имяни Едвардъ прен. Яномъ Кереновскимъ къ совершенію всѣхъ обрадовъ таинств.	Ѵзход: Тетвина и Ѳранциски урожд: Терлиговска Ласотовъ зак: супруговъ сынъ родившійся сего 1866 года Марта 24 дня вечеромъ въ дер: Ласоты	Воспріемствовали Ѵзход: Иванъ Ласота съ Ѳранциною Романа Равловскаго супругою – Ѵзход: Янъ Ласота съ Терезіею Ласота девицею –	
Червякъ	42.	„	21.	4.	5.	тысяча восемь сотъ шездесятъ шестого года Апрѣля пятого дня, въ Чарнавч. приход: римско Католич. Церкви явился младенецъ по имяни Мартелла прен. Яномъ Кереновскимъ къ совершенію всѣхъ обрадовъ таинств.	Апрѣль.	1866.	
Вуцкій	43.	22.	„	10.	11.	тысяча восемь сотъ шездесятъ шестого года Апрѣля одинадцатаго дня, въ Чарнавч. приход: римско Католич. Церкви явился младенецъ по имяни Антоній прен. Яномъ Кереновскимъ къ совершенію всѣхъ обрадовъ таинства	Крестьянъ Николая и Пелагіи урожд: Кобылева Червяковъ зак: супруговъ сынъ родившаяся сего 1866 года Апрѣля 4 дня утромъ въ дер: Пешицъ	Воспріемниками были Крестьяне Адамъ Жукъ съ Маріанною Червякъ девицею.	
Ловкисъ	44.	„	22.	15.	17.	тысяча восемь сотъ шездесятъ шестого года Апрѣля пятнадцатаго дня въ Чарнавч. приход: римско Католич. Церкви явился младенецъ по имяни Кіара прен. Яномъ Кереновскимъ къ совершенію всѣхъ обрадовъ таинств.	Мещанъ Лаврента и Анѣзіи урожд: Ка[illegible] зак: супруговъ сынъ родившійся сего 1866 года Апрѣля 10 дня вечеромъ въ М. Чарнавчи	Воспріемниками были Мещане Іосифъ Ярошекъ съ Маріанною Доминика Невѣда супругою	
Вуцкій	45.	23.	„	15.	17.	тысяча восемь сотъ шездесятъ шестого года Апрѣля пятнадцатаго дня, въ Каменецкой приход: римско Католич. Церкви явился младенецъ по имяни Янъ прен. Яномъ Даниневскимъ къ совершенію всѣхъ обрадовъ таинс.	Крестьянъ Ѳ[illegible]ка и Наталіи урожд: Фу[illegible]ковъ Бутылевъ зак: супруговъ сынъ родившійся сего 1866 года Апрѣля 15 дня утромъ въ дер: Пешицъ	Воспріемниками были Крестьяне Войцѣхъ Ѳрашчукъ съ Розаліею Яна Гайвуза супругою.	

Фамилія окрещеннаго.	№	Счетъ родившихся. Мужескаго пола.	Женскаго пола.	Числа. Рожденія.	Крещенія.	Когда, гдѣ, кто и кѣмъ, одною ли водою, или со всѣми обрядами таинства окрещенъ?	Какихъ родителей, когда и гдѣ, т. е., въ какомъ приходѣ родился крещенный?	Кто были по имяни и прозванію воспріемники при Св. Крещеніи и кто присутствовалъ?	Рукоприкладство свидѣтелей записи по желанію.
Мацковскій	46.	„	23.	17.	18.	Тысяча восемь сотъ шестьдесятъ шестого года Апрѣля Осемнадцатаго дня въ Чарнавѣ приходской римско Католической церкви обращенъ младенецъ по имяни Викторія преемникомъ Керновскимъ къ совершенію всѣхъ обрядовъ.	Мещанъ Яна и Агнесіи урожд. Ветинска Матковскихъ законныхъ супруговъ дочь родившаяся сего 1866 года Апрѣля 17 дня вечеромъ въ дер. Тартишевичи	Воспріемниковали Обыватель Корбутъ къ тезкою Яна Кнайке супруго Прикуд Мещане Янъ Кнайке съ Агнесіею Корбутовою дѣвицею.	
Мартыновскій	47.	„	24.	26.	28.	Тысяча восемь сотъ шестьдесятъ шестого года Апрѣля двадцать осмого дня въ Чарнавѣ приход римско Католической церкви обращенъ младенецъ по имяни Людвикъ Францискъ Заремба съ совершеніемъ всѣхъ обрадовъ —	Мещанъ Яна и Анастасіи урожд. Пруденцка Мартыновскихъ законныхъ супругъ дочь родившаяся сего 1866 года Апрѣля 26 дня въ ночи въ дер. Ивановичи	Воспріемниковали Обыватель Мещане Іосифъ Мисевичъ съ Маріанною Іосифа Попавскою супругою.	
Кіршбаумъ	48.	24.	„	2.	3.	Тысяча восемь сотъ шестьдесятъ шестого года. Мая 2 го дня въ Чарнавѣ приходской римско Католич. церкви обращенъ младенецъ по имяни Станиславъ преемниковъ Керновскимъ къ совершенію всѣхъ обрадовъ таинства —	Мая 1866 Крестъ Ѳеофана и Ѳеклы урожд. Кузнецкихъ Кредовичевъ законныхъ супруговъ дочь родившаяся сего 1866 года Мая 2 дня вечеромъ въ дер. Подлѣсье	Воспріемниковали Обыватели Крестьяне Иванъ Кузнецъ съ Ѳеклею Ѳаддѣя Ворнича супругою.	
Куртиковичъ	49.	„	25.	4.	5.	Тысяча восемь сотъ шестьдесятъ шестого года Мая пятаго дня въ Чарнавѣ приходской римско Католич. церкви обращенъ младенецъ по имяни Викторъ Іосифъ Яковъ Керновскимъ къ совершенію всѣхъ обрадовъ таинства —	Крестъ Кондрата и Анны урожд. Грамутъ Куртиковичъ законныхъ супруговъ дочь родившаяся сего 1866 года Мая 4 дня вечеромъ въ дер. подлѣсье	Воспріемниковали Обыватели Крестьяне поратомъ матвѣй съ Людвикою Куртиковичъ дѣвицею —	
Гомолинскій	50.	25.	„	26. Марта	27.	Тысяча восемь сотъ шестьдесятъ шестого года Марта двадцать седмого дня въ Крашенской приход римско Католич. церкви обращенъ младенецъ по имяни Янъ преемниковъ Ранишевскимъ къ совершенію всѣхъ обрадовъ таинства	Крестъ Станислава и Ѳедоси урожд. Матвѣй Гомолиновъ законныхъ супруговъ сынъ родившійся сего 1866 года Марта 26 въ вечеромъ въ дер. Пешицы.	Воспріемниковали Обыватели Крестьяне Андрей Горскій съ Домникою Іоакима Гомода супругою.	
Антоновичъ	51.	26.	„	29. Марта	30.	Тысяча восемь сотъ шестьдесятъ шестого года. Марта тридцатаго дня въ Каменецкой приход римско Католич. церкви обращенъ младенецъ по имяни Левъ преемниковъ Ранишевскимъ къ совершенію всѣхъ обрадовъ таинства	Крестъ Вашила и Анны урожд. Ворсень Антоновичевъ законныхъ супруговъ сынъ родившійся сего 1866 года Марта 29 въ ночи въ дер. Пешицы.	Воспріемниковали Обыватели Крестьяне Михаилъ Жувъ съ Маріанною павла претава супругою.	
Мартыновичъ	52.	27.	„	11.	12.	Тысяча восемь сотъ шестьдесятъ шестого года. Мая двенадцатаго дня въ Каменецкой приходской римско Католич. церкви обращенъ младенецъ по имяни Михаилъ преемниковъ Керновскимъ къ совершенію всѣхъ обрадовъ таинства	Крестъ Іосифа и Варвары урожд. Мартыновъ Мартусевичъ законныхъ супруговъ сынъ родившійся сего 1866 года Мая 11 дня утромъ въ дер. Бабидейки	Воспріемниковали Обыватели Крестьяне павелъ жувъ съ Маріанною Томаша Лесюрука супругою	
Шкутъ	53.	„	28.	15.	15.	Тысяча восемь сотъ шестьдесятъ шестого года. Мая пятнадцатаго дня въ Чарнавѣ приход римско Католич. церкви обращенъ младенецъ по имяни Іоганнъ преемниковъ Керновскимъ къ совершенію всѣхъ обрадовъ таинства	Крестъ Якуба и Софіи урожд. Гогулевъ Шкутовъ законныхъ супруговъ дочь родившаяся сего 1866 года Мая 15 дня въ ночи въ дер. Завѣрье.	Воспріемниковали Обыватели Крестьяне Янъ павлишко съ Луціею Стефана Муляревича супругою.	
Іуда	54.	„	27.	25.	26.	Тысяча восемь сотъ шестьдесятъ шестого года. Мая двадцать шестого дня въ Чарнавѣ приход римско Католич. церкви обращенъ младенецъ по имяни Викторъ преемниковъ Ворнишка съ совершеніемъ всѣхъ обрадовъ таинства	Крестьянъ Ѳомина и Александры урожд. Лукіанчукъ рядовъ законныхъ супруговъ дочь родившаяся сего 1866 года Мая 25 дня вечеромъ въ дер. Скитвяны	Воспріемниковали Обыватели Крестьяне Конрадъ Малко съ Наталіею Максима Скитчи супругою.	
Гомолинскій	55.	28.	„	25.	26.	Тысяча восемь сотъ шестьдесятъ шестого года. Мая двадцать шестого дня въ Чарнавѣ приход римско Католич. церкви обращенъ младенецъ по имяни Антоній преемниковъ Ворнишка съ совершеніемъ всѣхъ обрадовъ таинства	Крестьянъ Спиридона и Катерины урожд. Мартусевъ Богдановъ законныхъ супруговъ сынъ родившійся сего 1866 года Мая 24 дня вечеромъ въ дер. Лишевка	Воспріемниковали Обыватели Крестьяне Андрей Жувъ съ Луціею Антонія Шкутовъ супругою.	
Шишковъ	56.	29.	„	29.	30.	Тысяча восемь сотъ шестьдесятъ шестого года. Мая двадцать девятаго дня въ Чарнавѣ приход римско Католич. церкви обращенъ младенецъ по имяни Антоній преемниковъ Ворнишка съ совершеніемъ всѣхъ обрадовъ таинства	Крестьянъ Григорія и Варвары урожд. Степанищевъ Шишковъ законныхъ супруговъ сынъ родившійся сего 1866 года Мая 29 дня вечеромъ въ дер. Пешицы	Воспріемниковали Обыватели Крестьяне Симонъ Горскій съ Будзилою Ѳадора Жувъ супругою.	
Янчарскій	57.	30.	„	5.	6.	Тысяча восемь сотъ шестьдесятъ шестого года Іюня пятаго дня въ Чарнавѣ приход римско Католич. церкви обращенъ младенецъ по имяни Антоній преемниковъ Ворнишка съ совершеніемъ всѣхъ обрадовъ таинства	Іюнь Крестъ Леона и Петронелы урожд. Шишкуцкихъ Янчарскихъ законныхъ супруговъ сынъ родившійся сего 1866 года Іюня 5 дня въ ночи въ дер. Видомлянъ	1866 Воспріемниковали Обыватели Крестьяне Викентій Свидерскій съ Овсянною Максима Ворнича супругою	

Фамилія окрещеннаго.	№	Счетъ родившихся. Мужескаго пола.	Женскаго пола.	Числа. Рожденія.	Крещенія.	Когда, гдѣ, кто и кѣмъ, одною ли водою, или со всѣми обрядами таинства окрещенъ?	Какихъ родителей, когда и гдѣ, т. е., въ какомъ приходѣ родился крещенный?	Кто были по имяни и прозванію восприемники при Св. Крещеніи и кто присутствовалъ?	Рукоприкладство свидѣтелей записи по желанію.
Бурд.	58.	„	28.	8.	9.	Тысяча восемь сотъ шездесятъ шестого года Іюня Девятаго дня, въ Чарнав. приход. римско Католич. Церкви, окрещенъ младенецъ по имяни Антонина францискомъ Заремъ съ совершеніемъ всѣхъ обрядовъ таин.	Крестьянина Андрея Францовича урожд. Іосифовъ зак. супруг. дочь родившаяся сего 1866 года Іюня 8 дня вечеромъ въ дер. Пешицу.	Воспріемниковъ имѣли Крестьяне Андрей Горскій и Маріанскую Доминика Мацкевича супругу.	
Шертиловъ.	59.	„	29.	11.	12.	Тысяча восемь сотъ шездесятъ шестого года Іюня Двенадцатаго дня, въ Чарнав. приход. римско Католич. Церкви окрещенъ младенецъ по имяни Антонина францискомъ Заремъ съ совершеніемъ всѣхъ обрядовъ таин.	Дворянина Яна и Людвиги урожд. Шертиловыхъ зак. супруговъ дочь родившаяся сего 1866 года Іюня 11 дня въ ночи въ дер. Скоридовкѣ.	Воспріемниковъ имѣли Отставнаго Солдата Флоріана Свирщевскаго и Дочь Яна Сытника супругу.	
Козловъ.	60.	31.	„	14.	15.	Тысяча восемь сотъ шездесятъ шестого года Іюня Пятнадцатаго дня, въ Чарнав. приход. римско Католич. Церкви, окрещенъ младенецъ по имяни Гавріилъ францискъ Заремъ съ совершеніемъ всѣхъ обрядовъ	Крестьянина Романа Козлова зак. супруг. дочь родившаяся сего 1866 года Іюня 14 дня вечеромъ въ дер. Лашевичи	Воспріемниковъ имѣли Крестьяне Матвѣй Гурскій и Доминикову Сильвестра Лачка супругу.	
Козловъ.	61.	„	30.	21.	22.	Тысяча восемь сотъ шездесятъ шестого года Іюня Двадцать второго дня, въ Чарнав. приход. римско Католич. Церкви, окрещенъ младенецъ по имяни Антонина прен. францискъ Заремъ съ совершеніемъ всѣхъ обрядовъ	Крестьянина Михаила и Франтишки урожд. Урбачъ Козловъ зак. супруг. дочь родившаяся сего 1866 года Іюня 21 дня вечеромъ въ дер. Винсдейки	Воспріемниками имѣли Крестьяне Каспиръ Жиловъ и Маріанною Григора Литвиновича супругою.	
Бурлова.	62.	32.	„	19.	22.	Тысяча восемь сотъ шездесятъ шестого года Іюня Двадцать второго дня, въ Чарнав. приход. римско Католич. Церкви окрещенъ младенецъ по имяни Войцехъ прен. Антонъ Кереновскимъ съ совершеніемъ всѣхъ обрядовъ таинства	Крестьянина Михаила и Франтишки урожд. Урбачъ Бурловыхъ зак. супруг. сынъ родившійся сего 1866 года Іюня 19 дня по утру въ Вел. Бѣлянахъ.	Воспріемниками имѣли Крестьяне Янъ Фудзевъ и Констанцію романа Бурлова супругу.	
Мартыновъ.	63.	33.	„	24.	26.	Тысяча восемь сотъ шездесятъ шестого года Іюня Двадцать шестого дня, въ Чарнав. приход. римско Католич. Церкви окрещенъ младенецъ по имяни Янъ прен. Антонъ Кереновскимъ съ совершеніемъ всѣхъ обрядовъ таинст.	Крестьянина Григорія и Ганны урожд. Тышонокъ Мартыновыхъ зак. супруговъ родившійся сего 1866 года Іюня 24 дня утромъ въ Вел. Бѣлянахъ	Воспріемниками имѣли Крестьяне Михаилъ Мендель и Магдалину Яна Жука супругу.	
				Іюль.					
Войцеховъ.	64.	34.	„	9.	10.	Тысяча восемь сотъ шездесятъ шестого года Іюля Седьмаго дня, въ Чарнав. приход. римско Католич. Церкви окрещенъ младенецъ по имяни Викторъ, прен. Антонъ Кереновскимъ съ совершеніемъ всѣхъ обрядовъ таин.	Крестьянина Евгенія и Ефимьи урожд. Войцеховыхъ зак. супруговъ родившійся сего 1866 года Іюля 9 дня по утру въ Великой Бѣлянахъ	1866. Воспріемниками имѣли Крестьяне Якубъ Бурта съ Магдалиною. Ивата Пузыка супругою.	
Солодовъ.	65.	„	31.	11.	12.	Тысяча восемь сотъ шездесятъ шестого года Іюля Двенадцатаго дня, въ Чарнав. приход. римско Католич. Церкви окрещенъ младенецъ по имяни Майорматаръ Янъ Кереновскимъ съ совершеніемъ всѣхъ обрядовъ таинств.	Крестьянина Григорія и Маріанны урожд. Марчукъ Солодовыхъ зак. супруговъ дочь родившаяся сего 1866 года Іюля 11 дня утромъ въ Вел. Пелишкѣ	Воспріемниками имѣли Крестьяне Томашъ Валчакъ и Катерину Павла Гердена супругою.	
Шкутовъ.	66.	35.	„	13.	14.	Тысяча восемь сотъ шездесятъ шестого года Іюля Четырнадцатаго дня, въ Чарнав. приход. римско Католич. Церкви окрещенъ младенецъ по имяни Гомеръ прен. Антонъ Кереновскимъ съ совершеніемъ всѣхъ обрядовъ таин.	Крестьянина Николая и Евы урожд. Павловыхъ Шкутовыхъ зак. супруговъ родившійся сего 1866 года Іюля 13 дня вечеромъ въ Вел. Шкутовѣ	Воспріемниками имѣли Крестьяне Ромашъ Павловъ съ Анною Антонія Рава супругою.	
Шершунович.	67.	36.	„	15.	17.	Тысяча восемь сотъ шездесятъ шестого года Іюля Семнадцатаго дня, въ Чарнав. приход. римско Католич. Церкви окрещенъ младенецъ по имяни Янъ [redacted] Кереновскимъ съ совершеніемъ всѣхъ обрядовъ таинст.	Дворянина Александра и Катерины урожд. Шевей Шершуновичей зак. супруговъ [redacted] сего 1866 года Іюля 15 дня въ ночи въ Вел. Свидницѣ.	Воспріемниками имѣли Мѣщане Юзефъ Чуркичъ и Конію Яна Жиловскаго супругою.	
Ермаловъ.	68.	„	32.	16.	17.	Тысяча восемь сотъ шездесятъ шестого года Іюля Семнадцатаго дня, въ Чарнав. приход. римско Католич. Церкви окрещенъ младенецъ по имяни Романъ прен. Антонъ Кереновскимъ съ совершеніемъ всѣхъ обрядовъ таинст.	Крестьянина Николая и Терезы урожд. Ермишкевичъ Ермаловыхъ зак. супруговъ дочь родившаяся сего 1866 года Іюля 16 дня вечеромъ въ Вел. Заворотѣ	Воспріемниками имѣли Крестьяне Каспиръ Шкута съ Маріанною Петра Спеймашука супругою.	
Артеновъ.	69.	„	33.	17.	18.	Тысяча восемь сотъ шездесятъ шестого года Іюля Восемнадцатаго дня, въ Чарнав. приход. римско Кат[redacted] окрещенъ младенецъ по имяни Янъ прен. Антонъ Кереновскимъ съ совершеніемъ всѣхъ обрядовъ таинст.	Мѣщанина Яна и Анастасіи урожд. Терешкевичъ Артеновыхъ зак. супруговъ дочь родившаяся сего 1866 года Іюля 17 дня вечеромъ въ М. Чарнавѣ	Воспріемниками имѣли Мѣщане Янъ Крупневичъ и Доминикову Яна Красовскаго супругою.	

Фамилія окрещеннаго.	№	Счетъ родившихся. Мужескаго пола.	Женскаго пола.	Числа. Рожденія.	Крещенія.	Когда, гдѣ, кто и кѣмъ, одною ли водою, или со всѣми обрядами таинства окрещенъ?	Какихъ родителей, когда и гдѣ, т. е., въ какомъ приходѣ родился крещенный?	Кто были по имяни и прозванію воспріемники при Св. Крещеніи и кто присутствовалъ?	Рукоприкладство свидѣтелей записи по желанію.
Власьевъ	70.	.	34.	21.	22.	Тысяча восемь сотъ шестьдесятъ шестого года, Іюня 22-го дня, въ Чарнавѣ приход: римско Католич: церкви окрещенъ младенецъ по имени Анна, преем: Яномъ Кереновскимъ съ совершеніемъ всѣхъ обрядовъ.	Крест: Томаша и Зофіи Іоніанъ уроженъ: Деварева Ермолаевъ зак: супруг: дочь родившаяся сею 1866 года Іюня 21. дня вечеромъ въ Сем: Заборье.	Воспріемница: Анна Ермолаева крестьянка Лукаша Балуцкаго и Анною Анна Ермолаева супругою.	
Янкевичъ	71.	37.	..	6	24	Тысяча восемь сотъ шестьдесятъ шестого года Іюня 24-го числа въ Чарнавѣ приход: римско Католич: церкви окрещенъ младенецъ по имени Болеславъ преем: Яномъ Кереновскимъ съ совершеніемъ всѣхъ обрядовъ.	Уроженъ: Гомера и Зофіи уроженъ: Заборья Янкевичъ зак: супругъ сынъ родившійся сею 1866 года Іюня 6 дня вечеромъ въ Сем: Навтѣ	Воспріемникъ: Уроженъ: Іоніанъ Александровъ крестьянинъ Навтѣ Іюня супругою — Прим: Уроженъ: Павелъ Окинчевскій съ Боцушкою Александровою дев:	
Ипутовскій	72.	38.	.	1.	3.	Августъ. Тысяча восемь сотъ шестьдесятъ шестого года, Августа третьяго дня, въ Чарнавѣ приход: римско Католич: церкви окрещенъ младенецъ по имени Себестіанъ преем: франциско-Заримба съ совершеніемъ всѣхъ обрядовъ таинство —	Уроженъ: Августина и Іосефы уроженъ: Заборья Ипутовскій зак: супругъ сынъ родившійся сею 1866 года Августа 1 дня въ ночи въ Сем: Ивановичи	1866. Воспріемница: Анна Іоанна Дворака Ермолаева Мартиновскаго Петронелею Игната Янтовскаго супругою.	
Ластовскій	73.	.	35.	4	6.	Тысяча восемь сотъ шестьдесятъ шестого года, Августа шестого дня, въ Чарнавѣ приход: римско Католич: церкви окрещенъ младенецъ по имени Стефана преем: Яномъ Кереновскимъ съ совершеніемъ всѣхъ обрядовъ таинства —	Уроженъ: Кіемена и Кіементины уроженъ: Минкевичъ Ластовъ зак: супругъ дочь родившаяся сею 1866 года Августа 4 дня въ ночи въ Сем: Ластовъ	Воспріемница: Уроженъ: Ермолаевъ Ластовъ съ Анною Григорія Лопушинскаго супруга приш: Ермолаева Ластовъ съ Магдалиною Ермолаева Ластовъ супругою.	
Бондаревъ	74.	.	36.	7	8.	Тысяча восемь сотъ шестьдесятъ шестого года, Августа седмого дня, въ Чарнавѣ приход: римско Католич: церкви окрещенъ младенецъ по имени Юрія преем: Яномъ Кереновскимъ съ совершеніемъ всѣхъ обрядовъ таинство —	Крест: Яна и Анны уроженъ: Бондаревъ Бондаревъ зак: супругъ дочь родившаяся сею 1866 года, Августа 7 дня утромъ въ Сем: Липина	Воспріемница: Ермолаевъ Крестьяне Андрей Новикъ съ Александрою Яна Кочура супругою.	
Бортникъ	75.	39.	..	9.	10.	Тысяча восемь сотъ шестьдесятъ шестого года, Августа девятого дня, въ Чарнавѣ приход: римско Католич: церкви окрещенъ младенецъ по имени Яковъ Уроженъ: Яномъ Кереновскимъ съ совершеніемъ всѣхъ обрядовъ таинство —	Крест: Якуба и Барбары уроженъ: Бубновичъ Бортновъ зак: супругъ сынъ родившійся сею 1866 года Августа 9 дня въ ночи въ Сем: Бобовичи	Воспріемникъ: Ермолаевъ Крестьяне Томашъ Сочекъ съ Анною Елиша Вишнева супругою.	
Мартиновичъ	76.	40.	..	10.	11.	Тысяча восемь сотъ шестьдесятъ шестого года, Августа 10-го дня, въ Чарнавѣ приход: римско Католич: церкви окрещенъ младенецъ по имени Себестіанъ, преем: Яномъ Кереновскимъ съ совершеніемъ всѣхъ обрядовъ таинство —	Уроженъ: Кіемена и Александры уроженъ: Мартиновскаго Мартиновичъ зак: супругъ сынъ родившійся сею 1866 года Августа 10. дня въ Сем: Мартиновичи	Воспріемникъ: Ермолаевъ Дворакъ Гиполитъ Мартиновскій съ Ермолаевою Магдалиною Дворакъ Матеушъ Мартиновскій съ Александрою Мартиновскою дев:	
Чижиковъ	77.	..	41.	27. Іюня	27. Іюня	Тысяча восемь сотъ шестьдесятъ шестого года, Іюня 27-го дня, въ Каменецкой приход: римско Католич: церкви окрещенъ младенецъ по имени Марианна преем: Яномъ Дашкевичемъ съ совершеніемъ всѣхъ обрядовъ таинства	Уроженъ: Семена и Наталіи уроженъ: Панковъ Чижиковъ зак: супругъ дочь родившаяся сею 1866 года Іюня 27 дня въ ночи въ Сем: Бобовичи	Воспріемница: Ермолаевъ Крестьяне Петръ Трешевъ съ Марцелліею Яна Вуцкевича супругою.	
Ипутовъ	78.	41.	..	12.	14.	Тысяча восемь сотъ шестьдесятъ шестого года, Августа четырнадцатаго дня, въ Чарнавѣ приход: римско Католич: церкви окрещенъ младенецъ по имени Антоніи преем: Яномъ Кереновскимъ съ совершеніемъ всѣхъ обрядовъ таинство	Уроженъ: Якуба и Марты уроженъ: Мутинъ Ипутовъ зак: супругъ сынъ родившійся сею 1866 года Августа 12 дня вечеромъ въ Сем: Турна	Воспріемникъ: Ермолаевъ Крестьяне Андрей Ластовъ съ Катериною Станіслава Тарупа супругою.	
Грунковъ	79.	..	38.	14.	15.	Тысяча восемь сотъ шестьдесятъ шестого года, Августа пятнадцатаго дня, въ Чарнавѣ приход: римско Католич: церкви окрещенъ младенецъ по имени Марианна преем: Яномъ Кереновскимъ съ совершеніемъ всѣхъ обрядовъ таинства	Крест: Франца и Судвики уроженъ: Конгавъ Грунковъ зак: супругъ дочь родившаяся сею 1866 года Августа 14 дня въ ночи въ Сем: Видомичи	Воспріемникъ: Ермолаевъ Крестьяне Бартоломей Скиндеръ съ Елисаветою Мацка Урбанта супругою.	
Ипутинъ	80.	..	39.	17.	18.	Тысяча восемь сотъ шестьдесятъ шестого года, Августа семнадцатаго дня, въ Чарнавѣ приход: римско Католич: церкви окрещенъ младенецъ по имени Елена преем: Яномъ Кереновскимъ съ совершеніемъ всѣхъ обрядовъ таинство	Крест: [illegible] и Маріанны уроженъ: Ипутъ Ипутовъ зак: супругъ дочь родившаяся сею 1866 года Августа 17 дня утромъ въ Сем: Лишанка	Воспріемница: Ермолаевъ Крестьяне Антоній Ипутъ съ Доминикою Григорія Ипутъ супругою.	
Бобовичъ	81.	..	40.	18.	18.	Тысяча восемь сотъ шестьдесятъ шестого года, Августа осмнадцатаго дня, въ Чарнавѣ приход: римско Католич: церкви окрещенъ младенецъ по имени Рогера преем: Яномъ Кереновскимъ съ совершеніемъ всѣхъ обрядовъ таинство	Крест: Игната и Теклы уроженъ: Янгарска Бобановъ зак: супругъ дочь родившаяся сею 1866 года Августа 18 дня ночью въ Сем: Липка	Воспріемникъ: Ермолаевъ Крестьяне Янъ Бобанъ съ Ефраксіею Марка Николаева супругою.	

Фамилія о-крещаемаго.	№	Счетъ родившихся. Мужескаго пола.	Женскаго пола.	Числа. Рожденія.	Крещенія.	Когда, гдѣ, кто и кѣмъ, одною ли водою, или со всѣми обрядами таинства окрещенъ?	Какихъ родителей, когда и гдѣ, т. е., въ какомъ приходѣ родился крещеный?	Кто были по имени и прозванію воспріемники при Св. Крещеніи и кто присутствовалъ?	Рукоприкладство свидѣтелей записи по желанію.
Черкасъ	82.	42.	.	24	25.	Тысяча осемъ сотъ шестьдесятъ шестого года. Августа двадцать пятаго дня въ Чернавѣ приход: римско Католич: церкви окрещенъ младенецъ по имени Войцехъ прем: Яномъ Кореновскимъ съ совершеніемъ всѣхъ обрядовъ.	Крест: Мартина и Маріанны урожд: Пилясовъ Черкасовъ зак: супруговъ родившійся сего 1866 года Августа 24 вечеромъ въ Сел: Пешицу.	Воспріемниковъ были Крестьяне Іосифъ Жувъ съ Зофіею Мартына Лошича супругою.	
Антоновичъ	83.	43.	..	6 Іюня	7 Іюня	Тысяча осемъ сотъ шестьдесятъ шестого года. Іюня 6 дня въ Каменецкой приход: римско Католич: церкви окрещенъ младенецъ по имени Янъ прем: Яномъ Вашкевичемъ съ совершеніемъ всѣхъ обрядовъ.	Крест: Андрея и Франциски урожд: Антоновичъ Антоновичевъ зак: супруговъ родившійся сего 1866 года Іюня 6 дня вечеромъ въ Сел: Пешицу.	Воспріемниками были Крестьяне Петръ Маріусъ съ Вашкевичевою Іоанна Гонда супругою.	
Тишовъ	84.	..	41.	24 Іюня	25 Іюня	Тысяча осемъ сотъ шестьдесятъ шестого года. Іюня 24 дня Катюша дна въ Каменецкой приход: римско Католич: церкви окрещенъ младенецъ по имени Анна прем: Яномъ Вашкевичемъ съ совершеніемъ всѣхъ обрядовъ таинства	Крест: Венцеслава и Судвиги урожд: Козелъ Тишовъ зак: супруговъ дочь родившаяся сего 1866 года Іюня 24 дня утромъ въ Сел: Пешицу.	Воспріемниками были Крестьяне Ѳрома Тишовъ съ Зофіею Іосифа Цунтъ супругою.	
Тишовскій	85.	44.	..	1.	2.	Тысяча осемъ сотъ шестьдесятъ шестого года. Августа второго дня въ Каменецкой приход: римско Католич: церкви окрещенъ младенецъ по имени Тимотей прем: Яномъ Вашкевичемъ съ совершеніемъ всѣхъ обрядовъ таинства	Мѣщанъ Яна и Маріанны урожд: Жилятовъ Тимайселевъ зак: супруговъ сынъ родившійся сего 1866 года Августа 1 дня утромъ въ Сел: Бобловцы	Воспріемниками были Мѣщане Ѳридрихъ Рынъ съ Елисаветою Яна Антоновича супругою прем: Томашъ Совоцкій съ Констанціею Яна Пухальскаго супругою.	
Вертыговскій	86.	45.	..	1.	3.	Тысяча осемъ сотъ шестьдесятъ шестого года. Вентября третьяго дня въ Чернавѣ приход: римско Католич: церкви окрещенъ младенецъ по имени Стефанъ прем: Яномъ Кореловскимъ съ совершеніемъ всѣхъ обрядовъ таинства	Вентября. Одетъ: Войдахъ Ѳрисціана и Людвины урожд: Тертыговскихъ Свертковскій зак: супруговъ сынъ, родившійся сего 1866 года Вентября 1 дня въ ночи въ Сел: Черн.	1866. Воспріемниками были Дворяне Генрихъ Янишъ съ Теофилею Казимира Тертыговскаго супругою.	
Ивановскій	87.	..	42.	8.	9.	Тысяча осемъ сотъ шестьдесятъ шестого года Вентября 8 дня въ Чернавѣ приход: римско Католич: церкви окрещенъ младенецъ по имени Тереса прем: Яномъ Кореновскимъ съ совершеніемъ всѣхъ обрядовъ таинства	Крест: Яна и Катерины урожд: Трутатъ Ивановскихъ зак: супруговъ дочь родившаяся сего 1866 года Вентября 8 дня въ ночи въ Сел: Подлесье	Воспріемниками были Крестьяне Ѳеліанъ Кунтичъ съ Ивановою Маріанна Котынскаго супругою.	
Микунъ	88.	46.	..	10.	11.	Тысяча осемъ сотъ шестьдесятъ шестого года. Вентября 10 дня Катюша дна въ Чернавѣ приход: римско Католич: церкви окрещенъ младенецъ по имени Станиславъ прем: Яномъ Кореновскимъ съ совершеніемъ всѣхъ обрядовъ таинства	Крест: Томаша и Зофіи урожд: Гомулки Микуновъ зак: супруговъ сынъ, родившійся сего 1866 года Вентября 10 дня утромъ въ Сел: Подлесье	Воспріемниками были Крестьяне Янъ Конорацкій съ Маріанною Ѳеліана Шополика супругою.	
Шкута	89.	..	43.	10.	11.	Тысяча осемъ сотъ шестьдесятъ шестого года. Вентября 10 дня Катюша дна въ Чернавѣ приход: римско Католич: церкви окрещенъ младенецъ по имени Павлинъ прем: Яномъ Кореновскимъ съ совершеніемъ всѣхъ обрядовъ таинства	Крест: Игнатія и Людвины урожд: Малявка Шкутовъ зак: супруговъ дочь родившаяся сего 1866 года Вентября 10 дня утромъ въ Сел: Тупка.	Воспріемниками были Крестьяне Стефанъ Пашко съ Маріанною Іосифа Гуштыка супругою.	
Стопѣлинскій	90.	47.	..	12.	13.	Тысяча осемъ сотъ шестьдесятъ шестого года. Вентября 12 дня Катюша дна въ Чернавѣ приход: римско Католич: церкви окрещенъ младенецъ по имени Мартинъ прем: Яномъ Кореновскимъ съ совершеніемъ всѣхъ обрядовъ.	Крест: Михаила и Катерины урожд: Василичукъ Стопѣлинскихъ зак: супруговъ родившійся сего 1866 года Вентября 12 дня утромъ въ Сел: Пишанка.	Воспріемниками были Крестьяне Петръ Шкута съ Катериною Романа Лабенскаго супругою.	
Мицкунъ	91.	..	44.	16.	17.	Тысяча осемъ сотъ шестьдесятъ шестого года. Вентября 16 дня Катюша дна въ Чернавѣ приход: римско Католич: церкви окрещенъ младенецъ по имени Ѳранциска прем: Яномъ Кореновскимъ съ совершеніемъ всѣхъ обрядовъ.	Крест: Даніэла и Ѳуфрозины урожд: Лесъ Мицкуновъ зак: супруговъ дочь родившаяся сего 1866 года Вентября 16 дня въ ночи въ Сел: Подлесье.	Воспріемниками были Крестьяне Янъ Гвоздакъ съ Анною Григорія Бобровскаго супругою.	
Жилятовскій	92.	..	45.	17.	18.	Тысяча осемъ сотъ шестьдесятъ шестого года. Вентября 17 дня надъ Катюша дна въ Чернавѣ приход: римско Католич: церкви окрещенъ младенецъ по имени Павлина прем: Яномъ Кореновскимъ съ совершеніемъ всѣхъ обрядовъ таинства	Крест: Бартоломея и Антонины урожд: Гавловъ Жилятовъ зак: супруговъ дочь родившаяся сего 1866 года Вентября 17 дня въ ночи въ Сел: Пишанка	Воспріемниками были Крестьяне Лукашъ Ермичукъ съ Анною Ермина Ермичука супругою.	
Пѣкута	93.	..	46.	19.	20.	Тысяча осемъ сотъ шестьдесятъ шестого года. Вентября 19 дня Катюша дна въ Чернавѣ приход: римско Католич: церкви окрещенъ младенецъ по имени Павлинъ прем: Ѳранциска Варинка съ совершеніемъ всѣхъ обрядовъ таинства	Крест: Каспера и Зофіи урожд: Панасовъ Шкутовъ зак: супруговъ дочь родившійся сего 1866 года Вентября 19 дня вечеромъ въ Сел: Завортье	Воспріемниками были Крестьяне Игнатій Панасовъ съ Маріанною Петра Стопѣлинскаго супругою.	
Лабунскій	94.	48.	..	23.	24.	Тысяча осемъ сотъ шестьдесятъ шестого года. Вентября 23 дня Катюша дна въ Чернавѣ приход: римско [illegible] церкви, окрещенъ младенецъ по имени Андрей прем: Яномъ Кореновскимъ съ совершеніемъ всѣхъ обрядовъ таинства	Крест: Каспера и Уршули урожд: Козелъ [illegible] Лабунскихъ зак: супруговъ сынъ родившійся сего 1866 года Вентября 23 дня утромъ въ Сел: Пешицу.	Воспріемниками были Крестьяне Ѳранцискъ Лайцукъ съ Анною Григорія Остапковича супругою.	

Kodak Color Control Patches
Blue Cyan Green Yellow Red Magenta White 3/Color Black
© Kodak. 2007 TM: Kodak

Фамилія крещеннаго.	№	Счетъ родившихся. Мужескаго пола.	Женскаго пола.	Числа. Рожденія.	Крещенія.	Когда, гдѣ, кто и кѣмъ, одною ли водою, или со всѣми обрядами таинства окрещенъ?	Какихъ родителей, когда и гдѣ, т. е., въ какомъ приходѣ родился крещенный?	Кто были по имяни и прозванію воспріемники при Св. Крещеніи и кто присутствовалъ?	Рукоприкладство свидѣтелей записи по желанію.
Мидовъ	95.	-	47.	23.	24.	тысяча восемь сотъ шездесятъ шестого года сентября 24 дня крестилъ я въ Харьковѣ приход: римско Католич: церкви евреецъ младенецъ по имяни Лавко при: франциск: Заремба с совершеніемъ всѣхъ обрядовъ	Крестьянина Ивана Іоанновъ уроженца Имяни Мидовъ зак: супруговъ дочь родившаяся сего 1866 года сентября 23. дня вечеромъ въ сей Бишдейли	Воспріемниками были Крестьяне Николай Ивановъ изъ Рогова Яковъ Антоновъ изъ сущаго	
Весенъ	96.	49.	-	25.	26.	тысяча восемь сотъ шездесятъ шестого года сентября 26 дня крестилъ я въ Харьковѣ приход: римско Католич: церкви евреецъ младенецъ по имяни Бенедиктъ при: Яковъ Кереновскимъ с совершеніемъ всѣхъ обрядовъ таинства.	Мѣщанина Іоанна и Людвики уроженъ: Тертыловка Весенъ зак: супруговъ сынъ родившійся сего 1866 года сентября 25 дня утромъ въ дер: Святицкой	Воспріемниками были Мѣщане Іосифъ Весенъ изъ Сорокинскаго Винцевичъ Девицею.	
Тертыловъ	97.	50.	-	29.	2.	тысяча восемь сотъ шездесятъ шестого года октября втораго дня въ Харьковской приход: римско Католич: церкви евреецъ младенецъ по имяни Казимиръ при: Франциск: Заремба с совершеніемъ всѣхъ обрядовъ таинства.	Октябрь. Крестьянина Іоанна и Анастасіи уроженъ Весенъ Тертыловскихъ зак: супруговъ сынъ родившійся сего 1866 года сентября 29. дня утромъ въ дер: Ивановичи	1866. Воспріемниками были Крестьяне Іосифъ Тертыловскій изъ Конопляно Тертыловскаго Двора.	
Шитовецкій	98.	51.	-	4.	5.	тысяча восемь сотъ шездесятъ шестого года октября пятого дня въ Харьковской приходской римско Католич: церкви евреецъ младенецъ по имяни Франциск: при: Яковъ Кереновскимъ с совершеніемъ всѣхъ обрядовъ таинства —	Мѣщанъ Іоанна и Маріанны уроженъ Тертыловскихъ Шитовецкихъ зак: супруговъ сынъ родившійся сего 1866 года октября 4 дня утромъ въ дер: Тертыловки	Воспріемниками были Крестьяне Игнатій Тертыловскій изъ Хорера Тертыловскаго Двора.	
Сергиловскій	99.	52.	-	6.	8.	тысяча восемь сотъ шездесятъ шестого года октября 6 дня крестилъ я въ Харьковѣ приход: римско Католич: церкви евреецъ младенецъ по именамъ Казимиръ-Игнатій при: Яковъ Кереновскимъ с совершеніемъ всѣхъ обрядовъ таинства —	Мѣщанъ Михаила и Антонины уроженъ Куликовскихъ Сергиловскихъ зак: супруговъ сынъ родившійся сего 1866 года октября 6 дня утромъ въ Ивановичахъ	Воспріемниками были Мѣщане Янъ Заниковскій и Маріанна Конетанта Бурковская супруга Крестьянина Евтихія изъ Кавертей Венковичъ Девицею —	
Заглѣвскій	100.	53.	-	12.	13.	тысяча восемь сотъ шездесятъ шестого года октября тринадцатого дня въ Харьковѣ приход: римско Католич: церкви евреецъ младенецъ по именамъ Франциск при: Яковъ Кереновскимъ с совершеніемъ всѣхъ обрядовъ таинства	Крестьянина Іосифа и Констанціи уроженъ: Шитовецкихъ зак: супруговъ сынъ родившійся сего 1866 года октября 12 дня вечеромъ въ дер: Турка	Воспріемниками были Крестьяне Петръ Кровлинъ изъ Анюю Яковъ Шостацкій супругою.	
Францовъ	101.	-	48.	14.	16.	тысяча восемь сотъ шездесятъ шестого года октября шестнадцатого дня въ Харьковѣ приход: римско Католич: церкви евреецъ младенецъ по имяни Франциск при: Яковъ Кереновскимъ с совершеніемъ всѣхъ обрядовъ таинства	Крестьянина Ефимія и Евдокіи уроженъ: Новыхъ Францовъ зак: супруговъ дочь родившаяся сего 1866 года октября 14 дня по утру въ дер: Бойковки	Воспріемниками были Крестьяне Корнилій Марчуковъ изъ Тевинею Вупковъ девицею.	
Житовскій	102.	-	49.	17.	18.	тысяча восемь сотъ шездесятъ шестого года октября восемнадцатого дня въ Харьковѣ приход: римско Католич: церкви евреецъ младенецъ по имяни Людвика при: Яковъ Кереновскимъ с совершеніемъ всѣхъ обрядовъ таинства	Крестьянина Парфенія и Евдокіи уроженъ: Житовскихъ зак: супруговъ дочь родившаяся сего 1866 года октября 17 дня вечеромъ въ дер: Подлѣсье	Воспріемниками были Крестьяне Янъ Козелъ изъ Маріанного Охрыма Житовскаго супругою.	
Вупковъ	103.	-	50.	19.	20.	тысяча восемь сотъ шездесятъ шестого года октября девятнадцатого дня въ Харьковской приход: римско Католич: церкви евреецъ младенецъ по имяни Розалія при: Яковъ Кереновскимъ с совершеніемъ всѣхъ обрядовъ таинства	Крестьянина Іоанна и Петронеллы уроженъ: Боковъ Вупковъ зак: супруговъ дочь родившаяся сего 1866 года октября 19. дня вечеромъ въ дер: Бойковки	Воспріемниками были Крестьяне Романъ Бурта изъ Варвару Стефана Главыца супругою.	
Войтенковъ	104.	-	51.	22.	23.	тысяча восемь сотъ шездесятъ шестого года октября двадцать третьяго дня въ Харьковѣ приход: римско Католич: церкви евреецъ младенецъ по имяни Терезка при: Яковъ Кереновскимъ с совершеніемъ всѣхъ обрядовъ таинства —	Мѣщанъ Іоанна и Іоанны уроженъ: Тертыловка Войтенковъ зак: супруговъ дочь родившаяся сего 1866 года октября 22 дня въ ночи въ дер: Лѣсотъ	Воспріемниками были Уповноверты Павелъ Окипневскій изъ Маріанною Валентія Лапоть супругою.	
Булановъ	105.	54.	-	23.	25.	тысяча восемь сотъ шездесятъ шестого года октября двадцать пятого дня въ Харьковѣ приход: римско Католич: церкви евреецъ младенецъ по именамъ Рафаилъ при: Іоаннъ Заремба с совершеніемъ всѣхъ обрядовъ таинства	Крестьянина Петра и [illegible] уроженъ: [illegible] зак: супруговъ сынъ родившійся сего 1866 года октября 23 дня утромъ въ дер: Турка	Воспріемниками были Крестьяне Павелъ Тетерка изъ Маріанною Павла Степаняка супругою.	
Скиндеръ	106.	-	52.	25.	26.	тысяча восемь сотъ шездесятъ шестого года октября двадцать шестого дня въ Харьковѣ приход: римско Католич: церкви евреецъ младенецъ по имяни Іоаннъ при: Яковъ Кереновскимъ с совершеніемъ всѣхъ обрядовъ таинства	Крестьянина Іоанна и Маріанны уроженъ: Скиндеровъ зак: супруговъ дочь родившаяся сего 1866 года октября 25 дня вечеромъ въ дер: Ивановичи.	Воспріемниками были Крестьяне Григорій Марчукъ изъ Алексанлрою Марчика Марчука супругою.	
Кулешовъ	107.	-	53.	27.	30.	тысяча восемь сотъ шездесятъ шестого года октября тридцатого дня въ Харьковѣ приход: римско Католич: церкви евреецъ младенецъ по имяни Людвика при: Яковъ Кереновскимъ с совершеніемъ всѣхъ обрядовъ таинства	Крестьянина Петра и Елены уроженъ: Кулешовъ Сергиловскихъ зак: супруговъ дочь родившаяся сего 1866 года октября 27 дня вечеромъ въ дер: Турка	Воспріемниками были Крестьяне Михаилъ Кеворкъ изъ Анюковою Франциска Кулешка супругою	

Фамилія.	№	Счетъ родившихся. Мужескаго пола.	Женскаго пола.	Числа. Рожденія.	Крещенія.	Когда, гдѣ, кто и кѣмъ, одною ли водою, или со всѣми обрядами таинства окрещенъ?	Какихъ родителей, когда и гдѣ, т. е., въ какомъ приходѣ родился крещенный?	Кто были по имяни и прозванію воспріемники при Св. Крещеніи и кто присутствовалъ?	Рукоприкладство свидѣтелей записи по желанію.
						Мѣсяцъ	Ноябрь		
Боровско-ва	108.	„	54	29.	1.	тысяча восемь сотъ шездесятъ шестого года Ноября перваю дня въ Чарнав: приход: римско Католич: церкви окрещенъ младенецъ по имяни Терезса през: Янскимъ Кереповскимъ и совершены всѣхъ обрядовъ таинства	Ковальчука Станислава и Маріанны урожд: Минкевичъ Баранковскихъ зак: супруговъ родившаяся сего 1866 года октября 29 дня утромъ въ дер: Тертиловичи	Воспріемниками были Ковальчукъ Іосифъ Минкевичъ и Анна Тертиловская супруга	
Лобако-	109.	55.	„	7.	8.	тысяча восемь сотъ шездесятъ шестого года Ноября семого дня въ Чарнав: приход: римско Католической церкви окрещенъ младенецъ по имяни Андрей през: Янскимъ Кереповскимъ и совершены всѣхъ обрядовъ таинства	Прусевичъ подданныхъ Мацѣя и Софіи урожд: Емерчукъ Лобаковъ зак: супруговъ сынъ родившійся сего 1866 года Ноября 6 дня утромъ въ Им: Турка.	Воспріемниками были Прусевичъ подд: Мацѣй Рыдаевскій и Маріанна Андрея Гембата супруга	
Войтовъ.	110.	„	55.	7.	9.	тысяча восемь сотъ шездесятъ шестого года Ноября девятаго дня въ Чарнав: приход: римско Католич: церкви окрещенъ младенецъ по имяни Катерина през: Янскимъ Кереповскимъ и совершены всѣхъ обрядовъ таинства	Прусевичъ подданныхъ Андрея и Іосифы урожд: Степановъ Войтковскихъ зак: супруговъ дочь родившаяся сего 1866 года Ноября 7 дня вечеромъ въ Им: Турка.	Воспріемниками были Прусевичъ подд: Мацѣй Рыдаевскій и Маріанною Андрея Гембата супругою.	
Кончавъ.	111.	56.	„	17.	18.	тысяча восемь сотъ шездесятъ шестого года Ноября Вемнадцатаю дня въ Чарнав: приход: римско Кат: церкви окрещенъ младенецъ по имяни Станислав през: Янскимъ Кереповскимъ и совершены всѣхъ обрядовъ таинства	Кресть: Яна и Маріанны урожд: Ступнихъ Кончавовъ зак: супруговъ сынъ родившійся сего 1866 года Ноября 17 дня утромъ въ дер: Видомичи	Воспріемниками были Хрестьяне Андрей Кончавъ и Агаѳья Стефана Свидера супруга	
Куринскій.	112.	57.	„	20	20	тысяча восемь сотъ шездесятъ шестого года Ноября Двадцатаю дня въ Чарнав: приход: римско Католич: церкви окрещенъ младенецъ по имяни Казимиръ през: Янскимъ Кереповскимъ и совершены всѣхъ обрядовъ таинства	Кресть: Ѳрасимова и Ѳрасимовы урожд: Хомичъ Куринскихъ зак: супруговъ сынъ родившійся сего 1866 года Ноября 20 дня утромъ въ дер: Чарнав	Воспріемниками были Хрестьяне Янъ Бойчукъ и Ѳросимова Анна Братуна супруга	
Вершко-	113.	58.	„	21.	21.	тысяча восемь сотъ шездесятъ шестого года Ноября Двадцатаго перваю дня въ Чарнав: приход: римско Католич: церкви окрещенъ младенецъ по имяни Кисмень през: Ѳрасимовъ Варенца и совершены всѣхъ обрядовъ таинства	Кресть: Габріела и Юліяны урожд: Мацкъ Вершковъ зак: супруговъ сынъ родившійся сего 1866 года Ноября 21. дня въ ночи въ дер: Подлесь	Воспріемниками были Хрестьяне Бартоломей Мацкъ и Ефимова Ѳрасимова Крадовича супруга	
Марчукъ-	114.	59.	„	24.	25.	тысяча восемь сотъ шездесятъ шестого года Ноября Двадцатаго дня въ Чарнав: приход: римско Католич: церкви окрещенъ младенецъ по имяни Григорій през: Янскимъ Кереповскимъ и совершены всѣхъ обрядовъ таинства	Кресть: Марчука и Александры урожд: Домдиковъ Марчуковъ зак: супруговъ сынъ родившійся сего 1866 года Ноября 24 дня вечеромъ въ дер: Видомичи	Воспріемниками были Хрестьяне Михаилъ Марчукъ и Агаѳья Іосифата Соловара супруга	
шевецъ-	115.	60.	„	24	25.	тысяча восемь сотъ шездесятъ шестого года Ноября Двадцатаго дня въ Чарнав: приход: римско Католич: церкви окрещенъ младенецъ по имяни Казимиръ през: Янскимъ Кереповскимъ и совершены всѣхъ обрядовъ таинства	Кресть: Мартина и Катерины урожд: Шевецъ муравлевъ зак: супруговъ сынъ родившійся сего 1866 года Ноября 24 дня вечеромъ въ дер: Видомичи	Воспріемниками были Хрестьяне Ѳтефанъ Шевецъ и Анною Антонія Вовка супругою	
Вовко-	116.	„	56.	27.	28.	тысяча восемь сотъ шездесятъ шестого года Ноября Двадцатаго семого дня въ Чарнав: приход: римско Католич: церкви окрещенъ младенецъ по имяни Маріанна през: Янскимъ Кереповскимъ и совершены всѣхъ обрядовъ таинства	Кресть: Павла и Маріанны урожд: Антоновичъ Мрставовъ зак: супруговъ дочь родившаяся сего 1866 года Ноября 27 дня въ ночи въ М: Чарнавичи	Воспріемниками были Хрестьяне Константъ Мерцаловъ и Маріанною Анна Ярошевская супруга.	
Мрставъ.	117.	„	57.	29.	30.	тысяча восемь сотъ шездесятъ шестого года Ноября тридцатаго дня въ Чарнав: приход: римско Католич: церкви окрещенъ младенецъ по имяни Варвара през: Янскимъ Кереповскимъ и совершены всѣхъ обрядовъ таинства	Кресть: Павла и Маріанны урожд: Антоновичъ Мрставовъ зак: супруговъ дочь родившаяся сего 1866 года Ноября 29 дня утромъ въ дер: Полищукъ	Воспріемниками были Хрестьяне Константъ Мерцаловъ и Варвара Евстафіева Вдова.	
						Мѣсяцъ	Декабрь		
Майкова.	118.	61.	„	2.	2.	тысяча восемь сотъ шездесятъ шестого года Декабря втораго дня въ Чарнав: приход: римско Католич: церкви окрещенъ младенецъ по имяни Ѳтефанъ през: Ѳрасимомъ Варенца и совершены всѣхъ обрядовъ таинства	Кресть: Маріанны урожд: Ѳтефанчукъ Майковъ зак: супруговъ сынъ родившійся сего 1866 года Декабря 2 дня утромъ въ дер: Завыре	Воспріемниками были Хрестьяне Павелъ Матвиновичъ и Павлиною Томаша Ѳмана супруга	
Жидко-	119.	62.	„	4	5.	тысяча восемь сотъ шездесятъ шестого года Декабря четвертаго дня въ Чарнав: приход: римско Католич: церкви окрещенъ младенецъ по имяни Янъ през: Янскимъ Кереповскимъ и совершены всѣхъ обрядовъ таинства	Кресть: Томаша и Іосифы урожд: Житковъ Жидковъ зак: супруговъ сынъ родившійся сего 1866 года Декабря 4 дня утромъ въ дер: Бѣлый Берегъ	Воспріемниками были Хрестьяне Мацѣй Коцелъ и Анастазіи Павла Шута супруга	
Коцелъ-	120.	63.	„	5.	6.	тысяча восемь сотъ шездесятъ шестого года Декабря шестого дня въ Чарнав: приход: римско Католич: церкви окрещенъ младенецъ по имяни Янъ през: Янскимъ Кереповскимъ и совершены всѣхъ обрядовъ таинства	Кресть: Мартина и Катерины урожденной Ѳрасимчукъ Коцловъ зак: супруговъ сынъ родившійся сего 1866 года Декабря 5 дня въ ночи въ дер: Рутка	Воспріемниками были Хрестьяне Дмитрій Пасько и Маріанною Ѳтефана Корнача супруга	

Фамилія окрещеннаго.	№	Счетъ родившихся. Мужескаго пола.	Женскаго пола.	Числа. Рожденія.	Крещенія.	Когда, гдѣ, кто и кѣмъ, одною ли водою, или со всѣми обрядами таинства окрещенъ?	Какихъ родителей, когда и гдѣ, т. е., въ какомъ приходѣ родился крещенный?	Кто были по имяни и прозванію воспріемники при Св. Крещеніи и кто присутствовалъ?	Рукоприкладство свидѣтелей записи по желанію.
Гоидовскій	121.	64.	.	3	4	Тысяча восемь сотъ шестьдесятъ шестого года, Января четвертаго дня, въ Каменецкой приход. римско Католич. церкви окрещенъ младенецъ по имени Андрей прем. Яномъ Баптистовскимъ съ совершеніемъ всѣхъ обрядовъ таинства	Крестьянина Франциска и Софіи урожденной Гоидовскихъ законнорожденный родившійся сего 1866 года Января 3 утромъ въ дер. Пеликуцъ	Воспріемниками были Крестьяне Андрей Друзь и Маріанна Григорія Гоидова супругъ.	
Микуцъ	122.	48.	58.	10.	11.	Тысяча восемь сотъ шестьдесятъ шестого года, Января одиннадцатаго дня, въ Чарнавчицкой приход. римско Католич. церкви окрещенъ младенецъ по имени Викторъ прем. Яномъ Кореновскимъ съ совершеніемъ всѣхъ обрядовъ таинства	Крестьянина Іосифа и Анны урожд. Дмитрукъ Микуцовъ законнорожденный родившійся сего 1866 года Января 10 дня утромъ въ дер. Подлѣсье	Воспріемниками были Крестьяне Іоаннъ Кредовичъ и Ростина Михаила Конецкая супруга	
Павловская	123.	.	59.	4	11.	Тысяча восемь сотъ шестьдесятъ шестого года, Января одиннадцатаго дня, въ Чарнавчицкой приход. римско Католич. церкви окрещенъ младенецъ по имени Тереса прем. Яномъ Кореновскимъ съ совершеніемъ всѣхъ обрядовъ таинства	Отставного Крестьянина Іосифа и Маріанны урожд. Лапто Павловскихъ законнорожденная родившаяся сего 1866 года Января 4 дня вечеромъ въ дер. Лаптѣ	Воспріемницами были Отставного Ротмистра Евстафія Ивановича Ковалевскаго супруга Прасковья Іоаннова Ковалевская и Ротмистра Людвика Ковалевскаго за домашняго Священника Лаптевскаго супруга.	
Ярмолович	124.	65.	.	13.	13.	Тысяча восемь сотъ шестьдесятъ шестого года, Января тринадцатаго дня, въ Чарнавчицкой приход. римско Католич. церкви окрещенъ младенецъ по имени Антоній прем. Яномъ Кореновскимъ съ совершеніемъ всѣхъ обрядовъ таинства	Крестьянина Петра и Маріанны урожд. Степаненковъ Ярмолович законнорожденный родившійся сего 1866 года Января 9 дня утромъ въ Чарнавчицкомъ Ин-тѣ	Воспріемниками были Крестьяне Павелъ Степаненковъ и Наталія Михаила Коренова супруга.	
Ивановскій Евстафьевичъ	125.	.	60.	14.	15.	Тысяча восемь сотъ шестьдесятъ шестого года, Января пятнадцатаго дня, въ Чарнавчицкой приход. римско Католич. церкви окрещенъ младенецъ по имени Луціанъ прем. Яномъ Кореновскимъ съ совершеніемъ всѣхъ обрядовъ таинства	Крестьянина Яна и Анны урожд. Антоновичъ Ивановскихъ законнорожденный родившійся сего 1866 года Января 14 дня утромъ въ дер. Пеликуцъ	Воспріемниками были Крестьяне Луціанъ Ивановскій и Будовичъ Ваткевичъ Станислава Гоидзова супруга.	
Медведскій	126.	.	61.	16.	17.	Тысяча восемь сотъ шестьдесятъ шестого года, Января семнадцатаго дня, въ Чарнавчицкой приход. римско Католич. церкви окрещенъ младенецъ по имени Анна прем. Яномъ Кореновскимъ съ совершеніемъ всѣхъ обрядовъ таинства	Крестьянина Яна и Маріанны урожд. Марцинкевичъ Литвиновичевъ законнорожденная родившаяся сего 1866 года Января 16 дня вечеромъ въ дер. Бойдово	Воспріемниками были Крестьяне Ивановскій Войтехъ и Катерина Жукъ дѣвица	
Іосифовичъ	127.	66.	.	19.	20.	Тысяча восемь сотъ шестьдесятъ шестого года, Января двадцатаго дня, въ Чарнавчицкой приход. римско Католич. церкви окрещенъ младенецъ по имени Томашъ прем. Яномъ Кореновскимъ съ совершеніемъ всѣхъ обрядовъ таинства	Крестьянина Іеронима и Терезы урожд. Абрамчикъ Мендегетъ законнорожденный родившійся сего 1866 года Января 19 дня вечеромъ въ дер. Глушцы	Воспріемниками были Крестьяне Іоаннъ Абрамчикъ и Маріанна Антонія Пекарская супруга.	
Кобосъ	128.	.	62.	25.	26.	Тысяча восемь сотъ шестьдесятъ шестого года, Января двадцать шестого дня, въ Чарнавчицкой приход. римско Католич. церкви окрещенъ младенецъ по имени Стефанія прем. Яномъ Кореновскимъ съ совершеніемъ всѣхъ обрядовъ	Крестьянина Ѳомы и Катерины урожд. Чуприновичъ Кобосъ законнорожденная родившаяся сего 1866 года Января 25 дня утромъ въ дер. Бойдово	Воспріемниками были Крестьяне Стефанія Бутуть и Ефимова Войтеха супруга	
Чуприновичъ	129.	.	63.	25.	26.	Тысяча восемь сотъ шестьдесятъ шестого года, Января двадцать шестого дня, въ Чарнавчицкой приход. римско Католич. церкви окрещенъ младенецъ по имени Стефанія прем. Яномъ Кореновскимъ съ совершеніемъ всѣхъ обрядовъ	Крестьянина Іосифа и Анны урожд. Лапто Чуприновичъ законнорожденная родившаяся сего 1866 года Января 25 дня утромъ въ м. Чарнавчицѣ.	Воспріемниками были Мѣщанинъ Павелъ Бѣлько и Маргарита Ефимова супруга	
Галуновскій	130.	67.	.	26.	27.	Тысяча восемь сотъ шестьдесятъ шестого года, Января двадцать седьмого дня, въ Чарнавчицкой приход. римско Католич. церкви окрещенъ младенецъ по имени Янъ прем. Яномъ Кореновскимъ съ совершеніемъ всѣхъ обрядовъ таинства	Крестьянина Ѳомы и Ѳудоліи урожд. Войтехъ Галуновскихъ законнорожденный родившійся сего 1866 года Января 26 дня вечеромъ въ дер. Бойдова.	Воспріемниками были Крестьяне Янъ Будовичъ и Катерина Павла Пердеки супруга	

Что Онъ Ксендзъ Костелъ сходственно съ Метрическою въ приложеніемъ приходской книги

Выписано подписую м. Чарнавчицы 1866. года Января 30 дня
Настоятель Кс. Францискъ Варенка

Отъ вторичной записи отъ подлинныхъ книгъ выдать сію по 18 Ноября 1866 года Января 2 дня Брестскій Декатъ Кс. Іоаннъ

Фамилія окрещеннаго.	№	Счетъ родившихся.		Числа.		Когда, гдѣ, кто и кѣмъ, одною ли водою, или со всѣми обрядами таинства окрещенъ?
		Мужескаго пола.	Женскаго пола.	Рож. денія.	Крещенія.	

42

ВЫПИСИ
МЕТРИЧЕСКОЙ КНИГИ

Чарнавчицкой

РИМСКО-КАТОЛИЧЕСКОЙ ПРИХОДСКОЙ ЦЕРКВИ

ЧАСТЬ ВТОРАЯ.

О БРАКОСОЧЕТАВШИХСЯ.

съ 1-го числа Мѣсяца Января 1866 года.

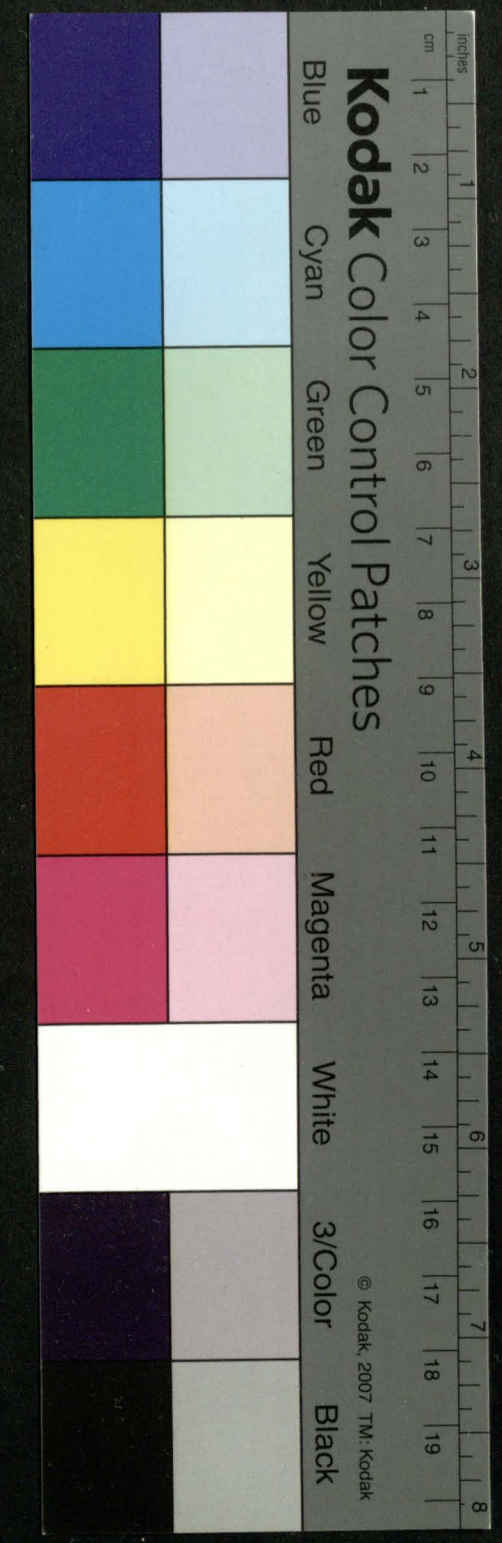

№	Число венчанія.	Когда? гдѣ? кто? и по коликократномъ оглашеніи вѣнчалъ бракъ?	Какихъ именно новобрачныхъ, какого состоянія, званія, возраста и прихода?	Кто по имени и прозванію родители новобрачныхъ? и кто поручители или свидѣтели?
1.	20.	Мѣсяцъ. Тысяча восемь сотъ шестьдесятъ шестого года, Января 20 дня, я, Священникъ Придатель Онъ Харлавчицкой Приходской Христовоздвиженской Церкви Протоіерей Ераклій Зарембо, по Частоставленной Отцемъ Церкви по троекратномъ оглашеніи въ оныхъ первое два, второе два, и третье два, дня, 20 числа Января, при Народѣ собравшемся на Литургіи Венчалъ —	Января. Отставной Солдатъ Кузьма Ковалевскій Попка, Стефанатаневскій уроженецъ 40 лѣтъ, и Имѣнія Деманичи, съ Мѣщанкою Ольгою Ивановою Домбровскою дѣвицею 20 лѣтъ въ деревни Лапоть, обоихъ вѣроисповѣданія Харлавчицкой Церкви прихожанъ по обоюдномъ ихъ согласіи Предварительно строгаго съ обѣихъ сторонъ, по мѣстамъ ихъ жительства изслѣдованія о препятствіяхъ къ браку не открылось, равно и не открывшихся, кромѣ выше упомянутыхъ, равно и въ томъ что отъ обѣихъ мнущаго согласія Венчавшимися обнаруженному.	1866. Обоихъ Вѣнчавшихся Сословія Уроженцевъ Губерніи Уѣзда Церкви Священниковъ законныхъ супруговъ сына и Мѣщанина Владислава Константина уроженца Губерніи Уѣзда Священниковъ законныхъ супруговъ дочерью Христиною по мѣстамъ ихъ жительства и въ лицѣ Церкви торжественно поставленныхъ въ приданыхъ въ достойныхъ свидѣтелей Обоихъ Вѣнчавшихся, Бакалавра Лапоть, Вамента Лапоть, Станислава Свѣтлевскаго и многихъ другихъ — „ — „ —
2.	1.	Мѣсяцъ. Тысяча восемь сотъ шестьдесятъ шестого года, Мая первого дня, я, Священникъ Придатель Онъ Харлавчицкой Приходской Христовоздвиженской Церкви Протоіерей Ераклій Зарембо, по Частоставленной Отцемъ Церкви по троекратномъ оглашеніи въ оныхъ первое, второе, и третье, два, дня, по обрѣтаніи оныхъ въ степени родства дозволенной отъ Управляющаго Епархіею Преосвященнаго Валеріана Іосифа Бобневича и по отсутствіи о томъ предъ Народомъ собравшимся на Ней обрядъ —	Мая. Обоихъ Вѣнчавшихся Петра Венцеславовича Бобневича 26 лѣтъ, и Мѣщанки Лапоть дѣвицы Ольги 22 лѣтъ, обоихъ въ Лапоть Харлавчицкой Церкви прихожанъ по обоюдномъ ихъ согласіи предварительно строгаго съ обѣихъ сторонъ по мѣстамъ ихъ жительства изслѣдованія о препятствіяхъ къ бракосочетанію, и по не открывшихся, кромѣ выше упомянутыхъ, равно и въ томъ что отъ обѣихъ мнущаго согласія Вѣнчавшимися обнаруженному — „ — „ —	1866. Обоихъ Вѣнчавшихся Винцента Петроневича уроженца Губерніи Уѣзда Священниковъ законныхъ супруговъ сына, и Обоихъ Вѣнчавшихся Каѳедральнаго Протоіерея уроженца Губерніи Уѣзда Лапоть законныхъ супруговъ дочерью Христиною по мѣстамъ ихъ жительства и въ лицѣ Церкви торжественно поставленныхъ въ приданыхъ въ достойныхъ свидѣтелей Обоихъ Вѣнчавшихся, Бакалавра Лапоть, Раймунда Венцеславича Петра Венцеславича и многихъ другихъ при томъ находившихся — „ — „ —

Kodak Color Control Patches
Blue Cyan Green Yellow Red
Magenta White 3/Color Black
© Kodak, 2007 TM: Kodak
inches cm

№	Число вѣнчанія.	Когда? гдѣ? кто? и по коликократномъ оглашеніи вѣнчалъ бракъ?	Какихъ именно новобрачныхъ, какого состоянія, званія, возраста и прихода?	Кто по имени и прозванію родители новобрачныхъ? и кто поручители или свидѣтели?
3.	15.	Тысяча восемь сотъ шездесятъ шестаго года. Мая пятнадцатаго дня въ Чарнавчицкой приходской римско католической церкви. Протоіерей Францискъ Заремба Настоятель оной церкви, по тройкратномъ оглашеніи въ коихъ первое дня 1. второе дня 8 и третье дня 15 числа Мая Народомъ собравшимся на Литургію изъяснилъ.	Удетавнаго Видата ставропольскаго повета тожма Заценного юнопу XX. лѣтъ изъ деревни турна съ Христіанною Анною Антоновною Литвиковичъ девицею 20 лѣтъ изъ деревни Литвиковъ обоихъ на Чарнавчицкой церкви приходящихъ, по изъясненіи предварительно строгаго съ обѣихъ сторонъ на письмѣ имѣющагося изслѣдованія о препятствіяхъ въ брачномъ сочетаніи могущихъ не открылись равно по изъявленному отъ обѣихъ лицъ взаимно свободному внутреннимъ законамъ обнаруженному —	Крестьянъ Фомы Кондратовича въ урожденной пашкѣ Заценныхъ законныхъ супруговъ сына, съ Христіанъ Анною Антоновною урожденной Литвиковичъ законныхъ супруговъ дочерью по правомъ сочетались въ семъ церкви торжественно поблагословивъ въ присутствіи вкрѣ достойныхъ свидѣтелей Христіанъ Леона пашкѣ Ивана Шостачука Ивана Мендела и иныхъ другихъ при томъ находившихся — „ — „ —
4.	15.	тысяча восемь сотъ шездесятъ шестаго года. Мая пятнадцатаго дня въ Чарнавчицкой приходской римско католической церкви. Протоіерей Францискъ Заремба Настоятель оной церкви, по трехкратномъ оглашеніи въ коихъ первое дня 24. числа Апрѣля второе дня 1. и третье дня 8 числа Мая предъ Народомъ собравшимся на Литургію изъяснилъ — „ —	Христіанъ Ивана Кондратовича вдовца 28 лѣтъ изъ деревни подлѣсъ съ Анною Куриловичъ девицею 22 лѣтъ изъ деревни подлѣсъ обоихъ на Чарнавчицкой церкви приходящихъ, по изъясненіи предварительно строгаго съ обѣихъ сторонъ на письмѣ имѣющагося изслѣдованія о препятствіяхъ въ брачномъ сочетаніи могущихъ не открылись равно по изъявленному отъ обѣихъ лицъ взаимно свободному внутреннимъ законамъ обнаруженному	Христіанъ Фомы Кондратовича въ урожденной пашкѣ Кондратовичъ законныхъ супруговъ сына, съ Христіанъ Анною Антоновною урожденной Трудавикъ Куриловичъ законныхъ супруговъ дочерью по правомъ сочетались въ семъ церкви торжественно поблагословивъ въ присутствіи вкрѣ достойныхъ свидѣтелей Христіанъ: Ливифора Куриловича. Ивана Третяка. Яна Мендела и иныхъ другихъ

Kodak Color Control Patches
Blue Cyan Green Yellow Red Magenta White 3/Color Black
© Kodak, 2007 TM: Kodak

№	Число вѣнчанія.	Когда? гдѣ? кто? и по коликократномъ оглашеніи вѣнчалъ бракъ?	Какихъ именно новобрачныхъ, какого состоянія, званія, возраста и прихода?	Кто по имени и прозваніи родители новобрачныхъ? и кто поручители или свидѣтели?
5.	22.	Тысяча восемь сотъ шестьдесятъ шестого года, Мая двадцать второю дня, въ Чарнавчицкой приходской римско Католической церкви, Преподобнаго Франциска Ксаверія Настоятелемъ оной церкви, по троекратномъ оглашеніи въ оной первое дня 8 второе дня 15 и третье дня 22 числа Мая прихожанами Народомъ собравшимися на Литургію здѣсь.	Крестьянинъ Михаилъ Теодорова возвца 23 лѣтъ, изъ деревни Липкова къ Антоному Михаилову девицею 18 лѣтъ изъ деревни Стишковъ обоихъ изъ Чарнавчицкой церкви приходанъ, по изъявленіи предварительно строгаго съ обѣихъ сторонъ наведенія изслѣдованія препятствій въ правоисчетаніи имѣющихъ открыться никакихъ равно по изъявленію отъ обѣихъ лицъ ваше по совѣсти внимательнымъ обнаруженному.	Крестьянинъ Ипатій Франциковъ урожденной Якубовъ Теодоровъ зав. супруговъ сына, и Крестьянинъ Петра и Агафьи урожденной Богдановъ Михайловъ зав. супруговъ дочерью, православно вѣчанъ и въ лицѣ церкви торжественно поклялось быть въ присутствіи всѣхъ достойныхъ свидѣтелей Крестьянъ: Яна Якубъ, Франца Франца, Матеуша Михайлова и иныхъ другихъ прихожанъ наблюдающихъ — —
6.	22.	Тысяча восемь сотъ шестьдесятъ шестого года, Мая двадцать второю дня, въ Чарнавчицкой приходской римско Католической церкви, Преподобнаго Франциска Ксаверія Настоятелемъ оной церкви, по троекратномъ оглашеніи въ оной первое дня 8 второе дня 15 и третье дня 22. числа Мая прихожанами Народомъ собравшимися на Литургію здѣсь.	Крестьянинъ Томаша Жукова холостому 20 лѣтъ изъ деревни Бойдаки, къ павлинѣ Андрушкевичъ дѣвицею 18 лѣтъ изъ деревни Немицъ, обоихъ изъ Чарнавчицкой церкви приходанъ по изъявленіи предварительно строгаго съ обѣихъ сторонъ наведенія изслѣдованія препятствій въ правоисчетаніи и по не открытіи никакихъ, равно по изъявленію отъ обѣихъ лицъ вашему по совѣсти внимательнымъ обнаруженному —	Крестьянъ Матеуша и Маріанны урожденной Ласичъ Жуковъ законно урожденъ сына, къ Крестьянъ Матеуша и Анастаціи урожденной Енчикъ Андрушкевичъ законно урожденъ дочерью, православно вѣчанъ, и въ лицѣ церкви торжественно поклялось быть въ присутствіи всѣхъ достойныхъ свидѣтелей Крестьянъ: Франциска Антоновича, Томаша Собола, Теодора Овсянника и иныхъ другихъ прихожанъ наблюдающихъ

№	число вѣнчанія	Когда? гдѣ? кто? и по коликратномъ оглашеніи вѣнчалъ бракъ?	Какихъ именно новобрачныхъ. какого состоянія, званія, возраста и прихода?	Кто по имени и прозваніи родители новобрачныхъ? и кто поручители или свидѣтели?
7	16	Мѣсяцъ Тысяча восемь сотъ шестьдесятъ шестаго года, октября шестнадцатаго дня въ Чарнавчицкой приходской римско Католической церкви Преподобный Іереховскій Викарный оной Церкви, по трехкратномъ оглашеніи въ моихъ первое два 2. второе два 9. и третье два 16 числа октября предъ Народомъ собравшимся на Литурію изволилъ — " — "	Октябрь Крестьянъ Андрея Гаунъ, холостаго 23 лѣтъ, изъ деревни Войтовки, съ Крестьянкою Евгенію девицею 20 лѣтъ изъ деревни Селицъ обоихъ съ Чарнавчицкой Церкви приходанъ, после оглашенія предварительно строго съ обѣихъ сторонъ, напослѣдокъ изъ исповѣдныхъ изслѣдованія о препятствіяхъ въ брачномъ сочетаніи имъ не открытыхъ, равно по изъявленію отъ обѣихъ сихъ желанію имъ таинства вѣнчанія, обрученному.	1866 Крестьянъ Василія и Анны урожденной Пашкевичъ Гаунскихъ зав. сыновъ сына, и Крестьянъ Григорія и Варвары урожденной Андрушкевичъ Вишневскихъ зав. сыновъ дочерь в брачномъ сочетаніи и въ лицу Церкви торжественно поступаетъ въ присутствіи вѣрныхъ достойныхъ свидѣтелей Крестьянъ: Павла Гордея, Тома Васильи, Мацѣя Гаунцкаго и многихъ другихъ при томъ находившихся — " — "
8	6	Мѣсяцъ Тысяча восемь сотъ шестьдесятъ шестаго года Ноября шестаго дня въ Чарнавчицкой приходской римско Католической Церкви, предъ Іереемъ Каѳолической Церкви, по трехкратномъ оглашеніи въ моихъ первое два 30 числа октября, второе два 1. и третье два 6 числа Ноября предъ Народомъ собравшимся на Литурію изволилъ.	Ноябрь Крестьянъ Стефана Шидловца 40 лѣтъ, изъ деревни Биндейки, съ Магдалиною Лесюрукъ девицею 21 лѣтъ изъ деревни Турна, обоихъ съ Чарнавчицкой церкви приходанъ, по изслѣдованіи предварительно строго съ обѣихъ сторонъ на тѣмъ изъ исповѣдныхъ изслѣдованія о препятствіяхъ въ брачномъ сочетаніи и по не открытіи никакихъ, равно по изъявленію отъ обѣихъ сихъ желанію имъ таинства вѣнчанія, обрученному —	1866 Крестьянъ Якуба и Маріанны урожденной Игнатовичъ Шидловъ зав. сыновъ сына, съ Крестьянъ Петра и Маріанны урожд. Тутъ Лесюрковъ зав. сыновъ дочерью законнымъ сочетаніемъ въ лицу Церкви торжественно поступаетъ въ присутствіи вѣрныхъ достойныхъ свидѣтелей Крестьянъ: Викентія Станковича Томаша Тутъ, Григорія Черняка и многихъ другихъ при томъ находившихся

Kodak Color Control Patches
Blue Cyan Green Yellow
Red Magenta White 3/Color Black
inches cm
© Kodak. 2007 TM: Kodak

№	число вѣнчанія	Когда? гдѣ? кто? и по коликратномъ оглашеніи вѣнчалъ бракъ?	Какихъ именно новобрачныхъ? какого состоянія званія, возраста и прихода?	Кто по имени и прозваніи родители новобрачныхъ? и кто поручители или свидѣтели?
9. Перденіовъ.	6	Тысяча восемь сотъ шестьдесятъ шесто года, Ноября шестого дня, въ Чарнавчицкой приходской римско-Католической церкви Преп. Францискъ Заремба Настоятель оной церкви, по троекратномъ оглашеніи, въ коихъ первое дня 23. второе дня 30. мѣсяца Октября предъ Народомъ собравшимся на Литургію и третье дня 1. мѣсяца Ноября сделан-	Крестьянъ Іосифа Перденю юному 20 лѣтъ въ деревни Пелищѣ съ Констанціею Жукъ девицею 19 лѣтъ, въ деревни Богдноки, обоихъ сея Чарнавчицкой церкви, прихожанъ по сделаніи предварительно строгаго съ обѣихъ сторонъ на письмѣ къ ясненнаго изслѣдованія о препятствіяхъ къ бракосочетанію и по не открытіи никакихъ, равно по объявленному отъ обѣихъ лицъ взаимному согласію внѣшними знаками обнаруженному.	Крестьянъ Григорія и Апраксіи урожденной Копрукъ Перденіовъ зак: супруговъ сына съ Крестьянъ Антонія и Наталіи урожденной Вуцыкъ Жуковъ зак: супруговъ дочерью бракомъ сочеталъ и въ лицѣ церкви торжественно поблагославилъ въ присудствіи вѣры достойныхъ свидѣтелей Крестьянъ: Яна Кононовича, Парахвина Гладыша, Томаша Шитова и многихъ другихъ при томъ находившихся — " — " —

Что сіи Выписи сходные съ Аутентикомъ съ приложеніемъ приходской печати собственноручно подписую — М. Чарнавчицы 1866 года Декабря 30 дня.

= Настоятель Кс. Францъ Заремба.





№ 28.

О вѣрности съ подлинникомъ свидѣтельствую 1867 года Января 2 дня г. Брестъ

Брестскій Дьяконъ Дзиманов

25

ВЫПИСИ

МЕТРИЧЕСКОЙ КНИГИ

Чарнавчицкой

РИМСКО - КАТОЛИЧЕСКОЙ ПРИХОДСКОЙ ЦЕРКВИ

ЧАСТЬ ТРЕТЬЯ.

О УМЕРШИХЪ.

съ 1-го **числа Мѣсяца** *Января* **1866 года.**

№	Число смерти	Лѣтъ отъ роду.	Когда? гдѣ? кто? отъ какой болѣзни или по какому случаю умеръ? былъ ли причащенъ Св. Таинъ.	Какого былъ состоянія? званія? сколько жилъ? изъ какого прихода и кого оставилъ дѣтей.	Какимъ именно Священникомъ когда и гдѣ похороненъ.
			Мѣсяцъ.	Генварь.	1861.
1.	1.	42.	Тысяча восемь сотъ шестьдесятъ шестого года, Генваря перваго дня, въ дер. Ишанка своихъ Крестьянинъ Яковъ Мухаревичъ отъ воспаленія.	Оставшейся вдовою Крестьянка Анна Ирониб прожившая въ супружествѣ 42 года Чарнавчиха оставила дочь Анну —	Тѣло его при церкви Ѳранцишканскаго костела погребено 3 дня на приходскомъ кладбищѣ похоронено.
2.	7.	44.	Тысяча восемь сотъ шестьдесятъ шестого года, Генваря седмого дня, въ дер. Ишанка своихъ Крестьянка Анна Ирониб Якубова отъ какой болѣзни преставилась.	Оставшаяся вдовицею Крестьянка Бенедикта Ѳрака Чарнавчиха жившая отъ роду 44 года Чарнавчиха приказала оставшаяся дѣтей Марцина Зофію и Магдалину.	Тѣло ея при церкви Ѳранцишканскаго костела погребено 10 дня на приходскомъ кладбищѣ похоронено —
3.	12.	24.	Тысяча восемь сотъ шестьдесятъ шестого года, Генваря двѣнадцатаго дня, въ дер. Ишанка своихъ Крестьянка Марціанна Ирониб Малкуцъ отъ горячки болѣзни преставилась.	Оставшаяся вдовицею Крестьянка Микалая Теодорука Чарнавчиха жившая отъ роду 24-хъ лѣтъ приказала оставшуюся одну дочь Марціанну —	Тѣло ея при церкви Ѳранцишканскаго костела погребено 15 дня на приходскомъ кладбищѣ похоронено.
4.	13.	70.	Тысяча восемь сотъ шестьдесятъ шестого года, Генваря тринадцатаго дня, въ дер. Мурашевичахъ Крестьянка Розалія Ирониб Лосъ отъ старости преставилась.	Умершаго Крестьянина Онуфрія Пикуть жена жившая отъ роду 70 лѣтъ Чарнавчиха приказала оставшуюся дочь Станиславу и Марціанну.	Тѣло ея при церкви Ѳранцишканскаго костела погребено 16 дня на приходскомъ кладбищѣ похоронено.
5.	18.	60.	Тысяча восемь сотъ шестьдесятъ шестого года, Января Восемнадцатаго дня, въ дер. Мурашевичахъ Крестьянка Ѳранциска Ирониб Мутило отъ старости преставилась.	Оставшаяся вдовицею Крестьянка Григорія Вантулука жившая отъ роду 60 лѣтъ Чарнавчиха приказала оставшаяся Петра, Марціанну и Іосифату.	Тѣло ея при церкви Ѳранцишканскаго костела погребено 21 дня на приходскомъ кладбищѣ похоронено.
6.	20.	60.	Тысяча восемь сотъ шестьдесятъ шестого года, Января Двадцатаго дня, въ дер. Подлѣсье своихъ Крестьянка Артемья Микулича отъ старости преставилась.	Умершая Крестьянка Ефросинія Кишкунъ мужъ жившая отъ роду 60 лѣтъ Чарнавчиха приказала оставшуюся дочь Карпа, Онисію и Магдалину.	Тѣло ея при церкви Ѳранцишканскаго костела погребено 23 дня на приходскомъ кладбищѣ похоронено.
7.	20.	8 дней	Тысяча восемь сотъ шестьдесятъ шестого года, Января Двадцатаго дня, въ дер. Ивановичахъ своихъ Дитя Павлина —	Крестьянка Андрея и Магдалины урожденная Кушнерова Конвалюкова зачатое отъ 8 дней дочь Чарнавчиха приказала	Тѣло ея при церкви Ѳранцишканскаго костела погребено 23 дня на приходскомъ кладбищѣ похоронено.
8.	28.	3.	Тысяча восемь сотъ шестьдесятъ шестого года Января Двадцать осьмого дня, въ м. Чарнавчицахъ своихъ Дитя Іосифа и Михалины	Мещанка Іосифа и Анны урожденная Кушнерева Кушничева зачатое отъ 3 лѣтъ своихъ Чарнавчиха приказала.	Тѣло его при церкви Іоанна Крестителя своихъ его 1861 года Января 31. дня на приходскомъ кладбищѣ похоронено.
9.	28.	7 мѣс.	Тысяча восемь сотъ шестьдесятъ шестого года Января Двадцать осьмого дня, въ Им. Черницкомъ Дитя по имени Теофила	Одетая Солдатка въ отставкѣ Ѳаддея и Людвики урожденной Мертиновой Свѣрщевская зачатое отъ Ульяновъ дочь Чарнавчиха.	Тѣло ея при церкви Іоанна Крестителя своихъ его 1861 года Января 31. дня на приходскомъ кладбищѣ похоронено.
			Мѣсяцъ.	Февраль.	1861.
10.	4.	1.	Тысяча восемь сотъ шестьдесятъ шестого года Февраля четвертаго дня, въ дер. Немцахъ своихъ Дитя Марціанна	Крестьянка Іосифа и Іозефины урожденная Ѳарнова Кушнерова зачатое отъ 1 года дочь Чарнавчиха приказала	Тѣло ея при церкви Ѳранцишканскаго костела погребено 5 дня на приходскомъ кладбищѣ похоронено.

№	Число смерти	Лѣтъ отъ роду.	Когда? гдѣ? кто? отъ какой болѣзни или по какому случаю умеръ? былъ ли причащенъ Св. Таинъ.	Какого былъ состоянія званія? сколько жилъ? изъ какого прихода и кого оставилъ дѣтей.	Какимъ именно Священникомъ когда и гдѣ похороненъ.
11.	8.	8 Нед.	Тысяча восемъ сотъ шестьдесятъ шестого года, февраля осмого дня, въ дер. Немцу своемъ дитя по имени Янъ отъ слабости	Крестьянина Томаша Сикитовъ урожд. Бартво житель вышеозначенной сумрачовъ отъ 8 Недѣли сего, Чарнавчицкаго приходанина	Тѣло его прих. ерофанковъ Заремба сего 1866 года февраля 11 дня на приходскомъ кладбищу похоронили.
12.	8.	62.	Тысяча восемъ сотъ шестьдесятъ шестого года, февраля осмого дня, въ дер. Бобовни своемъ крестьянинъ Янъ Жукъ отъ старости лѣтъ пріобщенъ Св. таинъ	Оставшейся вдовою Крестьянка урожд. Лось лишившихся жизни отъ роду 62 года, Чарнавчицкаго прихожанина, оставилъ сына Марціанку.	Тѣло его прих. ерофанковъ Заремба сего 1866 года февраля 11 дня на приходскомъ кладбищу похоронили.
13.	14.	19 Нед.	Тысяча восемъ сотъ шестьдесятъ шестого года, февраля четырнадцатаго дня, въ Им. Турнасвоемъ дитя Станиславъ	Метрій Іоаф. ерофанковъ, при жизни урожд. Бялыеръ Скарлатъ сумрачовъ отъ 19 Недѣли сего, Чарнавчицкаго прих.	Тѣло его прих. ерофанковъ Заремба сего 1866 года февраля 17 дня на приходскомъ кладбищу похоронили.
14.	20.	50.	Тысяча восемъ сотъ шестьдесятъ шестого года, февраля двадцатаго дня, въ дер. Немцу своемъ Крестьянка Марціанна урожд. Мацкунь лѣтъ пріобщена Св. Таинъ	Умершаго Крестьянина ерофанкова Болдинова жена умершая отъ роду 50 лѣтъ Чарнавчицкаго прихожанка, оставила детей ерофанка, Янка и Марціанну	Тѣло ея прих. ерофанковъ Заремба сего 1866 года февраля 23 дня на приходскомъ кладбищу похоронили.
15.	22.	8 Нед.	Тысяча восемъ сотъ шестьдесятъ шестого года, февраля двадцать второго дня, въ дер. Подлѣсье своемъ дитя Томашъ	Крестьянина Яна Домиковича урожд. Бердена Конората Янъ сумрачовъ отъ 8 Недѣли сего, Чарнавчицкаго прихожанина	Тѣло его прих. ерофанковъ Заремба сего 1866 года февраля 25 дня на приходскомъ кладбищу похоронили.
16.	24.	42.	Тысяча восемъ сотъ шестьдесятъ шестого года, февраля двадцать четвертаго дня, въ дер. Подлѣсье своемъ Крестьянинъ Доминикъ урожденецъ Бердена Янъ пріобщенъ Св.	Оставшейся вдовою Крестьянка Конората жена умершаго отъ роду 42 года, Чарнавчицкаго прихожанина, оставила детей сирота Антонія ерофанковъ	Тѣло его прих. ерофанковъ Заремба сего 1866 года февраля 27 дня на приходскомъ кладбищу похоронили.
			Мѣсяцъ	Мартъ	1866.
17.	1.	46.	Тысяча восемъ сотъ шестьдесятъ шестого года, Марта перваго дня, въ Им. Турна своемъ Крестьянинъ Янъ Жукъ отъ старости лѣтъ пріобщенъ Св.	Оставшейся вдовою Крестьянка урожд. Петкевича мужъ умершій отъ роду 46 лѣтъ, Чарнавчицкаго прихожанина, оставилъ Стефана, Анну, Вронислава, Марціанну, Акку	Тѣло его прих. ерофанковъ Заремба сего 1866 года Марта 3 дня на приходскомъ кладбищу похоронили.
18.	5.	1.	Тысяча восемъ сотъ шестьдесятъ шестого года, Марта пятого дня, въ дер. Лаготы своемъ дитя по имени Маріанна.	Мещанъ ерофанковъ ерофанковичъ урожд. Тертыковъ, Войтанов. сумрачовъ отъ 1 года дочь, Чарнавчицкаго прихожанка.	Тѣло ея прих. ерофанковъ Заремба сего 1866 года Марта 8 дня, на приходскомъ кладбищу похоронили.
19.	8.	2.	Тысяча восемъ сотъ шестьдесятъ шестого года, Марта осмого дня, въ М. Чарнавчицы своемъ дитя по имени Антоній	Мещанъ Александра и Маріи цейтъ урожд. Кунтевичъ Болдиновъ, сумрачовъ 2 лѣтъ сынъ, Чарнавчицкаго прихожанина	Тѣло его прих. Янъ Кременецкій сего 1866 года Марта 11 дня на приходскомъ кладбищу похоронили.
20.	9.	8 дни.	Тысяча восемъ сотъ шестьдесятъ шестого года, Марта девятого дня, въ дер. Турна своемъ дитя по имени Елена — " —	Крестьянинъ Павла и Доротеи урожд. Литвиновичъ, Мацневъ сумрачовъ отъ 8 дней дочь, Чарнавчицкаго прихожанка.	Тѣло ея прих. ерофанковъ Заремба сего 1866 года Марта 12 дня на приходскомъ кладбищу похоронили — " —
21.	16.	60.	Тысяча восемъ сотъ шестьдесятъ шестого года, Марта шестнадцатаго дня, въ дер. Лишна своемъ Крестьянинъ Петръ Минайтисъ отъ старости лѣтъ пріобщенъ	Оставшейся вдовою Крестьянка ерофанковъ урожд. Бобанъ мужъ умершій отъ роду 60 лѣтъ Чарнавчицкаго прихожанина, оставилъ Марка, Матеуша, Лишина Маріанну и Акку — " —	Тѣло его прих. Янъ Кременецкій сего 1866 года Марта 19. дня на приходскомъ кладбищу похоронили.

Kodak Color Control Patches
Blue Cyan Green Yellow Red Magenta White 3/Color Black
© Kodak. 2007 TM: Kodak

№	Число смерти	Лѣтъ отъ роду.	Когда? гдѣ? кто? отъ какой болѣзни или по какому случаю умеръ? былъ ли причащенъ Св. Таинъ.	Какого былъ состоянія? званія? сколько жилъ? изъ какого прихода и кого оставилъ дѣтей.	Какимъ именно Священникомъ когда и гдѣ похороненъ.
22.	20.	4.	Тысяча восемь сотъ шестьдесятъ шестого года, Марта двадцатаго дня, въ М. Чарнавчицахъ своихъ дитя Марiанна.	Мещанъ Гомеръ Зорь-уроженъ Ермиловъ зав. супругъ отъ 4 лѣтъ дочь Чарнавчицкихъ прихожанка.	Тѣло ея прих. Ник. Кирилловскій его 1866 года Марта 24 дня на приходскомъ кладбищѣ похоронено.
23.	26.	22.	Тысяча восемь сотъ шестьдесятъ шестого года, Марта двадцать шестого дня въ дер. Подлѣсье своихъ Кр. Майданка Довыдъ	Свободная состоянія дѣвица умершая отъ роду 22 лѣтъ Чарнавчицка прихожанка.	Тѣло ея прих. Ник. Кирилловскій его 1866 года Марта 29. дня на приходскомъ кладбищѣ похоронено.
			Мѣсяцъ.	Апрѣль.	1866.
24.	8.	5 мѣс.	Тысяча восемь сотъ шестьдесятъ шестого года Апрѣля осьмого дня, въ дер. Лишанка своихъ дитя Людмила Климентъ	Крестьянина Петра и Маріанны урожд. Жакъ Жуковъ зав. супругъ отъ 5 лѣтъ своихъ Чарнавч. прихожанинъ	Тѣло его прих. Ник. Кирилловскій его 1866 года Апрѣля 11 дня на приходскомъ кладбищѣ похоронено.
25.	8.	1.	Тысяча восемь сотъ шестьдесятъ шестого года, Апрѣля осьмого дня въ Чик. турна своихъ дитя по имени Стефанъ.	Мѣщанинъ Подд. Андрея и Анны урожд. Капцевича Жилинскій зав. супругъ отъ 1 года своихъ Чарнавч. прихожанинъ.	Тѣло его прих. Ефроникск. Заѣмка его 1866 года Апрѣля 11 дня на приходскомъ кладбищѣ похороненъ.
26.	13.	1/2.	Тысяча восемь сотъ шестьдесятъ шестого года, Апрѣля тринадцатаго дня, въ дер. турна своихъ дитя по имени Антонина	Крестьянина Ефременкова и Антонины урожд. Ярошевичъ Кунтиковъ зав. супругъ отъ 1/2 года своихъ Чарнавч. прихожанинъ	Тѣло его прих. Ефроникскій Заѣмка его 1866 года Апрѣля 16 дня на приходскомъ кладбищѣ похороненъ.
27.	13.	7.	Тысяча восемь сотъ шестьдесятъ шестого года, Апрѣля тринадцатаго дня въ дер. турна своихъ дитя по имени Стуканъ	Крестьянина Ѳаддея и Катерины урожд. Куртовичъ Ланцевъ зав. супругъ отъ 7 лѣтъ своихъ Чарнавч. прихожанинъ	Тѣло его прих. Ефроникскій Заѣмка его 1866 года Апрѣля 16 дня на приходскомъ кладбищѣ похороненъ.
28.	20.	4.	Тысяча восемь сотъ шестьдесятъ шестого года, Апрѣля двадцатаго дня, въ дер. турна своихъ дитя по имени Маріанна.	Крестьянина Петра и Ровы урожденной Вашкевичъ Шкутовъ зав. супругъ отъ 4 лѣтъ дочь Чарнавчицкихъ прихожанка.	Тѣло ея прих. Ефроникскій Заѣмка его 1866 года Апрѣля 23 дня на приходскомъ кладбищѣ похоронена.
29.	22.	1.	Тысяча восемь сотъ шестьдесятъ шестого года, Апрѣля двадцать второго дня, въ дер. турна своихъ дитя по имени Антоній	Крестьянина Петра и Ровы урожденной Вашкевичъ Шкутовъ зав. супругъ отъ 1 года своихъ Чарнавчицкій прихожанинъ	Тѣло его прих. Ефроникскій Заѣмка его 1866 года Апрѣля 23 дня на приходскомъ кладбищѣ похороненъ.
			Мѣсяцъ	Май	1866.
30.	1.	3.	Тысяча восемь сотъ шестьдесятъ шестого года, Мая перваго дня, въ Чик. турна своихъ дитя по имени Маріанна	Мѣщанинъ Подд. Яна и Ефраксиньи урожд. Кавцевичъ Урбановичъ зав. супругъ отъ 3 лѣтъ дочь Чарнавч. прихожанка	Тѣло ея прих. Ефроникскій Заѣмка его 1866 года Мая 4 дня на приходскомъ кладбищѣ похороненъ.
31.	1.	1.	Тысяча восемь сотъ шестьдесятъ шестого года, Мая перваго дня, въ Чик. турна своихъ дитя по имени Петръ.	Мѣщанинъ Подд. Мельхіора и Маріанны урожд. Мрочковичъ Мрочковъ зав. супругъ отъ 1 года своихъ Чарнавч. прихожанинъ	Тѣло его прих. Ефроникскій Заѣмка его 1866 года Мая 4 дня на приходскомъ кладбищѣ похороненъ.
32.	2.	6.	Тысяча восемь сотъ шестьдесятъ шестого года, Мая второго дня, въ дер. турна своихъ дитя по имени Антонина	Крестьянина Якуба и Маріанны урожд. Якута Дробышевъ зав. супругъ отъ 6 лѣтъ дочь Чарнавч. прихожанка.	Тѣло ея прих. Ефроникскій Заѣмка его 1866 года Мая 4 дня на приходскомъ кладбищѣ похоронена.
33.	7.	2.	Тысяча восемь сотъ шестьдесятъ шестого года, Мая седьмого дня, въ деревнѣ Пѣтицахъ своихъ дитя по имени Климента	Крестьянина Діонисія и Будовичъ урожд. Кисель Пѣтиковъ зав. супругъ отъ 2 лѣтъ дочь Чарнавчицкая прихожанка.	Тѣло ея прих. Ефроникскій Заѣмка его 1866 года Мая 10 дня на приходскомъ кладбищѣ похоронена.

Ермиловъ - Довыдъ - Шкутовъ - Ланцевъ - Мрочковъ - Дробышевъ - Шкутовъ.

N.	Числа смерти	Лѣтъ отъ роду.	Когда? гдѣ? кто? отъ какой болѣзни или по какому случаю умеръ? былъ ли причащенъ Св. Таинъ.	Какого былъ состоянія? званія? сколько жилъ? изъ какого прихода и кого оставилъ дѣтей.	Какимъ именно Священникомъ когда и гдѣ похороненъ.
34.	12.	1½.	Тысяча восемь сотъ шестьдесятъ шестого года. Мая двенадцатаго дня. въ дер. Терпиловичи своей собственной. Христіанинъ Константинъ	Мещанъ Антоній Теофилъ Терпиловскій бывшій завѣдующій хуторомъ отъ 1½ года сынъ Чарнавчицкій приходанинъ.	Тѣло его прих. церкви Зарѣчья погребено 1866 года Мая 13 дня. на приходскомъ кладбищѣ похоронилъ — — —
35.	13.	7.	Тысяча восемь сотъ шестьдесятъ шестого года. Мая тринадцатаго дня. въ дер. Турцевичи. Дитя по имени Марианна	Солдатъ Евмонъ Терентьевъ урожд. Пинскаго уѣзда завѣдующій хуторомъ отъ 7 лѣтъ дочь Чарнавчицка прихожанка —	Тѣло его прих. церкви Зарѣчья погребено 1866 года Мая 16 дня. на приходскомъ кладбищѣ похоронилъ — — —
36.	13.	1.	Тысяча восемь сотъ шестьдесятъ шестого года. Мая тринадцатаго дня. въ дер. Немцуевичи. Дитя по имени Настасія	Крестьянинъ Марка и Анны урожд. Антоновичъ Горневъ завѣдующій хуторомъ отъ 1 года дочь Чарнавчицка прихожанка.	Тѣло его прих. церкви Зарѣчья погребено 1866 года Мая 16 дня. на приходскомъ кладбищѣ похоронилъ — — —
37.	22.	1 мѣсяцъ.	Тысяча восемь сотъ шестьдесятъ шестого года. Мая двадцать второго дня въ М. Чарнавчицкихъ своихъ. Дитя Марианна отъ горл.	Мещанъ Ефимъ и Анны Гончаровъ урожд. Несна Гольдовъ завѣдующій хуторомъ отъ 1 мѣсяцевъ дочь Чарнавчицка прихожанка.	Тѣло его прих. церкви Зарѣчья погребено 1866 года Мая 28. дня на приходскомъ кладбищѣ похоронилъ.
38.	25.	7.	Тысяча восемь сотъ шестьдесятъ шестого года. Мая двадцать пятаго дня въ Чарнавчицкихъ своихъ. Дитя Гомеръ отъ горлавицы	Пресвятой Богородицы Казанскаго Марианъ урожд. Шиловъ Ковальскій завѣдующій хуторомъ отъ 7 лѣтъ своихъ Чарнавчицкій	Тѣло его прих. церкви Зарѣчья погребено 1866 года Мая 28 дня. на приходскомъ кладбищѣ похоронилъ — — —
			Маѣстъ	**Іюнь**	**1866**
39.	13.	6 дней	Тысяча восемь сотъ шестьдесятъ шестого года. Іюня тринадцатаго дня въ д. Видомлянахъ своихъ. Дитя по имени Антоній	Крестьянинъ Леона и Петроніи урожд. Иванъ Янчаревичъ завѣдующій хуторомъ отъ 6 дней своихъ Чарнавчицкій приходанинъ	Тѣло его прих. церкви Зарѣчья погребено 1866 года Іюня 16 дня. на приходскомъ кладбищѣ похоронилъ.
40.	23.	80.	Тысяча восемь сотъ шестьдесятъ шестого года. Іюня 23 дня. въ Немцевичахъ своихъ. Крестьянинъ Рафаилъ Ефимъ Гуркъ отъ старости и впрочемъ	Оставшійся вдовецъ Крестьянинъ Марианъ урожд. Сидоръ Гуркъ имѣвшій отъ роду 80 лѣтъ. Чарнавчицкій приходанинъ оставилъ дѣтей Матеуша, Луціана и Марианну	Тѣло его прих. церкви Зарѣчья погребено 1866 года Іюня 25 дня. на приходскомъ кладбищѣ похоронилъ — — —
41.	23.	6 лѣтъ.	Тысяча восемь сотъ шестьдесятъ шестого года. Іюня 23 дня. въ Немцевичахъ своихъ. Дитя Катерина.	Крестьянинъ Луціана и Констанціи урожд. Войцѣховскій Чайкрскій завѣдующій хуторомъ отъ 6 мѣсяцевъ дочь Чарнавчицка прихожанка.	Тѣло его прих. церкви Зарѣчья погребено 1866 года Іюня 25 дня. на приходскомъ кладбищѣ похоронилъ — — —
42.	27.	3.	Тысяча восемь сотъ шестьдесятъ шестого года. Іюня 27 дня. Ведлинскаго дня въ М. Чарнавчицкихъ своихъ. Дитя по имени Катерина	Крестьянинъ Ефима и Евдокіи урожд. Шиловъ Добышевъ завѣдующій хуторомъ отъ 3 лѣтъ дочь Чарнавчицка прихожанка.	Тѣло его прих. церкви Зарѣчья погребено 1866 года Іюня 30 дня. на приходскомъ кладбищѣ похоронилъ — — —
			Мѣсяцъ	**Іюль**	**1866**
43.	6.	4.	Тысяча восемь сотъ шестьдесятъ шестого года. Іюля шестого дня въ Немцевичахъ своихъ. Дитя по имени Анна	Крестьянинъ Ефима и Софіи урожд. Гольцъ Якутовъ завѣдующій хуторомъ отъ 4 лѣтъ дочь Чарнавчицка прихожанка.	Тѣло его прих. церкви Зарѣчья погребено 1866 года Іюля 9 дня на приходскомъ кладбищѣ похоронилъ —
44.	9.	7.	Тысяча восемь сотъ шестьдесятъ шестого года. Іюля девятаго дня. въ Немцевичахъ своихъ. Дитя по имени Павлина	Крестьянинъ Адама и Каролины урожд. Карпукъ Турцевичъ завѣдующій хуторомъ отъ 1 года дочь Чарнавчицка прихожанка.	Тѣло его прих. церкви Зарѣчья погребено 1866 года Іюля 12 дня на приходскомъ кладбищѣ похоронилъ.
45.	9.	2.	Тысяча восемь сотъ шестьдесятъ шестого года. Іюля девятаго дня въ Немцевичахъ своихъ. Дитя по имени Антоній	Умершій христіанскій младенецъ незаконнорожденный отъ 2 лѣтъ дочь Чарнавчицкій приходанинъ	Тѣло его прих. церкви Зарѣчья погребено 1866 года Іюля 12 дня на приходскомъ кладбищѣ похоронилъ.

N.	Числа смерти	Лѣтъ отъ роду.	Когда? гдѣ? кто? отъ какой болѣзни или по какому случаю умеръ? былъ ли причащенъ Св. Таинъ	Какого былъ состоянія? званія? сколько жилъ? изъ какого прихода и кого оставилъ дѣтей.	Какимъ именно Священникомъ когда и гдѣ похороненъ.
46.	16.	80.	Тысяча восемь сотъ шестьдесятъ шестого года, іюля шестнадцатого дня, въ м. Карнавчицахъ Кременецкаго уѣзда Осмомышленовичъ отъ старости былъ приобщенъ Св. таинъ	Пѣвческаго ордена выступающій Учитель по правамъ заведенія имѣвшій отъ роду 80 лѣтъ — —	Тѣло его Протоіерей Крестовоздвиженскій Каноникъ и Кавалеръ Евгеній Евгеновичъ Лео 1866 года іюля 18. дня на Приходскомъ Карнавчицкомъ кладбищѣ похороненъ —
47.	17.	2.	Тысяча восемь сотъ шестьдесятъ шестого года, іюля семнадцатого дня въ дер. Пещицу своей дитя по имени Ева —	Крестьянинъ Григорій и Анастасіи урожд: Евгеній Зорицевъ законныхъ дочери отъ 2 лѣтъ дочь Карнавчицкаго прихожанина.	Тѣло ея Протоіерей Іоаннъ Керенскій Лео 1866 года іюля 20 дня на Приходскомъ кладбищѣ похороненъ — —
48.	17.	1	Тысяча восемь сотъ шестьдесятъ шестого года, іюля семнадцатого дня, въ дер. Бойковцахъ своей дитя по имени Іоаннъ	Крестьянинъ Антоній и Анна Кузьмуковы урожд: Шувай Дробышевъ законныхъ сыновей отъ 1 года своей Карнавчицкій прихожанинъ.	Тѣло его Прот: Іоаннъ Керенскій Лео 1866 года іюля 20 дня на Приходскомъ кладбищѣ похороненъ — —
49.	20	8 лѣтъ.	Тысяча восемь сотъ шестьдесятъ шестого года, іюля двадцатого дня, въ Сел. Пещицу своей дитя по имени Антоній	Крестьянинъ Григорій и Татіана Шувуровы урожд: Шувъ Черкасовъ законныхъ сыновей отъ 8 лѣтъ своей Карнавчицкій прихожанинъ.	Тѣло его Прот: Іоаннъ Керенскій Лео 1866 года іюля 21 дня на Приходскомъ кладбищѣ похороненъ — —
50.	21.	6 лѣтъ.	Тысяча восемь сотъ шестьдесятъ шестого года, іюля двадцать первого дня, въ Сел. Бурлинцы своей дитя по имени Іосифа —	Крестьяне Аѳанасій и Маріанна урожд: Шувуловы Дробышевъ законныхъ сыновей отъ 6 лѣтъ своей дочь Карнавчицкаго прихожанина	Тѣло его Прот: Іоаннъ Керенскій Лео 1866 года іюля 27 дня на Приходскомъ кладбищѣ похороненъ — —
51.	24.	6	Тысяча восемь сотъ шестьдесятъ шестого года, іюля двадцать пятого дня, въ Сел. Видомлѣ своей дитя по имени Андрей	Крестьянинъ Михаилъ и Пелагія урожд: Шувай Марчуковъ законныхъ сыновей отъ 6 лѣтъ Карнавчицкаго прихожанина	Тѣло его Прот: Іоаннъ Керенскій Лео 1866 года іюля 28 дня на Приходскомъ кладбищѣ похороненъ — —
52.	28.	1	Тысяча восемь сотъ шестьдесятъ шестого года, іюля двадцать восьмого дня, въ Сел. Видомлѣ своей дитя по имени Франциска	Крестьянинъ Каэтанъ и Іевгенія урожд: Лесюрукъ Жидковъ законныхъ сыновей отъ 1 года Карнавчицкій прихожанинъ	Тѣло его Прот: Іоаннъ Керенскій Лео 1866 года іюля 31 дня на Приходскомъ кладбищѣ похороненъ — —
			с. Августъ.	с. Августъ.	1866.
53.	3.	64.	Тысяча восемь сотъ шестьдесятъ шестого года, Августа третьяго дня, въ Сел: Терпиловкѣ своей Вдов: Іероніи Терпиловской отъ старости былъ приобщенъ Св. таинъ —	Останавшейся вдовою жены урожд: Свирщевска первымъ законнымъ отъ роду 64 года Карнавчицкаго прихожанина — Останавшейся дочери Ѳомера Игнатія Никодема Салуцкаго Іоанны и Вонифатіи.	Тѣло его Прот: Іоаннъ Керенскій Лео 1866 года Августа 4 дня на Приходскомъ кладбищѣ похороненъ — —
54.	5.	7.	Тысяча восемь сотъ шестьдесятъ шестого года, Августа пятого дня, въ Сел. Лапотѣ своей дитя по имени Тадеуша отъ діаррѣи	Крестьянинъ Вавилъ и Ефраксинія урожд: Терпиловска Лапотъ законныхъ сыновей отъ 7 лѣтъ своей Карнавчицкій прихожанинъ.	Тѣло его Прот: Ефраній Заремба Лео 1866 года Августа 8 дня на Приходскомъ кладбищѣ похороненъ — —
55.	6.	2.	Тысяча восемь сотъ шестьдесятъ шестого года, Августа шестого дня, въ Сел: Лашина своей дитя по имени Михаилъ отъ діаррѣи	Крестьянинъ Николай и Анна урожд: Шидовъ Ермишчуковъ законныхъ сыновей отъ 2 лѣтъ своей Карнавчицкій прихожанинъ.	Тѣло его Прот: Ефраній Заремба Лео 1866 года Августа 9 дня на Приходскомъ кладбищѣ похороненъ — —
56.	8.	2.	Тысяча восемь сотъ шестьдесятъ шестого года, Августа осмого дня, въ Сел. Пещицу своей дитя по имени Антоніи отъ діаррѣи	Крестьянинъ Майданикъ Кустъ не законнорожденной отъ 2 лѣтъ своей Карнавчицкій прихожанинъ — —	Тѣло его Прот: Ефраній Заремба Лео 1866 года Августа 11 дня на Приходскомъ кладбищѣ похороненъ — —
57.	13.	3.	Тысяча восемь сотъ шестьдесятъ шестого года, Августа тринадцатого дня, въ Сел. Заворотѣ своей дитя по имени Ѳеклы отъ испуга	Крестьянинъ Томаша и Павлины урожд: Вертель Ежайцевъ законныхъ сыновей отъ 3 лѣтъ своей Карнавчицкій прихожанинъ — —	Тѣло его Прот: Ефраній Заремба Лео 1866 года Августа 16 дня на Приходскомъ кладбищѣ похороненъ
58.	13.	2.	Тысяча восемь сотъ шестьдесятъ шестого года, Августа тринадцатого дня, въ Сел. Видомлѣ своей дитя по имени Ефимія отъ Глаза	Крестьянинъ Каэтанъ и Іевгенія урожд: Лесюрукъ Жидковъ законныхъ сыновей отъ 2 лѣтъ своей Карнавчицкій прихожанинъ — —	Тѣло его Прот: Ефраній Заремба Лео 1866 года Августа 16 дня на Приходскомъ кладбищѣ похороненъ — —

Kodak Color Control Patches
Blue Cyan Green Yellow Red Magenta White 3/Color Black
© Kodak, 2007 TM: Kodak
inches cm

N.	Числа смерти	Лѣтъ отъ роду.	Когда? гдѣ? кто? отъ какой болѣзни или по какому случаю умеръ? былъ ли причащенъ Св. Таинъ.	Какого былъ состоянія? званія? сколько жилъ? изъ какого прихода и кого оставилъ дѣтей.	Какимъ именно Священникомъ когда и гдѣ похороненъ.
			Мѣсяцъ.	Сентябрь.	1866
59.	1.	3.	Тысяча восемь сотъ шестьдесятъ шестого года, Сентября перваго дня, въ Вел. Пѣницкомъ сельскомъ Казимиръ отъ Крупа.	Крестьянина Андрея и Романовы уроженецъ Пашко Трусовъ заштатный отъ 3 лѣтъ сего Харьковскаго приписанный.	Тѣло его Прав. Ѳеранскимъ Заремскаго 1866 года Сентября 3 дня на приходскомъ кладбищѣ похоронить.
60.	8.	2.	Тысяча восемь сотъ шестьдесятъ шестого года, Сентября осмого дня, въ Вел. Пѣницкомъ сельскомъ Дитко отъ Крупа.	Крестьянина Сидора и Гудовой уроженецъ Кирилловичъ Жуковъ заштатный отъ 2 лѣтъ сего Харьковскій приписанный.	Тѣло его Прав. Ѳеранскимъ Заремскаго 1866 года Сентября 11 дня на приходскомъ кладбищѣ похоронить — " —
61.	12.	62.	Тысяча восемь сотъ шестьдесятъ шестого года, Сентября 12 числа пятаго дня, въ деревнѣ Пинка сельскомъ Крестьянинъ Мирцинъ Жавъ отъ старости былъ пріобщенъ Св.	Оставилъ вдовою Крестьянку Евгенію урожденную Пашко супружество сей отъ роду 62 лѣтъ Харьковскаго прихода: оставилъ Казимира, Роніанну и Зелену.	Тѣло его Прав. Яномъ Кѣреновскимъ сего 1866 года Сентября 15 дня на приходскомъ кладбищѣ похоронить.
62.	15.	3.	Тысяча восемь сотъ шестьдесятъ шестого года, Сентября пятнадцатаго дня, въ Вел. Подлѣсномъ сельскомъ Крестьянка Ирина отъ горячки — " —	Крестьянина Павла и Евы уроженецъ Полтавской Гнилушовъ заштатный отъ 3 лѣтъ дочь Харьковскаго приписанная — " —	Тѣло ея Прав. Ѳеранскимъ Заремскаго 1866 года Сентября 16 дня на приходскомъ кладбищѣ похоронить — " —
63.	18.	46.	Тысяча восемь сотъ шестьдесятъ шестого года, Сентября Осмнадцатаго дня, въ Харьковскомъ сельскомъ Мѣщанка Агафья уроженка Живовъ отъ горячки былъ у исповѣди.	Умершаго мѣщанина Ѳедора Пивоварова законная отъ роду 46 лѣтъ Харьковскаго прихода, оставила дѣтей Дементія, Катерину и Ѳеофанію — " —	Тѣло ея Прав. Яномъ Кѣреновскимъ сего 1866 года Сентября 18 дня на приходскомъ кладбищѣ похоронить — " —
64.	19.	20.	Тысяча восемь сотъ шестьдесятъ шестого года, Сентября Девятнадцатаго дня, въ Харьковскомъ сельскомъ Мѣщанинъ Іосифъ Гомзиковъ отъ горячки былъ у исповѣди.	Свободнаго состоянія юноша холостой отъ роду 20 лѣтъ Харьковскій приписанный.	Тѣло его Прав. Яномъ Кѣреновскимъ сего 1866 года Сентября 19 дня на приходскомъ кладбищѣ похоронить — " —
65.	20	2.	Тысяча восемь сотъ шестьдесятъ шестого года, Сентября Двадцатаго дня, въ Вел. Пѣницкомъ сельскомъ Дитя Николай отъ вереда — "	Крестьянина Павла и Маріанны уроженецъ Антоновичъ Третьяковъ заштатный отъ 2 лѣтъ сего Харьковскій приписанный — "	Тѣло его Прав. Ѳеранскимъ Заремскаго 1866 года Сентября 22 дня на приходскомъ кладбищѣ похоронить — " —
66.	20.	40.	Тысяча восемь сотъ шестьдесятъ шестого года, Сентября Двадцатаго дня, въ Харьковскомъ сельскомъ Мѣщанинъ Людвикъ уроженецъ Эртелевъ отъ горячки былъ у исповѣди.	Оставшегося вдовцемъ Мѣщанина Бѣлина жена умершая отъ роду 40 лѣтъ Харьковскаго прихода оставила дѣтей Іосифа и Томаша — " —	Тѣло ея Прав. Ѳеранскимъ Заремскаго 1866 года Сентября 20 дня на приходскомъ кладбищѣ похоронить — " —
67.	20.	22.	Тысяча восемь сотъ шестьдесятъ шестого года, Сентября Двадцатаго дня, въ Харьковскомъ сельскомъ Мѣщанинъ Янъ Кѣреновскій отъ горячки	Свободнаго состоянія юноша холостой отъ роду 22 года Харьковскій приписанный.	Тѣло его Прав. Яномъ Кѣреновскимъ сего 1866 года Сентября 20 дня на приходскомъ кладбищѣ похоронить — " —
68.	21.	33.	Тысяча восемь сотъ шестьдесятъ шестого года, Сентября Двадцать перваго дня, въ Вел. Подлѣсномъ сельскомъ Крестьянка Ева уроженка Пашкова отъ горячки былъ у исповѣди	Оставшегося вдовцемъ Крестьянина Павла Живуна жена умершая отъ роду 33 лѣтъ Харьковскаго прихода оставила сына Мануха — " —	Тѣло ея Прав. Ѳеранскимъ Заремскаго 1866 года Сентября 22 дня на приходскомъ кладбищѣ похоронить — " —
69.	24.	2.	Тысяча восемь сотъ шестьдесятъ шестого года, Сентября Двадцать четвертаго дня, въ Бердичѣ, сельскомъ Дитя Викентій отъ инкарната	Мѣщанина Ефимина и Аннуроженецъ Шутковскій Чиневскій заштатный отъ 2 лѣтъ сего Харьковскій приписанный — "	Тѣло его Прав. Яномъ Кѣреновскимъ сего 1866 года Сентября 26 дня на приходскомъ кладбищѣ похоронить — " —
70.	25.	1.	Тысяча восемь сотъ шестьдесятъ шестого года, Сентября Двадцать пятаго дня, въ Вел. Подлѣсномъ сельскомъ Дитя Мануй отъ горячки	Крестьянина Павла и Евы уроженца Живуновъ заштатный отъ года Харьковскій приписанный — " —	Тѣло его Прав. Ѳеранскимъ Заремскаго 1866 года Сентября 26 дня на приходскомъ кладбищѣ похоронить — " —
71.	25.	2.	Тысяча восемь сотъ шестьдесятъ шестого года, Сентября Двадцать пятаго дня, въ Тертиловичи, сельскомъ Дитя Ефремовъ отъ инкарната	Мѣщанина Адама и Катерины уроженецъ Кременчуга Тертиловскій заштатный отъ 2 лѣтъ сего Харьковскій приписанный	Тѣло его Прав. Яномъ Кѣреновскимъ сего 1866 года Сентября 27 дня на приходскомъ кладбищѣ похоронить — " —

Kodak Color Control Patches
Blue Cyan Green Yellow Red Magenta White 3/Color Black
© Kodak, 2007 TM: Kodak

N.	Числа смерти	Лѣтъ отъ роду.	Когда? гдѣ? кто? отъ какой болѣзни или по какому случаю умеръ? былъ ли причащенъ Св. Таинъ	Какого былъ состоянія? званія? сколько жилъ? изъ какого прихода и кого оставилъ дѣтей.	Какимъ именно Священникомъ когда и гдѣ похороненъ.
72.	25.	4.	Тысяча восемь сотъ шездесятъ шестого года, Сентября двадцатаго дня, въ Сел: Бимбиревичи своего вина Марианна отъ лихорадки.	Крестьянина Павла и Катерины урожденной Кочуръ Жидковъ зак: супругъ отъ 4 лѣтъ дочь Чарнавчицкаго прихожанка — „ — „ —	Тѣло ея погребено Ѳраномъ Заремскимъ 1866 года, Сентября 27 дня на приходскомъ кладбищѣ похоронено — „ — „ —
73.	28.	26	Тысяча восемь сотъ шездесятъ шестого года, Сентября двадцать осмого дня, въ М: Чарнавчицкомъ своего мещ: Марианна урожд: Терешина отъ холеры былъ у Исповѣди	Оставшаяся вдовою мещ: Станислава Гомбинова жена, имѣетъ отъ роду 26 лѣтъ Чарнавчицкаго прихожанка, оставила сына Антонія — „ —	Тѣло ея погребено Янъ Кереновскимъ 1866 года Сентября 28 дня на приходскомъ кладбищѣ похоронено — „ — „ —
74.	28.	4	Тысяча восемь сотъ шездесятъ шестого года, Сентября двадцать осмого дня, въ Мертиловичи своего сына Марианна отъ лихорадки.	Дворянина Павла и Теофилы урожд: Мертиловича Жидковскихъ зак: супруга отъ 4 лѣтъ дочь Чарнавчицкаго прихожанка — „ — „ —	Тѣло ея погребено Янъ Кереновскимъ 1866 года Сентября 30 дня на приходскомъ кладбищѣ похоронено — „ — „ —
75.	27.	47.	Тысяча восемь сотъ шездесятъ шестого года, Сентября двадцать седьмого дня, въ Им: Черинъ своего мещ: Іосифъ Ѳртеговъ отъ чахотки былъ 8 Сентяб: у Исповѣди.	Оставшейся вдовою Христиною Гавриловичъ мужъ имѣвшій отъ роду 47 лѣтъ Чарнавчицкаго прихожанинъ Оставилъ дѣтей Луканя, Антонія, Петра Настасію и Судовію.	Тѣло его погребено Янъ Кереновскимъ 1866 года Сентября 29 дня на приходскомъ кладбищѣ похоронено — „ — „ —
76.	29.	28.	Тысяча восемь сотъ шездесятъ шестого года, Сентября двадцать девятаго дня, въ Чарнавчицкомъ своего отставнаго Солдата Марка Лѣщука отъ холеры былъ у Исповѣди —	Свободнаго состоянія хохла имѣвшій отъ роду 28 лѣтъ Чарнавчицкій прихожанинъ.	Тѣло его погребено Янъ Кереновскимъ 1866 года Сентября 29. дня на приходскомъ кладбищѣ похоронено — „ — „ —
77.	29.	40.	Тысяча восемь сотъ шездесятъ шестого года, Сентября двадцать девятаго дня, въ Чарнавчицкомъ своего мещ: Александръ Гомбиновъ отъ холеры былъ у Исповѣди — —	Оставшейся вдовою Марціанны урожд: Крутневичъ мужъ имѣвшій отъ роду 40 лѣтъ Чарнавчицкимъ прихожанинъ — Оставилъ дѣтей Марианну и Анастасію —	Тѣло его погребено Янъ Кереновскимъ 1866 года Сентября 29. дня на приходскомъ кладбищѣ похоронено — „ — „ —
			Мѣсяцъ	Октябрь	1866
78.	1.	28.	Тысяча восемь сотъ шездесятъ шестого года, Октября перваго дня, въ Чарнавчицкомъ своего мещан: Станиславъ Гомбиновъ отъ холеры былъ у Исповѣди.	Умершей Марианны урожд: Терешинева мужъ имѣвшій отъ роду 28 лѣтъ Чарнавчицкій прихожанинъ оставилъ послѣ себя сына Антонія — —	Тѣло его погребено Янъ Кереновскимъ 1866 года Октября 1. дня на приходскомъ кладбищѣ похоронено — „ — „ —
79.	1.	75.	Тысяча восемь сотъ шездесятъ шестого года, Октября перваго дня, въ Сел: Иваниовичи своего мещ: Петръ Мертиловскій отъ старости былъ пріобщенъ Св. та-	Оставшейся вдовою Анною урожд: Мертиловича мужъ имѣвшій отъ роду 75 лѣтъ Чарнавчицкаго прихожанинъ: Оставилъ дѣтей Яна, Ивана, Маргинату и Марианну.	Тѣло его погребено Янъ Кереновскимъ 1866 года Октября 3 дня на приходскомъ кладбищѣ похоронено — „ — „ —
80.	3.	68.	Тысяча восемь сотъ шездесятъ шестого года, Октября третьяго дня, въ Чарнавчицкомъ своего Мещанина Антонія Гомбиновъ отъ холеры.	Умершей Марианны урожденной Мертиловичъ мужъ имѣвшій отъ роду 68 лѣтъ Чарнавчицкимъ прихожанинъ оставилъ Анну, Ѳраниціску и Ѳвгенію	Тѣло его погребено Янъ Кереновскимъ 1866 года Октября 3. дня на приходскомъ кладбищѣ похоронено — „ — „ —
81.	3.	75.	Тысяча восемь сотъ шездесятъ шестого года, Октября третьяго дня, въ дер: Видомлѣ своего Крестьянина Василія Гомбовича отъ холеры	Оставшейся вдовою Марианны урожденной Діанішонъ мужъ имѣвшій отъ роду 75 лѣтъ Чарнавчицкимъ прихожанинъ оставилъ Іосифата и Дмитра.	Тѣло его погребено Ѳраномъ Заремскимъ 1866 года Октября 4 дня на приходскомъ кладбищѣ похоронено
82.	8.	60.	Тысяча восемь сотъ шездесятъ шестого года, Октября осмого дня, въ дер: Видомлѣ своего Крестьянина Іосифата Гомбовича отъ холеры	Оставшейся вдовою Маргинатою урожденной Жидковъ мужъ имѣвшій отъ роду 60 лѣтъ Чарнавчицкимъ прихожанинъ Оставилъ Игната, Іосифа и Анну Катерину и Ѳраниціску —	Тѣло его погребено Ѳраномъ Заремскимъ 1866 года Октября 8 дня на приходскомъ кладбищѣ похоронено
83.	11.	4.	Тысяча восемь сотъ шездесятъ шестого года, Октября Одиннадцатаго дня, въ Сел: Тынна своего сына Андрей отъ Крупа.	Крестьянина Іосифа и Анны урожденной Поликовъ Мулярчичъ Завѣщанный отъ 4 лѣтъ сынъ Чарнавчицкій прихожанинъ —	Тѣло его погребено Янъ Кереновскимъ 1866 года Октября 14 дня на приходскомъ кладбищѣ похоронено — „ — „ —
84.	11.	43.	Тысяча восемь сотъ шездесятъ шестого года, Октября Одиннадцатаго дня, въ Сел: Видомлѣ своего Крестьянина Тесла отъ Чахотки.	Умершаго Крестьянина Антонія Степановича Тесла имѣвшаго отъ роду 43 лѣтъ Чарнавчицкаго прихожанина Оставила дочь Марианну —	Тѣло его погребено Янъ Кереновскимъ 1866 года Октября 14 дня на приходскомъ кладбищѣ похоронено — „ — „ —

Kodak Color Control Patches
Blue Cyan Green Yellow Red Magenta White 3/Color Black
© Kodak, 2007 TM: Kodak

N.	Числа смерти	Лѣтъ отъ роду.	Когда? гдѣ? кто? отъ какой болѣзни или по какому случаю умеръ? былъ ли причащенъ Св. Таинъ.	Какого былъ состоянія? званія? сколько жилъ? изъ какого прихода и кого оста вилъ дѣтей.	Какимъ именно Священникомъ когда и гдѣ похороненъ.
85.	20.	12.	тысяча восемь сотъ шестьдесятъ шестого года, октября 19 двадцатаго дня, въ дер. Пестишевичахъ раб. Божіей дѣвица Теофилактъ Кур-	Отца Константина Людвиковича Кунцевичъ законнорожденная отъ 12 лѣтъ дочь Карнавченка прихожанка.	тѣло ея прич. къ Христовѣ лѣто 1866 года октября 22 дня на приходскомъ кладбищѣ похоронили — —
86.	21.	21.	тысяча восемь сотъ шестьдесятъ шестого года, октября двадцать перваго дня, въ дер. подлѣсье свящ. Христ. Тейша уроженъ Мардвинъ отъ роднаго отца Іова Тейшева	Оставшегося вовсемъ Христ. Тейша малолѣтнаго сына отъ роду 21 лѣтъ Карнав. прихожанина Оставшія дѣтей Петра, Андрея, Іосифа и Іоанна	тѣло ея прич. Христіанскія Карнавской лѣто 1866 года октября 24 дня на приходскомъ кладбищѣ похоронили — — —
87.	22.	70.	тысяча восемь сотъ шестьдесятъ шестого года октября 19 двадцать второго дня, въ дер. Пашевичахъ свящ. Христ. Михаилъ Жукъ отъ Старо-	Свободнаго состоянія Старикъ имѣвшій отъ роду 70 лѣтъ Карнавченецъ прихожанинъ.	тѣло его прич. Христіанскія Карнавской лѣто 1866 года октября 24 дня на приходскомъ кладбищѣ похоронили.
88.	24.	1.	тысяча восемь сотъ шестьдесятъ шестого года октября 22 двадцать четвертаго дня, въ дер. Стишкахъ свящ. дитя Клара отъ Шкаря-	Христ. Сильвестра Іосифовича уроженца Ошмянскаго уѣзда Новинскаго заказа отъ 1 года дочь Карнавченка прихожанка.	тѣло ея прич. Христіанскія Карнавской лѣто 1866 года октября 27 дня на приходскомъ кладбищѣ похоронили — —
			Мѣсяцъ.	Іюнь	1866.
89.	3.	1.	тысяча восемь сотъ шестьдесятъ шестого года Іюня третьяго дня, въ дер. Стишкахъ свящ. дитя полякъ Іоаннъ отца отъ Шкаря-	Христ. Станислава Буйволовича уроженца Ошмянскаго уѣзда Мендеевскаго заказа отъ 1 года дочь Карнавченка прихожанка.	тѣло ея прич. Христіанскія Карнавской лѣто 1866 года Іюня 2 дня на приходскомъ кладбищѣ похоронили — —
90.	9.	6 мѣс.	тысяча восемь сотъ шестьдесятъ шестого года Іюня девятаго дня, въ дер. Пешицахъ свящ. дитя полякъ Іоаннъ отъ Кашею	Христ. Василія Іоанновича уроженца Антоновичевскаго заказа отъ 6 мѣсяцевъ свящ. Карнавченецъ прихожанинъ	тѣло его прич. Христіанскія Карнавской лѣто 1866 года Іюня 12. дня на приходскомъ кладбищѣ похоронили.
91.	13.	1.	тысяча восемь сотъ шестьдесятъ шестого года, Іюня тринадцатаго дня, въ дер. Ивахновичахъ дитя Іосифъ отъ шкарпан-	Христ. Николая и Мартемьяна уроженца Дмитровскаго заказа отъ 1 года свящ. Карнавч. прихожанинъ	тѣло его прич. Христіанскія Карнавской лѣто 1866 года Іюня 16 дня на приходскомъ кладбищѣ похоронили — —
92.	15.	10 мѣс.	тысяча восемь сотъ шестьдесятъ шестого года, Іюня пятнадцатаго дня, въ м. Карнавченъ дитя Антоній отъ шкарпан-	Однодв. Евы Абрамовичевой незаконно рожденный отъ 10 мѣсяцевъ свящ. Карнавченецъ прихожанинъ — —	тѣло его прич. Христіанскій лѣто 1866 года Іюня 18 дня на приходскомъ кладбищѣ похоронили — —
93.	19.	12 дней	тысяча восемь сотъ шестьдесятъ шестого года, Іюня девятнадцатаго дня, въ Ин. мировъ дитя по имени Катерина.	Прусскій подд. Андреанъ Іосифовичъ уроженецъ Познанскаго Помпотовскаго заказа отъ 12 дней дочь Карнав. прихожанка.	тѣло его прич. Христіанскія Карнавской лѣто 1866 года Іюня 21. дня на приходскомъ кладбищѣ похоронили — —
94.	20.	57.	тысяча восемь сотъ шестьдесятъ шестого года, Іюня двадцатаго дня, въ дер. Пешицахъ свящ. Христ. Максимъ Андрушковичъ отъ желтухи, былъ пріобщенъ Св.	Оставшійся вдовою Настасіи уроженецъ свящ. служившій отъ роду 57. лѣтъ Карнав. прихожанинъ Оставшія дѣтей: Антонія Павлину Іосифу и Стефанію	тѣло его прич. Христіанскія Карнавской лѣто 1866 года Іюня 22 дня на приходскомъ кладбищѣ похоронили.
95.	23.	50.	тысяча восемь сотъ шестьдесятъ шестого года, Іюня двадцать третьяго дня, въ дер. Стишкахъ свящ. Вдов. Анна уроженка Свирковича отъ каменю былъ пріобщена	Умершаго Вдов. Іеронима Петровича жена и оставшаяся отъ роду 50 лѣтъ Карнавченка, Оставшія дѣтей Валерія и Домицелу.	тѣло ея прич. Христіанскій лѣто 1866 года Іюня 25. дня на приходскомъ кладбищѣ похоронили
96.	25.	70.	тысяча восемь сотъ шестьдесятъ шестого года, Іюня двадцать пятаго дня, въ дер. Братьяховичахъ свящ. Мих. Констанція уроженца Кольцевичъ отъ старости былъ пріо-	Умершаго Мих. Томаша Квидерскаго жена оставшаяся отъ роду 70 лѣтъ Карнавч. прихожанка Оставшія дѣтей Якуба Симона и Викторію	тѣло ея прич. Христіанскій лѣто 1866 года Іюня 28 дня на приходскомъ кладбищѣ похоронили — —
			Мѣсяцъ	Декабрь	1866.
97.	1.	52.	тысяча восемь сотъ шестьдесятъ шестого года, Декабря перваго дня въ дер. Пешицахъ свящ. Христ. Пелагія уроженецъ Овганичъ отъ желтухи былъ пріобщенъ Св	Умершаго Христ. Яна Жукъ жена оставшаяся отъ роду 52 года Карнавченка прихожанка Оставшія дѣтей Матрону	тѣло ея прич. Христіанскій лѣто 1866 года Декабря 1 дня на приходскомъ кладбищѣ похоронили — —

Kodak Color Control Patches
Blue Cyan Green Yellow Red Magenta White 3/Color Black
© Kodak, 2007 TM: Kodak

N.	Числа смерти	Лѣтъ отъ роду.	Когда? гдѣ? кто? отъ какой болѣзни или по какому случаю умеръ? былъ ли причащенъ Св. Таинъ.	Какого былъ состоянія? званія? сколько жилъ? изъ какого прихода и кого оставилъ дѣтей.	Какимъ именно Священникомъ когда и гдѣ похороненъ.
98.	2.	25.	тысяча восемь сотъ шестьдесятъ шестого года Января втораго дня въ М. Чарнавчицы Кобринскаго Франциевъ Болдовъ отъ паду	Свободнаго состоянія холостой отъ роду 25 лѣтъ Чарнавчицкій приходанинъ	тѣло его прих. свящ Кереновскій его 1866 года Января 4 дня на приходскомъ кладбищѣ похоронилъ.
99.	9.	2.	тысяча восемь сотъ шестьдесятъ шестого года Января Девятаго дня въ дер. Пещицы своего дитяти имя Евстигнѣя отъ кашлю	Крестьянина Катеринопольской Андрушевской Волости Васильевъ заграничный отъ 2 лѣтъ дочь Чарнавчицка прихожанка —	тѣло его прих. свящ Кереновскій его 1866 года Января 12 дня на приходскомъ кладбищѣ похоронилъ.
100.	18.	8 дней	тысяча восемь сотъ шестьдесятъ шестого года Января Восемнадцатаго дня въ дер. Пещицы своего дитяти Пущіа отъ слабости.	Крестьянина Антонопольской волости Евсикиновъ законный отъ 8 дней дочь Чарнавчицка прихожанка.	тѣло его прих. свящ Кереновскій его 1866 года Января 20 дня на приходскомъ кладбищѣ похоронилъ.
101.	22.	20 дней	тысяча восемь сотъ шестьдесятъ шестого года Января Двадцать второго дня въ дер. Стрѣлковской дитя мужескаго пола отъ слабости	Крестьянина Маріанна Евдокимовича Герасимука Костовъ законный отъ 20 дней своего, Чарнавчицкій приходанинъ.	тѣло его прих. ѳранцъ Заримба его 1866 года Января 24. дня на приходскомъ кладбищѣ похоронилъ — " —
102.	24.	46.	тысяча восемь сотъ шестьдесятъ шестого года Января Двадцать четвертаго дня въ дер. Бѣлой Вѣсковой Крестьянинъ Казиміръ Ждановъ отъ чахотки былъ пріобщенъ	Отставной Лѣсной стражникъ Казиміръ Ивановъ отъ роду 46 лѣтъ Чарнавчицкій приходанинъ Оставилъ дѣтей пять ра. Антонія, Маріанна и Люц.	тѣло его прих. свящ Кереновскій его 1866 года Января 27. дня на приходскомъ кладбищѣ похоронилъ.
103.	25.	4.	тысяча восемь сотъ шестьдесятъ шестого года Января Двадцать пятаго дня въ дер. Ивановичахъ сына по имени Амвросій	Крестьянина Іоанна Ѳранцевъ Болдовъ Кобринской волости законный отъ 4 лѣтъ сынъ Чарнавчицкій приходанинъ.	тѣло его прих. свящ Кереновскій его 1866 года Января 27. дня на приходскомъ кладбищѣ похоронилъ — " —

Что сіи выписи сходны съ метрическими о приложеніи собственноручно подписуемъ м. Чарнавчицы 1866 года Января 30 дня.

Настоятель Кос: ѳранцъ Заримба.

Сверить съ подлинными свидѣтельствуемую 1866 года Января 2 дня г. Брестъ

Брестскій Деканъ Іс Вознюкъ

Кобринской-Васильевской-Ивановской-Жидовской-Кобринской-

80

ВЫПИСИ

МЕТРИЧЕСКОЙ КНИГИ

Высоко Литовской

РИМСКО - КАТОЛИЧЕСКОЙ ПРИХОДСКОЙ ЦЕРКВИ

ЧАСТЬ ПЕРВАЯ.

О РОДИВШИХСЯ.

съ *1* числа Мѣсяца *Января* **18***66* года. —

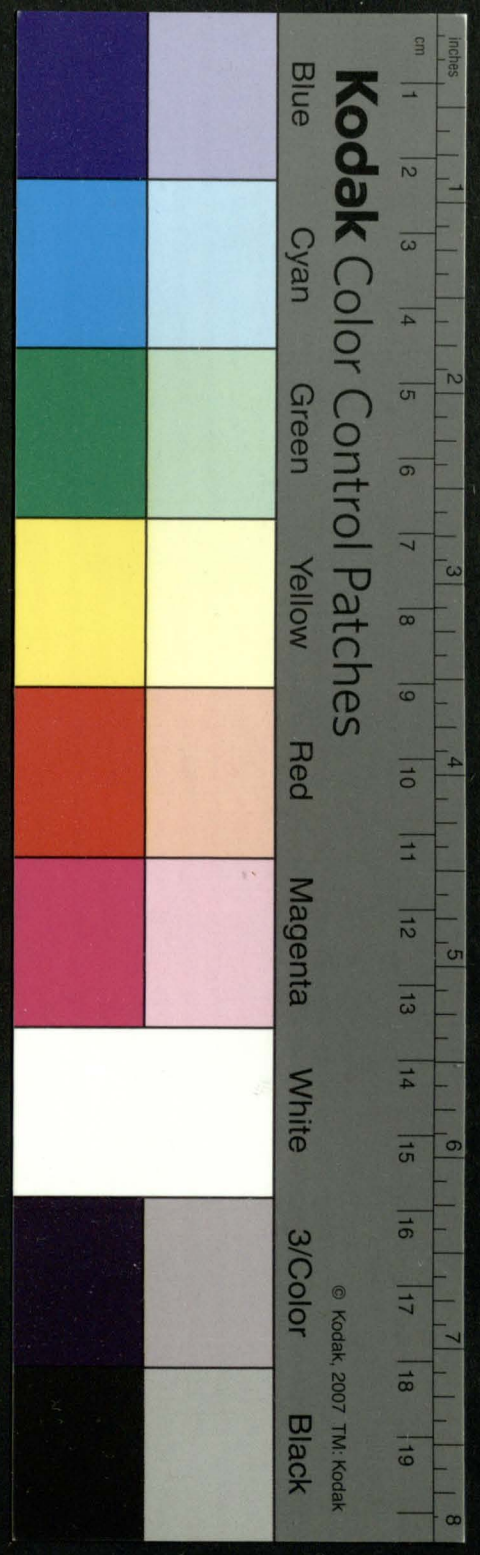

Фамилія окрещеннаго.	№	Счетъ родившихся. Мужескаго пола.	Женскаго пола.	Числа. Рожденія.	Крещенія.	Когда, гдѣ, кто и кѣмъ, одною ли водою, или со всѣми обрядами таинства окрещенъ?	Какихъ родителей, когда и гдѣ, т. е., въ какомъ приходѣ родился крещенный?	Кто были по имяни и прозванію восприемники при Св. Крещеніи и кто присутствовалъ?	Рукоприкладство свидѣтелей записи по желанію.
Ивановскихъ	1.	—	1.	1866 Января 1-го 5. дня.	6.	Января. — Новаго Весьегонскаго Шестаго десятка Шестого года Января 6-го дня въ Вольяновской Приходской Римско Католической Церкви окрещенъ младенецъ по имяни Елеонора Крещенъ Ксендзомъ Отцемъ Каэтаномъ Листопровскимъ Настоятельствующимъ Вольяновской Церкви. —	1866 Одноодворцовъ Николая и Вознесенія урождонной Прилепиной Тимофѣевыхъ Тимофѣевскихъ законныхъ супруговъ дѣтъ родившаяся Новаго Весьегонскаго Шестъ десятка Шестого года Января 5-го вечеромъ точного Прихода въ Деревни Тимофѣевскаго. —	Воспріемниками были Одноодворецъ Григорій Тимофѣевскій Шестого Тимофѣевскаго Общества. —	
Ивановскихъ	2.	—	2.	1866 Января 24. дня.	26.	Новаго Весьегонскаго Шестъ десятка Шестого года Января 26-го дня въ Вольяновской Римско Католической Церкви окрещенъ младенецъ по имяни Ева Крещенъ Ксендзомъ Отцемъ Каэтаномъ Листопровскимъ Настоятельствующимъ Вольяновской Церкви. —	Жительницы Іосифовской Слободки Дѣвицы Анны Іосифовой дочь родившаяся Новаго Весьегонскаго Шестъ десятка Шестого года Января 24-го вечеромъ точного Прихода въ Деревни Вольянова. —	Воспріемницами были Крестьянка Александра Константинова Кондевичихина дѣвица. —	
Ивановскихъ	3.	1.	2	1866 Февраля 12 дня	12.	Новаго Весьегонскаго Шестъ десятка Шестого года Февраля 12-го дня въ Вольяновской Приходской Римско Католической Церкви окрещенъ младенецъ по имяни Андрей Крещенъ Ксендзомъ Отцемъ Каэтаномъ Листопровскимъ Настоятельствующимъ Вольяновской Церкви. —	1866. Крестьянъ Ефрема и Аѳанасіи Урождонной Калевиной Силиныхъ законныхъ супруговъ Вольяновской Новаго Весьегонскаго Шестъ десятка Шестого года Февраля 12-го по утру точного Прихода въ Деревни Вольянова. —	Воспріемниками были Крестьянинъ Іосифъ Новоторжскаго Бобрскаго уѣзда Крестьянина Карла Яковлевича. —	

Фамилія крещеннаго.	№	Счетъ родившихся. Мужескаго пола.	Женскаго пола.	Числа. Рожденія.	Крещенія.	Когда, гдѣ, кто и кѣмъ, одною ли водою, или со всѣми обрядами таинства окрещенъ?	Какихъ родителей, когда и гдѣ, т. е., въ какомъ приходѣ родился крещенный?	Кто были по имяни и прозванію восприемники при Св. Крещеніи и кто присутствовалъ?	Рукоприкладство свидѣтелей записи по желанію.
Трусевичъ.	4.	1.	3	1866 Марта 25 дня	28.-	Марта — Тысяча Восемь сотъ Шестьдесятъ Шестаго года Марта двадцать восьмаго дня во Вильчиновской Корчмѣ Римско Католической Церкви окрещенъ младенецъ по имяни Марія Антонина Корецкой Околицы Высокополенской Гмины Константиновскимъ Настоятелемъ Маціевскимъ съ совершеніемъ всѣхъ обрядовъ таинства	1866. — Отъ законныхъ Николая и Вальеріи Супруговъ Трусевичей Корчмарей Вильчинскихъ законнаго супружества дѣтъ родился Іюня Тысяча Восемь сотъ Шестьдесятъ Шестаго года Марта 25 дня вечеромъ тогожъ Прихода въ Селеніи Тенсурахъ. —	Іуда. — Воспріемниками были Дворянинъ Алексѣй Іустиновичъ Крусевичъ съ Законною супругою Дворянкою Маріею Корецкою. —	
Жаворонковъ	5.	1.	4.	1866 Апрѣля 20 дня	22.-	Апрѣля — Тысяча Восемь сотъ Шестьдесятъ шестаго года Апрѣля двадцать второго дня во Вильчиновской Римско Католической Церкви окрещенъ младенецъ по имяни Іосифъ Кржиштофъ Онуфріевичъ Настоятелемъ Маціевскимъ Настоятелемъ оной Вильчиновской Церкви съ совершеніемъ всѣхъ обрядовъ таинства. —	1866 Законной Антоніи Іустиновой Жаворонковой Мѣщанки Тенсурскихъ Законнаго супружества дѣтъ Іюня Тысяча Восемь сотъ Шестьдесятъ Шестаго года Апрѣля 20 дня вечеромъ тогожъ Прихода въ Селеніи Тенсурахъ. —	Іуда. —	
Жаворонковъ	6.	2.	4	1.	1.	Января. — Тысяча Восемь сотъ Шестьдесятъ Шестаго года Января перваго дня въ Вильчинскомъ Римско Католическомъ Костелѣ окрещенъ младенецъ по имяни Кароль Ксаверій Адольфъ Тарновскимъ Настоятелемъ онаго Маціевскимъ Костела съ совершеніемъ всѣхъ обрядовъ таинства	1866 Крестьянъ Конрата Елены Супруговъ деревни Кольчинской Каѳолическихъ Законныхъ супруговъ родившійся Тысяча Восемь сотъ Шестьдесятъ Шестаго года Іюня Тенсурскаго Прихода въ Деревнѣ Журчикѣ. —	Іуда. — Воспріемниками были Крестьянка Кароль Маціевской съ Апполоніею Алексѣевою. —	

Фамилія окрещеннаго.	№	Счетъ родившихся. Мужескаго пола.	Женскаго пола.	Числа. Рожденія	Крещенія.	Когда, гдѣ кто и кѣмъ одною ли водою, или со всѣми обрядами таинства окрещенъ?	Какихъ родителей, когда и гдѣ, т. е., въ какомъ приходѣ родился крещенный?	Кто были по имяни и прозванію воспріемники при Св. Крещеніи и кто присутствовалъ?	Рукоприкладство свидѣтелей записи по желанію.
Крыжевскій	7.	3	4.	1.	2.	Января. — Въ вѣсца Воскресенской Шестидесятницы Шестаго года Января второго дня Жмудинскомъ Кушловскомъ Костелѣ Виленскомъ Католическомъ окрещенъ младенецъ именемъ Викторъ Ксендзомъ Адамомъ Гаранявскимъ Настоятелемъ онаго Жмудинскаго Костела совершившимъ всѣхъ обрядовъ таинства. —	1866 Дворянъ Казимира и Зузанны урожденной Давидовичовой Крещевской Законныхъ супруговъ сынъ родившійся Въ вѣсца Воскресенской Шестидесятницы Шестаго года Января перваго дня вечеромъ по часахъ Прихода въ Дворцѣ Половцахъ.	Fidei. — Воспріемниками были Мартинъ Янаржевскій съ Маріею Скрыпковскою.	
Ивановскій	8.	4	4.	8.	9.	Въ вѣсца Воскресенской Шестидесятницы Шестаго года Января девятаго дня Костела Виленскаго Католическаго окрещенъ младенецъ именемъ Казимиръ Ксендзомъ Адамомъ Гаранявскимъ Настоятелемъ онаго Жмудинскаго Костела совершившимъ всѣхъ обрядовъ таинства. —	Жмудинскаго Антонина и Маріанны урожденной Войцѣховской Жмудинскихъ Законныхъ супруговъ сынъ родившійся Въ вѣсца Воскресенской Шестидесятницы Шестаго года Января второго дня вечеромъ по часахъ Прихода въ Мѣстѣ Сосницѣ.	Воспріемниками были Дворянинъ Михаилъ Виленскій съ Виленскаго Стряпчимъ Денисевичемъ.	
Кавецкій	9.	4	5.	1853 года 17. Марта	13.	Февраля. — Въ вѣсца Воскресенской Шестидесятницы Шестаго года Февраля тринадцатаго дня въ Жмудинскомъ Кушловскомъ Костелѣ Виленскомъ Католическомъ Костелѣ совершенъ обрядъ Св: Крещенія надъ Младенцемъ именуемымъ по имяни Станиславъ Винцентій Адамомъ Гаранявскимъ Настоятелемъ онаго Жмудинскаго Костела.	1866 Сѣятскаго Судьи Виленскаго Уѣзднаго Суда Михаила и Юліи урожденной Шуманцовой Законныхъ супруговъ сынъ родившійся Въ вѣсца Воскресенской Шестидесятницы Шестаго года Января перваго дня вечеромъ по часахъ Прихода въ Мѣстѣ Сосницѣ.	Fidei. — При совершеніи сего таинства присутствовали Дворянинъ Винцентій Мацкевичъ съ Маріею Шарпенковою	

Фамилія о крещенномъ.	№	Счетъ родившихся. Мужескаго пола.	Женскаго пола.	Числа. Рожденія	Крещенія.	Когда, гдѣ кто и кѣмъ одною ли водою, или со всѣми обрядами таинства окрещенъ?	Какихъ родителей, когда и гдѣ, т. е., въ какомъ приходѣ родился крещенный?	Кто были по имяни и прозванію воспріемники при Св. Крещеніи и кто присутствовалъ?	Рукоприкладство свидѣтелей записи по желанію.
Власовичахъ.	10.	4	6.	8.	13.	Тысяча Восемьсотъ Шестьдесятъ Шестаго года Февраля принадлежащаго дня въ Мглейницкомъ Римско Католическомъ Костелѣ дополнительно обряда Св. Крещенія младенца 8-мидневнаго дѣвическаго пола имянованнаго Маріею Ксендзомъ Адамомъ Гаринзавскимъ Настоятелемъ помянутаго Костела	Сыновнаго Судебнаго Мглейскаго Уѣзднаго Суда Михаила и Каменицкой Урожденной Шуриновой Законныхъ супруговъ дочь родившаяся Февраля 8-го дня сего года и крещенная въ Костелѣ Мглейскомъ Римско Католическомъ Августа Тысячъ Восемьсотъ пятьдесятъ Восьмаго года и воспріемниками при крещеніи Ксендзомъ Адамомъ Гаринзавскимъ Настоятелемъ Мглейскаго помянутаго только водою.	При совершеніи сего таинства присутствовали Тит: Совѣтникъ Винценти Шуринъ съ Дворянскаго Каменицкаго Сына.
Власовичахъ.	11.	4	7	1859 Года 20 Января	13.	Тысяча Восемьсотъ Пятьдесятъ Шестаго года Февраля принадлежащаго дня въ Мглейницкомъ Римско Католическомъ Костелѣ дополнительно обряда Св. Крещенія младенца женскаго пола имянованнаго Ксендзомъ Адамомъ Гаринзавскимъ Настоятелемъ помянутаго Костела. —	Сыновнаго Судебнаго Мглейскаго Уѣзднаго Суда Михаила и Каменицкой Урожденной Шуриновой Законныхъ супруговъ дочь родившаяся Января 20 дня сего года и крещенная въ Костелѣ Мглейскомъ Римско Католическомъ Тысяча Восемьсотъ пятьдесятъ девятаго года и воспріемниками при крещеніи Ксендзомъ Адамомъ Гаринзавскимъ Настоятелемъ Мглейскаго помянутаго только водою. —	При совершеніи сего таинства присутствовали Дворянинъ Ковалевскій съ Дворянкою Леокадіею Гонсевскою. —
Власовичахъ.	12.	5	7	1865 Года 7 Декабря	13.	Тысяча Восемьсотъ Шестьдесятъ Шестаго года Февраля 13 дня въ Мглейницкомъ Римско Католическомъ Костелѣ дополнительно обряда Св. Крещенія младенца женскаго пола имянованнаго Владиславою Михаловною Ксендзомъ Адамомъ Гаринзавскимъ Настоятелемъ помянутаго Костела. —	Сыновнаго Судебнаго Мглейскаго Уѣзднаго Суда Михаила и Каменицкой урожденной Шуриновой Законныхъ супруговъ законная дочь родившаяся въ Мглейскомъ 7. Декабря Тысяча Восемьсотъ Шестаго года и крещенная по упрошенію повивальной бабки Христины Корсакъ Ксендзомъ Адамомъ Гаринзавскимъ Настоятелемъ помянутаго только водою	При совершеніи сего таинства присутствовали Отставной Подпоручикъ Адамъ Корсакъ съ Дворянки Викторіи Корсака супруги.

Фамилія о крещеннаго.	№	Счетъ родившихся. Мужескаго пола.	Женскаго пола.	Числа. Рожденія	Крещенія.	Когда, гдѣ кто и кѣмъ одною ли водою, или со всѣми обрядами таинства окрещенъ?	Какихъ родителей, когда и гдѣ, т. е., въ какомъ приходѣ родился крещенный?	Кто были по имяни и прозванію воспріемники при Св. Крещеніи и кто присутствовалъ?	Рукоприкладство свидѣтелей записи по желанію.
Родзевичъ.	13.	6.	7.	4.	4.	Февронія. — Тысяча Восемьсотъ Шестьдесятъ Шестаго года Мѣсяца Февраля Четвертаго дня въ Мрозовицкомъ Римско Католическомъ Костелѣ окрещенъ младенецъ по имяни Іосифъ Викторъ Преподобнымъ Отцемъ Клементіемъ Типпе Администраторомъ онаго Мрозовицкаго Костела съ совершеніемъ всѣхъ обрядовъ таинства	1866 Мѣщанъ Казиміра и Маріи Іосифовыхъ урожденной Баликовской Ровенскихъ Законныхъ супруговъ сынъ родившійся сего 1866 года Мѣсяца Февраля 4 дня крещенъ Евангелическимъ Священникомъ Зводы.	Года. Воспріемниками были Мѣщанинъ Карлъ Баликовскій съ Юліею Францовою Баликовского супругою. —	
Родзевичъ.	14.	7.	7.	20.	21.	Тысяча Восемьсотъ Шестьдесятъ Шестаго года Мѣсяца Февраля двадцатаго дня въ Мрозовицкомъ Римско Католическомъ Костелѣ окрещенъ младенецъ по имяни Іоаннъ Преподобнымъ Отцемъ Клементіемъ Типпе Администраторомъ онаго Мрозовицкаго Костела съ совершеніемъ всѣхъ обрядовъ таинства	Однодворецъ Іоаннъ Антоновъ и Марія Іоанновы урожденной Яблонской Баликовъ Законныхъ Супруговъ сынъ родившійся сего 1866 года Мѣсяца Февраля 20 дня крещенъ	Воспріемниками были Однодворецъ Петръ Баликовъ съ Эмиліею Ивановою Залѣсовскою супругою. Присутствовали Іоаннъ Эмилевскій и Михаилова Яблонского Іоаннъ. —	
Родзевичъ.	15.	8.	7.	17.	18.	Марина. — Тысяча Восемьсотъ Шестьдесятъ Шестаго года Мѣсяца Марта восемнадцатаго дня въ Мрозовицкомъ Римско Католическомъ Костелѣ окрещенъ младенецъ по имяни Александръ Преподобнымъ Отцемъ Клементіемъ Типпе Администраторомъ онаго Мрозовицкаго Костела съ совершеніемъ всѣхъ обрядовъ таинства. —	1866. Крестьянина Казиміра и Евфиміи урожденной Яковской Соболевскихъ Законныхъ Супруговъ сынъ родившійся сего 1866 года Марта 17 дня крещенъ Фельдшеромъ Евангелическимъ Священникомъ. —	Года. — Воспріемниками были Крестьянинъ Стахъ Стаховскій и Марія Карлова Кирлевъ Законная Супруга Іоаннъ Іоанновъ Ивановъ Первый съ Эмиліею Ивановою Залѣсовского супругою. —	

Фамилія окрещеннаго.	№	Счетъ родившихся. Мужескаго пола.	Женскаго пола.	Числа. Рожденія	Крещенія.	Когда, гдѣ кто и кѣмъ одною ли водою, или со всѣми обрядами таинства окрещенъ?	Какихъ родителей, когда и гдѣ, т. е., въ какомъ приходѣ родился крещенный?	Кто были по имяни и прозванію воспріемники при Св. Крещеніи и кто присутствовалъ?	Рукоприкладство свидѣтелей записи по желанію.
Крещеныхъ: —	16.	9.	7.	15. Декабря 1865 года	1. Января 1866 года	Января 1. — Таинство Восприятія Святаго Крещенія совершено Іереемъ Василіемъ Шестовымъ въ Волчанской Приходской Римско Католической Церкви окрещенъ младенецъ по имени Іоаннъ Восприемниками были Дворянинъ Іоаннъ Ксендзовъ Іоаннъ Данишевскій съ совершеніемъ всѣхъ обрядовъ таинства. —	1866 Дворянина Николая Ѳеодоровича Кишкарскихъ Брендзовъ Законныхъ Супруговъ сынъ рожденный 15 Декабря 15 дня 1865 года въ Имѣніи Лозовинкѣ тогожъ Волчанскаго Прихода. —	Года. — Воспріемниками были Дворянинъ Людовикъ Брендзовъ съ Дворянкою Анною Брендзовою вдовою Присутствовалъ Дворянинъ Юліанъ Горбатневскій съ Дворянкою Сидерапіею Горбатневскою Дѣвицею. —	
Православныхъ: —	17.	10.	7	26 Января 1866 года	6 Февраля 1866 Года	Таинство Восприятія Святаго Крещенія совершено Іереемъ Василіемъ Шестовымъ Января 26 дня въ Волчанской Приходской Римско Католической Церкви окрещенъ младенецъ по имени Христіанъ Восприемниками были Дворянинъ Іоаннъ Ксендзовъ Іоаннъ Данишевскій съ совершеніемъ всѣхъ обрядовъ таинства	Дворянина Александра Христіановича Корнковскаго и Законныхъ Супруговъ сынъ рожденный Января 26 дня 1866 года въ Имѣніи сихъ же Волчанскаго Прихода. —	Воспріемниками были Дворянинъ Станиславъ Верцинскій съ Дворянкою Софіею Горинаровою онаго. — Присутствовалъ Урядникъ Иванъ Топчевскій съ Дворянкою Каминіею Верцинскою Дворянкою. —	
Шляхетскихъ: —	18.	10.	8	13 Февраля 1866 года	14 Февраля 1866 Года	Таинство Восприятія Святаго Крещенія совершено Іереемъ Василіемъ Шестовымъ Февраля 13 дня въ Волчанской Приходской Римско Католической Церкви окрещенъ младенецъ по имени Каэтанъ Восприемниками были Дворянинъ Іоаннъ Ксендзовъ Іоаннъ Данишевскій съ совершеніемъ всѣхъ обрядовъ таинства	Крестьянина Онуфрія и Стефаніи супруговъ Шестуковъ Законныхъ Супруговъ сынъ рожденный Февраля 13 дня 1866 года въ Селеніи Сотниковкѣ тогожъ Волчанскаго Прихода.	Воспріемниками были Крестьянинъ Николай Мурзонъ съ Крестьянкою Евдокіею Казимира Шестука онаго.	

Фамилія окрещеннаго.	№	Счетъ родившихся. Мужескаго пола.	Женскаго пола.	Числа. Рожденія	Крещенія.	Когда, гдѣ кто и кѣмъ одною ли водою, или со всѣми обрядами таинства окрещенъ?	Какихъ родителей, когда и гдѣ, т. е., въ какомъ приходѣ родился крещенный?	Кто были по имяни и прозванію воспріемники при Св. Крещеніи и кто присутствовалъ?	Рукоприкладство свидѣтелей записи по желанію.
Сенкевичъ.	19.	II.	8.	9 Февраля 1866	13 Февраля 1866	Тысяча Восемьсотъ Шестьдесятъ Шестаго года Февраля Четвертнадцатаго дня въ Волчинской Приходской церкви Волчинско Католическомъ Костелѣ окрещенъ младенецъ по имяни Войтахъ Настоящие лекъ таковъ Приходъ Ксендзомъ Іозафатомъ Залитевичемъ въ совершеніемъ всѣхъ обрядовъ таинства. —	Крещенъ Іоаннъ и Магдалена супруговъ Симлесовъ Законныхъ супруговъ сынъ рожденный 1866 года Февраля 9 дня въ Волчинской Сельскомъ тогоже Волчинскаго Прихода. —	Воспріемниками были Дворянинъ Михаилъ Янковскій и Дворянка Іозефа Янковская Дѣвица. —	
Кенсихъ.	20.	II.	9.	24. Января	1866 г. 24. Января	Тысяча Восемьсотъ Шестьдесятъ Шестаго года Января Двадцать Четвертаго дня въ Вторховицкомъ Приходскомъ Римско Католическомъ Костелѣ окрещено дитя по имяни Констанція Преподобнымъ Отцемъ Григоріемъ Желенцкевичемъ Настоятелемъ тогожъ Костела съ совершеніемъ всѣхъ обрядовъ таинства. —	1866 Января 24 дня въ Вторховицкомъ Приходѣ родился и Крещенъ Іоаннъ и Франциска урожденной Зогунтинской Пономурова Законныхъ супруговъ дѣтя рожденная сего года Января двадцать четвертаго дня по тогожъ Прихода въ Сенкевичахъ	Годъ. — Воспріемницами были Крестьянка Домника Сасакъ и Крестьянка Ивелина Гавинковна женаго. —	
Вагенгаймъ.	21.	II.	10.	3.	1866 г. 3.	Февраля. — Тысяча Восемьсотъ Шестьдесятъ Шестаго года Февраля седьмаго дня въ Вторховицкомъ Приходскомъ Римско Католическомъ Костелѣ окрещено дитя по имяни Каролина Антонина Преподобнымъ Отцемъ Григоріемъ Желенцкевичемъ Настоятелемъ Костела съ совершеніемъ всѣхъ обрядовъ таинства. —	1866 Января 3 дня въ Вторховицкомъ Приходѣ родился и Крещенъ Іоаннъ и Франциска урожденной Савицкой Дворянокъ Законныхъ супруговъ дѣтя рожденная сего года Февраля 3 дня по тогожъ Прихода въ Квасахъ Вторховицкихъ. —	Годъ. — Воспріемницами были Дворянка Павелъ Савицкій и Леопольдина Мальвина Дѣвица въ Присутствіи Адольфа Ромуальда Евгенія Жабинскаго Дѣвицкаго. —	

Фамилія окрещеннаго.	№	Счетъ родившихся. Мужескаго пола.	Женскаго пола.	Числа. Рожденія	Крещенія.	Когда, гдѣ кто и кѣмъ одною ли водою, или со всѣми обрядами таинства окрещенъ?	Какихъ родителей, когда и гдѣ, т. е., въ какомъ приходѣ родился крещенный?	Кто были по имяни и прозванію воспріемники при Св. Крещеніи и кто присутствовалъ?	Рукоприкладство свидѣтелей записи по желанію.
Вадзиславскихъ:	22.	12.	10.	1866 г. 4. Февраля.	5. Февраля.	Февраля Восемъ сотъ Шестьдесятъ Шестаго года Февраля пятаго дня во Вторникъ я Ковенскомъ Римско-Католическомъ Приходскомъ Костелѣ окрещенъ младенецъ по имени Владиславъ Преподобнымъ Отцемъ Григоріемъ Желенковичемъ Настоятелемъ онаго Костела съ совершеніемъ всѣхъ обрядовъ таинства. —	Дворянинъ Іосифа и Маріанны урожденной Повласовской Задзарновскихъ Законныхъ супруговъ сынъ родившійся сего года Февраля 4 дня во вторникъ и крещенъ Февраля 5 дня.	Воспріемниками были Станиславъ Сленіовскій и Анна Павловичовна Дворянки. —
Казиміровскихъ:	23.	13.	10.	1866 г. 25. Января.	14 Апрѣля.	Апрѣля. — Тысяча Восемсотъ Шестьдесятъ Шестаго года Апрѣля четырнадцатаго дня во Вторникъ я Приходскомъ Ковенскомъ Католическомъ Костелѣ окрещенъ младенецъ по имени Казиміръ Станиславъ Преподобнымъ Отцемъ Григоріемъ Желенковичемъ Настоятелемъ онаго Костела съ совершеніемъ всѣхъ обрядовъ таинства. —	1866. Января 25 дня Ковенскаго Приходу Мѣщанки Каролины урожденной Клобовской Классовскихъ Законныхъ супруговъ сынъ родившійся сего года Января 25 дня во вторникъ и крещенъ Апрѣля 14 дня.	Годъ. — Воспріемниками были Станиславъ Эдуардъ Мелянтій со Пріятельницею Жительствующіе въ Приходѣ Костела Ковенскаго Мѣщанки Анна Лисовицкая. —
Янчарскихъ:	24.	14.	10.	1866 г. 27 Января.	30. Января.	1866 Года Января 30 дня во Варско-Литовскомъ Р. К. Костелѣ окрещено ребенка мужескаго пола именемъ Викторія Кс. Леонардомъ Косинскимъ Настоятелемъ онаго Костела совершеніемъ всѣхъ обрядовъ таинства. —	1866 Января 27 дня въ деревнѣ Зайкахъ Васильковскаго Прихода	1866 Года. — Воспріемниками были Крестьянинъ Александръ Міодушевскій и Анисія Петрова Заикина.

Kodak Color Control Patches
Blue Cyan Green Yellow Red Magenta White 3/Color Black
© Kodak, 2007 TM: Kodak

Фамилія окрещеннаго.	№	Счетъ родившихся. Мужескаго пола.	Женскаго пола.	Числа. Рожденія	Крещенія.	Когда, гдѣ кто и кѣмъ одною ли водою, или со всѣми обрядами таинства окрещенъ?	Какихъ родителей, когда и гдѣ, т. е., въ какомъ приходѣ родился крещенный?	Кто были по имяни и прозванію воспріемники при Св. Крещеніи и кто присутствовалъ?	Рукоприкладство свидѣтелей записи по желанію.
						1866 Года. —			
Шкредерскій.	25.	14	11.	22.	2.	1866 Года Февраля 2 дня въ Высоко Литовскомъ Р. К. Костелѣ окрещено ребенка по имяни Каролія Ке: Леонардомъ Косинскимъ Настоятелемъ того Костела со совершеніемъ всѣхъ обрядовъ таинства. —	Мѣщанъ Адама и Елизаветы урожденной Любовицкой Новицкихъ Законныхъ супруговъ дочь родившаяся 1866 года Января 21 дня въ Высоко Литовскомъ предмѣстіи Приходѣ.	2 Февраля. — Воспріемниками были Типографскій Сидорчикевичъ и Мѣщанка Потоцкаго Гродненскаго Елизавета. —	
Жарскевичъ.	26.	14	12.	13.	16.	1866 Года Февраля 16 дня въ Высоко Литовскомъ Р. К. Костелѣ окрещено ребенка по имяни Эмилія Ке: Леонардомъ Косинскимъ Настоятелемъ того Костела со совершеніемъ всѣхъ обрядовъ таинства.	Крестьянъ Ефраима и Меланіи урожденной Болтромеевой Жарскихъ Законныхъ Супруговъ дочь родившаяся 1866 года Февраля 13 дня въ деревнѣ Волковичахъ Высокомъ Приходѣ. —	Воспріемниками были Мѣщанинъ Людвикъ Колмакій и Крестьянка Эмилія Жукевичева Супруга. —	
Адберскевичъ.	27.	15.	12.	18	22.	1866 Года Февраля 22 дня въ Высоко Литовскомъ Р. К. Костелѣ окрещено ребенка по имяни Каролина Ке: Леонардомъ Косинскимъ Настоятелемъ того Костела со совершеніемъ всѣхъ обрядовъ таинства.	Мѣщанина Іосифа и Констанціи урожденной Сенкевичъ Адберскихъ Законныхъ супруговъ дочь родившаяся 1866 года Января 18 дня въ Мѣщанскомъ Высокомъ предмѣстіи Приходѣ.	Воспріемниками были Дворянинъ Іоаннъ Іоанновъ Краснопѣвцевъ и Іоаннова Анна Дзѣнзелевичева.	
Шабловскій.	28.	15.	13.	10.	11.	1866 Года Марта 11 дня въ Высокомъ Литовскомъ Р. К. Костелѣ окрещено ребенка по имяни Анна Ке: Леонардомъ Косинскимъ Настоятелемъ того Прихода со совершеніемъ всѣхъ обрядовъ таинства. —	Марта 10 дня. — Крестьянка Анна Іоанна Шабловская урожденная Ермолаева Законная супруга 1866 года Марта 10 дня въ деревнѣ Волковичахъ Высокомъ Приходѣ. —	Воспріемниками были Крестьянка Кіприло Жукевичева и Мѣщанинъ Іосифъ Енена знаемые. —	

Фамилія окрещеннаго.	№	Счетъ родившихся. Мужескаго пола.	Женскаго пола.	Числа. Рожденія	Крещенія.	Когда, гдѣ кто и кѣмъ одною ли водою, или со всѣми обрядами таинства окрещенъ?	Какихъ родителей, когда и гдѣ, т. е., въ какомъ приходѣ родился крещенный?	Кто были по имяни и прозванію воспріемники при Св. Крещеніи и кто присутствовалъ?	Рукоприкладство свидѣтелей записи по желанію.
Ефимовскихъ	29.	15.	14.	1866 г. Марта 12.	14.	1866 Года Марта 14 дня въ Васкомъ Литовскомъ Р. К. Костелѣ окрещено ребенка по имяни Марія Кс: Леонарда Костинскихъ Законныхъ супруговъ Костела Настоятелемъ совершено всѣхъ обрядовъ таинства. —	Однодворцевъ Тимофея и Софіи урожденной Коленковской законныхъ супруговъ дочь родившаяся 1866 Года Марта 12 дня въ маетности Высокомъ Приходѣ. —	Воспріемниками были Мѣщанинъ Кіевскій Евфимій Залѣсскій съ Дѣвицею Ефимовскою Ольгою. —	
Вишневскихъ	31.	16.	14.	1866 г. Марта 15	28.	1866 Года Марта 28 дня въ Васкомъ Литовскомъ Р. К. Костелѣ окрещено ребенка по имяни Ѳеодоръ Кс: Леонардомъ Костинскимъ Настоятелемъ таинства Крещенія совершено. —	Крестьянина Викентія и Ульяны урожденной Кіевской Вишневскихъ Законныхъ супруговъ сынъ родившійся 1866 года Марта 15 дня въ Васкомъ-Литовскомъ маетности Приходѣ	Воспріемниками были Крестьянинъ Антонъ Власовъ съ Мѣщанкою Констанціею Сакевичевою.	
Крыжевскихъ	31.	16.	15.	1866 г. Марта 14.	29.	1866 Года Марта 29 дня въ Васкомъ Литовскомъ Приходскомъ Костелѣ окрещено ребенка по имяни Евгенія Кс: Леонардомъ Костинскимъ Настоятелемъ таинства Крещенія совершено всѣхъ обрядовъ таинства. —	Мѣщанина Іосифа и Ефимиіи урожденной Вайцеховской Законныхъ супруговъ дочь родившаяся 1866 года Марта 14 дня въ деревнѣ Вайцехи. —	Воспріемниками были Однодворецъ Тимофѣй Лисовскій съ Дѣвицею Ефимовскою Литовскою. —	
Войцеховскихъ	32.	17.	15.	6.	3.	Апрѣля: — 1866 Года Апрѣля 3 дня въ Васкомъ Литовскомъ Р. К. Костелѣ окрещено ребенка по имяни Іоаннъ Кс: Леонардомъ Костинскимъ Настоятелемъ таинства Крещенія совершено всѣхъ обрядовъ таинства. —	1866. Мѣщанина Ѳомы и Маріи урожденной Шерипунской Петровичевъ Законныхъ супруговъ сынъ родившійся 1866 года Марта 6 дня въ Мѣстечкѣ Васкомъ Литовскомъ Приходѣ. —	Года. — Воспріемниками были Мѣщанинъ Лаврентій Кимсовскій съ Мѣщанкою Іосифа Шапиковскаго супругою.	

Фамилія окрещеннаго.	№	Счетъ родившихся. Мужескаго пола.	Женскаго пола.	Числа. Рожденія	Крещенія.	Когда, гдѣ кто и кѣмъ одною ли водою, или со всѣми обрядами таинства окрещенъ?	Какихъ родителей, когда и гдѣ, т. е., въ какомъ приходѣ родился крещенный?	Кто были по имяни и прозванію воспріемники при Св. Крещеніи и кто присутствовалъ?	Рукоприкладство свидѣтелей записи по желанію.
Адамовичъ.	33.	17.	16.	1866 г. 25. Апрѣля	27.	1866 Года Апрѣля 27 дня въ Вилкомирскомъ Р. К. Костелѣ окрещено ребенка мужескаго пола именемъ Корнилія Александра Ксаверія Леонарда Косцинскимъ Настоятелемъ мѣстнаго Костела совершеніемъ всѣхъ обрядовъ таинства. —	Изъ деревни Любовники Изсерводурденской Загородской Лясотской Заполяхъ супругъ въ законномъ родилась 1866 года Апрѣля 25 дня законнаго Мирославскаго Прихода. —	Воспріемниками были Янко Мишко изъ Любодурденскаго Литовскаго Костела супругъ. —	
Войтаховскій.	34.	17.	17.	1866 г. 11.	14.	1866 Года Мая 14 дня въ Вилкомирскомъ Р. К. Приходскомъ Костелѣ окрещено ребенка мужескаго пола именемъ Елена Михаила Леонарда Косцинскимъ Настоятелемъ мѣстнаго Костела совершеніемъ всѣхъ обрядовъ таинства. —	Мѣщанки Фердинанда Маріи урожденной Крушевской Войтаховской Заполяхъ супруга въ законномъ родилась 1866 года Мая 11 дня въ деревни Куртовщина Прихода Вилкомирскаго. —	Воспріемниками были Мѣщанинъ Антонъ Войтаховскій изъ Вилкомирскаго Костела супругъ. —	
Жерлицкій.	35.	18.	17.	1866 г. 27. Декабря	20.	1866 Года Мая 20 дня въ Вилкомирскомъ Р. К. Приходскомъ Костелѣ окрещено ребенка мужескаго пола именемъ Николай Леонардомъ Косцинскимъ Настоятелемъ мѣстнаго Костела со совершеніемъ всѣхъ обрядовъ таинства.	Дворянки Маріи Маріи урожденной Корницкой Недаровскихъ Заполяхъ супруга законнорожденная 27 Декабря 1865 года въ Волковышкахъ Вилкомирскаго Прихода. —	Воспріемниками были Дворянинъ Николай Мейеръ Поручикъ Князя Курзова Полка и Дворянка Ольга Переѣзжая. —	
Жерлицкій.	36.	19	17	1866 г. 13	20.	1866 Года Мая 20 дня въ Вилкомирскомъ Р. К. Приходскомъ Костелѣ окрещено ребенка мужескаго пола именемъ Болеслава Станислава Леонардомъ Косцинскимъ Настоятелемъ мѣстнаго Костела со совершеніемъ всѣхъ обрядовъ таинства.	Мѣщанки Прихожей Урожденной Кушлянской Заполяхъ супруга законнорожденная 1866 года Мая 13 дня въ Мѣстечкѣ Вилкомирскаго Прихода. —	Воспріемниками были Дворянинъ Владиславъ Жерлицкій и Дворянка Казимира Колосовская. —	

Фамилія окрещеннаго.	№	Счетъ родившихся. Мужескаго пола.	Женскаго пола.	Числа. Рожденія	Крещенія.	Когда, гдѣ кто и кѣмъ одною ли водою, или со всѣми обрядами таинства окрещенъ?	Какихъ родителей, когда и гдѣ, т. е., въ какомъ приходѣ родился крещенный?	Кто были по имяни и прозванію воспріемники при Св. Крещеніи и кто присутствовалъ?	Рукоприкладство свидѣтелей записи по желанію.
Ранковскій.	37.	20	17	1866 г. 24. Маія	25.	1866 Года Маія 25 дня въ Высоко-Литовскомъ Р. К. Костелѣ окрещенъ ребенокъ по имяни Антонъ Ко: Леопольдомъ Кисельскимъ Настоятелемъ тогожъ Костела съ совершеніемъ всѣхъ обрядовъ таинства. —	Австрійской данной Франциски Людовики незаконнорожденный сынъ родился 1866 года Маія 24 дня въ Маліа Вагново Высоколитовскомъ Приходѣ. —	Воспріемниками были Мрозинскій Даніэлъ Жирковскій и Мерізинская Урсанова Деанизета.
Сурминскій.	38.	21.	17.	1866 г. 28. Маія	28.	1866 Года Маія 28 дня въ Высоко-Литовскомъ Р. К. Приходскомъ Костелѣ окрещено ребенка по имяни Григорій Ко: Леопольдомъ Кисельскимъ Настоятелемъ тогожъ Костела съ совершеніемъ всѣхъ обрядовъ таинства. —	Крестьянина Ивана Сурминскаго урожденной Корсовой Сурминовой Замочныхъ Супруговъ сынъ родился 1866 года Маія 28 дня въ деревни Сивахъ Высоколитовскаго Прихода. —	Воспріемниками были Крестьянинъ Николай Лудзовъ и Мерізинская Корсова Иванова Супруга. —
Крупенскій.	39.	21.	18.	1866 г. 28.	28.	1866 Года Маія 28 дня въ Высоко-Литовскомъ Р. К. Приходскомъ Костелѣ окрещено ребенка по имяни Людвикъ Ко: Леопольдомъ Кисельскимъ Настоятелемъ тогожъ Костела съ совершеніемъ всѣхъ обрядовъ таинства. —	Крестьянина Франциски Сивицкой Крупенскихъ Замочныхъ Супруговъ дочь родилась 1866 Года въ деревни Копенкахъ Высоколитовскаго Прихода. —	Воспріемниками были Крестьянинъ Матвѣй Корсакъ и Мерізинская Кузминовна.
Вонсевичъ.	40.	21.	19.	1866 г. 10. Января	29.	1866 Года Маія 29 дня въ Высоко-Литовскомъ Р. К. Костелѣ окрещено ребенка по имяни Каролина Ко: Леопольдомъ Кисельскимъ Настоятелемъ тогожъ Костела съ совершеніемъ всѣхъ обрядовъ таинства. —	Мѣщанина Франциска и Юдвики урожденной Сипицкой Вонсевичовъ Законныхъ Супруговъ дочь родилась 1866 Года Января 10 дня въ Маліа Чижевичи Высоколитовскаго Прихода.	Воспріемниками были Мѣщанинъ Болеславъ Врублевскій и Мерізинская Сольницкая Дрозденя. —

Фамилія окрещеннаго.	№	Счетъ родившихся. Мужескаго пола.	Женскаго пола.	Числа. Рожденія	Крещенія.	Когда, гдѣ кто и кѣмъ одною ли водою, или со всѣми обрядами таинства окрещенъ?	Какихъ родителей, когда и гдѣ, т. е., въ какомъ приходѣ родился крещенный?	Кто были по имяни и прозванію воспріемники при Св. Крещеніи и кто присутствовалъ?	Рукоприкладство свидѣтелей записи по желанію.
Жилинскихъ.	41.	22	19.	1866 г. 1.	5.	Гродно. — 1866 года Іюня 5 дня въ Войсковомъ Литовскомъ Р. К. Костелѣ окрещенъ ребенокъ по имяни Мечиславъ Ксаверій Іоахимъ Ксаверіевъ Жилинскихъ Настоятелемъ того Костела Ксаверіемъ Костеломъ со совершеніемъ всѣхъ обрядовъ таинства.	1866 Мѣщанина Іоанна и Франциски урожденной Янкевской Жилинскихъ Законнаго супруга родился помянутой 1866 года Іюня 10 дня въ Сурожи Гродненскаго Войсковаго Приходу.	Года. — Воспріемниками были Іоаннъ Ксаверіевъ Жилинскій и Ксаверія Іоахимова Жилинская Войсковаго Гродненскаго Приходу. —	
Жилинскихъ.	42.	22	20.	1866 г. 28. Мая	5.	1866 Года Мая 5 дня въ Войсковомъ Литовскомъ Р. К. Костелѣ окрещено ребенка по имяни Амелія Ксаверія Іоахима Ксаверіевна Жилинскихъ Настоятелемъ того Костела Ксаверіемъ Костеломъ со совершеніемъ всѣхъ обрядовъ таинства.	Однодворцевъ Мартина и Саломеи урожденной Гроховской Жилинскихъ Законная его супруга родившаяся 1866 года Мая 28 дня въ Деревни Зайчиха Войсковаго Приходу. —	Воспріемниками были Іоаннъ Ксаверіевъ Жилинскій съ Маріанною Іоахимовною Жилинскою Лавреевичи. —	
Жилинскихъ.	43.	23.	20.	1866 г. 17.	9.	1866 Года Мая 9 дня въ Войсковомъ Литовскомъ Р. К. Костелѣ окрещено ребенка по имяни Іоаннъ Эдуардъ Ксаверіевъ Жилинскихъ Настоятелемъ того Прихода Ксаверіемъ Костеломъ со совершеніемъ всѣхъ обрядовъ таинства. —	Мѣщанина Іоанна и Агнезинки Стефаніи урожденной Полевской Жилинскихъ Законная супруга сего вышеписаннаго 1866 года Мая 17 дня въ Гнѣзно Войсковомъ Приходу. —	Воспріемниками были Іоаннъ Викентіевъ Высоцкій отъ имяни Шляхетскаго Гродненскаго Присутствовавшей Маріанны Ксаверіевны Жилинской Іоахимовой Тюрлеръ вдовою.	
Жилинскихъ.	44.	23	21.	1866 г. 11. Іюня	1.	Гродно. — 1866 Года Іюля 1 дня въ Войсковомъ Литовскомъ Р. К. Костелѣ окрещено ребенка по имяни Марія Евфимія Ксаверія Іоахима Ксаверіевна Жилинскихъ Настоятелемъ того Костела Ксаверіемъ Костеломъ со совершеніемъ всѣхъ обрядовъ таинства. —	Дворянина Іоанна Ксаверія Іоахима Жилинскихъ законная супруга родившаяся 1866 года Іюня 11 дня въ Мѣстечкѣ Янчевичахъ Войсковаго Приходу.	Воспріемниками были Ксаверій Іоахимовичъ Жилинскій съ Маріанною Іоахимовною Жилинскою вдовою Присутствовали Викентій Высоцкій съ Елисаветою Ротъ. —	

Kodak Color Control Patches
Blue Cyan Green Yellow Red Magenta White 3/Color Black
© Kodak, 2007 TM: Kodak

Фамилія окрещеннаго.	№	Счетъ родившихся. Мужескаго пола.	Женскаго пола.	Числа. Рожденія	Крещенія.	Когда, гдѣ кто и кѣмъ одною ли водою, или со всѣми обрядами таинства окрещенъ?	Какихъ родителей, когда и гдѣ, т. е., въ какомъ приходѣ родился крещенный?	Кто были по имяни и прозванію воспріемники при Св. Крещеніи и кто присутствовалъ?	Рукоприкладство свидѣтелей записи по желанію.
Войцеховичъ	45.	24.	21.	1866 г. 23.	3.	1866 Года Іюля 3 дня во Весскомъ Литовскомъ Р. К. Костелѣ окрещено ребенка по имени Юрія Іосифа Кс: Леонардомъ Косинскимъ Настоятелемъ тогожъ Костела со совершеніемъ всѣхъ обрядовъ таинства.	Мѣщанина Іосифа Іосифовича урожденнаго Коровинскаго Зорелевой законной супруги Іосифовой супруговъ сына родившагося 1866 Года Іюля 23 дня во Мѣстѣ Мрозовичи Весьегонскаго Прихода.	Воспріемниками были Мѣщанинъ Іосифъ Іосифовичъ Зорелевъ и Дѣвица Ефимія Іосифова Клюсовская.	
Войцеховичъ	46.	25.	21.	6.	10.	1866 Года Іюля 10 дня во Весскомъ Литовскомъ Р. К. Костелѣ окрещено ребенка по имени Ефимія Іосифа Кс: Леонардомъ Косинскимъ Настоятелемъ тогожъ Костела со совершеніемъ всѣхъ обрядовъ таинства.	Крестьянина Іосифа Іосифовича Куписскаго Супруги законной родившагося 1866 Года Іюля 6 дня во Фольварку Сумлизна Весьегонскаго Прихода.	Воспріемниками были Мѣщанинъ Іосифъ Бильжевичъ и законная Супруга Петра Іосифова.	
Войцеховичъ	47.	26.	21.	1866 г. 3.	10.	1866 Года Іюля 10 дня во Весскомъ Литовскомъ Р. К. Костелѣ окрещено ребенка по имени Людовика Кс: Леонардомъ Косинскимъ Настоятелемъ тогожъ Костела со совершеніемъ всѣхъ обрядовъ таинства.	Мѣщанина Викентія Іосифовича урожденнаго Гивойскаго Крестьянки законной супруги Іосифовой родившагося 1866 Года Іюля 3 дня во деревнѣ Новгородки Весьегонскаго Прихода.	Воспріемниками были Одинъ Дворянинъ Ефимій Крыгинъ и Корнѣтская Вдова Іосифова Войтюхова.	
Іосифовичъ	48.	27.	21.	13.	24.	1866 Года Іюля 24 дня во Весскомъ Литовскомъ Приходскомъ Р. К. Костелѣ окрещено ребенка по имени Іосифа Петра Кс: Леонардомъ Косинскимъ Настоятелемъ тогожъ Прихода со совершеніемъ всѣхъ обрядовъ таинства.	Крестьянина Викентія Іосифа и законной супруги Каролины урожденной Карасевской Осипова Запольныхъ Супруговъ сына родившагося 1866 Года Іюля 13 дня во деревнѣ Весьегонскаго Прихода.	Воспріемниками были Дворянинъ Тимофей Сидоровскій и Дворянская Марія Іосифова Сидоровская.	

Фамилія о. крещеннаго.	№	Счетъ родившихся. Мужескаго пола.	Женскаго пола.	Числа. Рожденія	Крещенія.	Когда, гдѣ кто и кѣмъ одною ли водою, или со всѣми обрядами таинства окрещенъ?	Какихъ родителей, когда и гдѣ, т. е., въ какомъ приходѣ родился крещенный?	Кто были по имяни и прозванію воспріемники при Св. Крещеніи и кто присутствовалъ?	Рукоприкладство свидѣтелей записи по желанію.
Кресть-янскихъ.	49.	28.	21.	1866 г. 24. Іюля.	30.	1866 Года Іюля 30 дня въ Высоко Литовской Р. К. Костелѣ окрещено ребенка по имяни Людовикъ Ко: Леонардомъ Коленкинъ Наставителемъ того костела со совершеніемъ всѣхъ обрядовъ таинства. —	Крестьянина Франциска Маріянина урожденной Сенкевичовой Леонтиновичовой Запольныхъ Супругова сына рождающагося дня 24 Іюля 1866 года въ деревни Нѣрунки Высоцкой Костела. —	Воспріемниками были Крестьянинъ Томашъ Демяновичъ съ Гелинского Коруссковъ Конопацкими на зрелого. —	
Крестьянъ.	50.	29.	21.	1866 г. 5 Августа	6.	Августъ. 1866 Года Августа 6 дня въ Высоко Литовскомъ Р. К. Костелѣ окрещено ребенка по имяни Стефанъ Ко: Леонардомъ Коленкинъ Наставителемъ того костела Приходскаго совершеніемъ всѣхъ обрядовъ таинства. —	1866 Года. — Крестьянинъ Михаилъ Маріянинъ урожденный Колеперковой Сурмовой Запольныхъ Супруговъ, сына рождающагося 1866 года Августа 5 дня въ Деревни Сновахъ Высоцкой Приходъ	Воспріемниками были Крестьянинъ Василій Кабайда съ Маріянинго Стахеровою вдовою.	
Крестьянскихъ.	51.	29	22.	1866 г. 1. Іюня.	21.	1866 Года Августа 21 дня въ Высоко Литовскомъ Р. К. Костелѣ окрещено ребенка по имяни Антонія Ко: Леонардомъ Коленкинъ Наставителемъ того костела со совершеніемъ всѣхъ обрядовъ таинства. —	Дворянина Антонія Тимотеевича урожденной Тадорской Кимпровскихъ Запольныхъ Супруговъ рождающагося Іюня 1 дня 1866 Года въ деревни Гелина Высоцкого Прихода	Воспріемниками были Дворянинъ Антоній Жеревъ съ Елизаветою Фоминскою Антоніевою.	
Крестьянъ.	52.	30.	22	1866 г. 27. Августа	28.	1866 Года Августа 28 дня въ Высоко Литовскомъ Р. К. Костелѣ окрещено ребенка по имяни Іосифъ Ко: Леонардомъ Коленкинъ Наставителемъ того Костела со совершеніемъ всѣхъ обрядовъ таинства. —	Крестьянина Іоанна Антоніевича Запольныхъ Супруговъ сына рождающагося 27 Августа 1866 года въ деревни Нѣрунки Высоцкой Приходъ.	Воспріемниками были Крестьянинъ Антоній Неверовичъ и Іосифа Коленкинская Жена. —	

Фамилія окрещеннаго.	№	Счетъ родившихся. Мужескаго пола.	Женскаго пола.	Числа. Рожденія.	Крещенія.	Когда, гдѣ кто и кѣмъ одною ли водою, или со всѣми обрядами таинства окрещенъ?	Какихъ родителей, когда и гдѣ, т. е., въ какомъ приходѣ родился крещенный?	Кто были по имяни и прозванію воспріемники при Св. Крещеніи и кто присутствовалъ?	Рукоприкладство свидѣтелей записи по желанію.
Шварцъ.	53.	1.	22	1866 г. Августа 8.	28.	1866 Года Августа 28 дня въ Васко Литовскомъ Римско Католическомъ Костелѣ Римско Католическимъ окрещено ребенка по имяни Болеслава Ке: Леопардомъ Коссинскимъ Наставленіемъ пономъ Костела съ совершеніемъ всѣхъ обрядовъ таинства. —	Мѣщанина Антонія и Констиліи урожденной Зилинховъ Жеровъ Заліпныхъ Супруговъ сынъ родившійся 8 дня Августа 1866 года въ Львовѣ Предмѣстіи Вулецкомъ Приходѣ. —	Воспріемниками были Винценій Горновскій съ Анною Горновской Дружбы ради супругою. —	
Ландесманъ.	54.	31.	23	21.	11.	Мѣсяца Сен 1866 Года Сентября 11 дня въ Васко Литовскомъ Римско Католическомъ Приходскомъ Костелѣ окрещено младенца по имяни Бронислава Франциска Ке: Леопардомъ Коссинскимъ Наставленіемъ пономъ Костела съ совершеніемъ всѣхъ обрядовъ таинства.	Мѣщанина Василія и Каролины урожденной Римскихъ Заліпныхъ Супруговъ сынъ родившійся 11 Августа 1866 Года въ Львовѣ Предмѣстіи Вулецкомъ Приходѣ.	1866 Года. Воспріемниками были Іоаннъ Заліпскій съ Іоаннною Куриловою Вдовою.	
Рабиновичъ.	55.	32.	23.	14.	14.	1866 Года Сентября 14 дня въ Васко Литовскомъ Римско Католическомъ Костелѣ Р. К. Костелѣ окрещено ребенка по имяни Александра Ке: Леопардомъ Коссинскимъ Наставленіемъ пономъ Костела съ совершеніемъ всѣхъ обрядовъ таинства. —	Мѣщанина Войцѣха и Маріанны Бартоломеевыхъ Заліпныхъ Супруговъ сынъ родившійся 1866 Года Сентября 14 дня въ Львовѣ Александріи въ Вулецкомъ Приходѣ. —	Воспріемниками были Іоаннъ Куриловъ съ Маріанною Собѣвскою Сидора ради супругою.	

Фамилія о. крещеннаго.	№	Счетъ родившихся. Мужескаго пола.	Женскаго пола.	Числа. Рожденія	Крещенія.	Когда, гдѣ кто и кѣмъ одною ли водою, или со всѣми обрядами таинства окрещенъ?	Какихъ родителей, когда и гдѣ, т. е., въ какомъ приходѣ родился крещенный?	Кто были по имяни и прозванію воспріемники при Св. Крещеніи и кто присутствовалъ?	Рукоприкладство свидѣтелей записи по желанію.
Кисленскихъ.	56.	30.	23.	1866 г. 3.	6.	Августъ 1866 Года Октября 5 дня въ Высоко-Литовскомъ Римско Католическомъ Костелѣ окрещенъ ребенокъ именованный Адольфъ Кс: Леонардъ Кисленскимъ Законнымъ отцомъ Кисленскимъ Костела съ совершеніемъ всѣхъ обрядовъ таинства	Октября 6. Ксендзомъ Александромъ Крестовскимъ Викаріемъ Высоцкой Деканіи Законныхъ супруговъ сочетавшимся 1866 года Октября 3 дня обывателя Высоцкаго Прихода.	Воспріемниками были Иванъ Ивановичъ Антоній Жеромскій и Антонія Жеромская дѣвицы.	
Кисленскихъ.	57.	34.	23.	1866 г. 6.	8.	1866 Года Октября 8 дня въ Высоко-Литовскомъ Римско Католическомъ Костелѣ окрещенъ ребенокъ именованный Кс: Леонардъ Кисленскимъ Законнымъ отцомъ Кисленскимъ Костела съ совершеніемъ всѣхъ обрядовъ таинства.	Крестьянинъ Станиславъ Казимировъ Зазулинскихъ Законныхъ сочетавшимся 1866 Года Октября 6 дня въ церкви Высоцкаго Прихода.	Воспріемниками были Крестьянинъ Андрей Антоновъ и Крестьянка Людовика Петрова.	
Кисленскихъ.	58.	34	24.	12. Октября	8.	1866 Года Октября 8 дня въ Высоко-Литовскомъ Римско Католическомъ Костелѣ окрещенъ ребенокъ именованный Іоаннъ Кс: Леонардъ Кисленскимъ Законнымъ отцомъ Кисленскимъ Костела съ совершеніемъ всѣхъ обрядовъ таинства	Крестьянинъ Станиславъ Ивановъ Климашевскій Законный супругъ 2 жены родившейся 1866 Года Октября 12 дня въ церкви Высоцкаго Прихода	Воспріемниками были Дворянинъ Казимиръ Матеушевскій Законный супругъ Кс: Каріолины Кисленской. —	

Kodak Color Control Patches
Blue Cyan Green Yellow Red Magenta White 3/Color Black
© Kodak, 2007 TM: Kodak

Фамилія о крещенномъ.	№	Счетъ родившихся. Мужескаго пола.	Женскаго пола.	Числа. Рожденія	Крещенія.	Когда, гдѣ кто и кѣмъ одною ли водою, или со всѣми обрядами таинства окрещенъ?	Какихъ родителей, когда и гдѣ, т, е., въ какомъ приходѣ родился крещенный?	Кто были по имяни и прозванію воспріемники при Св. крещеніи и кто присутствовалъ?	Рукоприкладство свидѣтелей записи по желанію
Адріановичъ.	59.	35.	24.	12.	13.	1866 Года Октября 13 дня въ Высоко Литовскомъ Р. К. Костёлѣ окрещенъ ребёнокъ именемъ Викторъ Кѣ Леонардовъ Костюкевичъ Кантонистовъ тогоже Костёла Совершеніемъ всѣхъ обрядовъ Таинства	Мѣщанъ Антоніевичъ законнобрачной урожденной Островской Анастасіи Законныхъ Супруговъ сынъ родившагося 12 дня Октября 1866 года Вѣлостокъ тому опредѣлъ.	Воспріемниками были Мѣщанинъ Іосифъ Ельковскій съ Полячкою Пелагіею Ельковскою.	
Трофимовичъ.	60.	35	25.	27	23.	1866 Года Октября 23 дня въ Высоко-Литовскомъ Римско-Католич: Приходскомъ Костёлѣ окрещенъ ребенокъ именемъ Софія Кѣ Леонардовъ Костюкевичъ Кантонистовъ тогожъ Костёла Совершеніемъ всѣхъ обрядовъ Таинства	Мѣщанъ Ѳеодора и Елисаветы урожденной Верешковой Третьихъ Законныхъ супруговъ дочь родившаяся 1866 года Сентября 27 дня и въ Высоко Литовскомъ Приходѣ	Воспріемницами были Мѣщанинъ Кантонистъ Хавронія Іосифова дочь Іовайская Полячка девица	
Леонтьевичъ.	61.	35	26.	20	23.	1866 Года Октября 23 дня въ Высоко-Литовскомъ Римско-Католич: Приходскомъ Костёлѣ окрещенъ ребёнокъ именемъ Софія Кѣ Леонардовъ Костюкевичъ Кантонистовъ тогожъ Костёла Совершеніемъ всѣхъ обрядовъ Таинства	Крестьянина Василія и Анны урожденной Карпеской Остаповичовъ законнобрачной супругъ сынъ родившагося 1866 года Октября 20 дня въ деревни Курники Высокопольскаго прихода	Воспріемниками были Крестьянинъ Петръ Карпевичъ и Пелагія Карпевичъ Конгрегантка	

Kodak Color Control Patches
Blue Cyan Green Yellow Red Magenta White 3/Color Black
© Kodak. 2007 TM: Kodak

Фамилія окрещеннаго	№	Счетъ родившихся: мужескаго пола	Счетъ родившихся: женскаго пола	Числа: рожденія	Числа: крещенія	Когда, гдѣ, кто и кѣмъ, одною ли водою, или со всѣми обрядами таинства окрещенъ?	Какихъ родителей, когда и гдѣ, т, е., въ какомъ приходѣ родился крещенный?	Кто были по имяни и прозванію воспріемники при Св. крещеніи и кто присутствовалъ?	Рукоприкладство свидѣтелей записи по желанію
Залѣсовскій	62	35	27	20.	23.	1866 Года октября 23 дня въ Васкско-Литовскомъ Римско-Като: приходскомъ Костёлѣ окрещено ребенка по имени Каэиміра Кі: леонардомъ Комисаномъ Каспровскимъ того Костёла совершеніемъ всѣхъ обрядовъ Таинства	Дворянки Петра Петроневичъ уроженной Соболевской Залѣвской законной супруги 61 довъ родившаго 1866 Года октября 20 дня деревни Такаровъ Васкомъ приходѣ	Воспріемниками были Шляхтичъ Францискъ Кабылинскій и Любовь Залѣвская супруга	
Мисевичъ	63.	36	27	25	25.	1866 Года октября 25 дня въ Васкско-Литовскомъ Римско-Като: приходскомъ Костёлѣ окрещено ребенка по имени Петръ Кі: леонардомъ Костеневичемъ Викаріемъ того Костёла совершеніемъ всѣхъ обрядовъ Таинства	Крестьянинъ Игнатій Кіприяновъ Мисевичъ законной супругѣ Евлы рабатницы 1866 Года октября 25 дня въ Васкомъ приходѣ въ деревни Такаровъ	Воспріемниками были Шляхтичъ Фабіанъ Лабсовскій и Шляхтанка Марціанна Кобылинская супруга	
Буревичъ	64.	36.	28.	15.	27.	1866 Года октября 27 дня въ Васкско-Литовскомъ Римско-Като: приходскомъ Костёлѣ окрещено ребенка по имени Пестрасъ Кі: леонардомъ Костеневичемъ Викаріемъ того Костёла совершеніемъ всѣхъ обрядовъ Таинства	Гражданки Маріи Іоанновой уроженной Горшковской Буйновидзовой законной супруговъ 64 довъ родившаго 1866 Года октября 15 дня въ Васкомъ Суконъ Васкомъ приходѣ	Воспріемниками были Шляхтанка Варсфіанка Кобылинская и Пісофія Горшковская дѣвка Шляхтецкая Каѳолицкаго закона	

Kodak Color Control Patches
Blue Cyan Green Yellow Red Magenta White 3/Color Black
© Kodak 2007 TM: Kodak

Фамилія окрещеннаго	№	Счетъ родившихся: мужескаго пола	Счетъ родившихся: женскаго пола	Числа: рожденія	Числа: крещенія	Когда, гдѣ, кто и кѣмъ, одною ли водою, или со всѣми обрядами таинства окрещенъ?	Какихъ родителей, когда и гдѣ, т. е., въ какомъ приходѣ родился крещенный?	Кто были по имяни и прозванію воспріемники при Св. крещеніи и кто присутствовалъ?	Рукоприкладство свидѣтелей записи по желанію
Тарасевичъ	165.	27	28.	25	30.	1866 года октября 30 дня въ Высоко-Литовскомъ приходской костёлъ архидіаконъ ребенка по имени Карлъ Кс: Леонардъ Каменскій костёльникъ тотъ костёлъ совершилъ всѣхъ обрядовъ таинства	Крестьянина Іосифа и Юліи урожденной Байковецкой Тарасевичъ законныхъ супруговъ Виленской губерніи 1866 года октября 25 дня въ Литовскомъ Высокомъ приходѣ	Воспріемниками были Крестьянинъ Карлъ Кулаковскій и дѣвица Ѳеклія Байковецкая дѣвица	
Бѣлько	166	28.	28	30.	1.	мѣсяцъ Ноябрь 1866 года Ноября 1 дня въ Высоко-Литовскомъ приходскомъ костёлѣ ксендзъ Каменскій крестилъ ребенка именемъ Францишекъ Леонардъ Хаетинскій Каѳедральнаго костёла совершилъ всѣхъ обрядовъ таинства	Мѣщанъ Карла и законной урожденной Зарембицкой Бѣлько законныхъ супруговъ сына рождённаго 1866 года октября 30 дня въ костёлѣ крещенъ	Воспріемниками были мѣщанинъ Францишекъ Хаетинскій и Марія дѣвица Кавецкая	
Бѣлько	167	31.	28.	30.	1.	1866 года Ноября 1 дня въ Высоко-Литовскомъ приходскомъ костёлѣ Каѳедральный ксендзъ Каменскій крестилъ ребенка по имени Юліанъ Адрианъ совершилъ всѣхъ обрядовъ таинства	мѣщанина Іосифа и Каѳарины урожденной Якубовской Марковскихъ законныхъ супруговъ сына рождённаго 1866 года октября 30 дня въ костёлѣ крещенъ Высокомъ приходѣ	Воспріемниками были мѣщанинъ Іосифъ Кулаковскій и дѣвица Ѳеклія Байковецкая дѣвица	

Фамилія окрещеннаго	№	Счетъ родившихся: мужескаго пола	Счетъ родившихся: женскаго пола	Числа: рожденія	Числа: крещенія	Когда, гдѣ, кто и кѣмъ, одною ли водою, или со всѣми обрядами таинства окрещенъ?	Какихъ родителей, когда и гдѣ, т. е., въ какомъ приходѣ родился крещенный?	Кто были по имяни и прозванію воспріемники при Св. крещеніи и кто присутствовалъ?	Рукоприкладство свидѣтелей записи по желанію
Гайдук	68.	40.	28.	23.	6.	1866 года Ноября 6 дня въ Виленско-Литовской Римско-Католической Кафедральной Коллегіи Костёлѣ Ксендзомъ Каноникомъ Каѳедральнаго Костёла Леонардомъ Коссовскимъ крещенъ младенецъ Іоаннъ Михаилъ сыновенъ по имени Іоаннъ совершеніемъ всѣхъ обрядовъ Таинства	Коллежскаго Регистратора Іоанна Іосифова Гайдука и Законной супруги его Маріи Іосифовой дочери Гайдукъ родившійся 1866 года Ноября 23 дня Римско-Католическаго вѣроисповѣданія природы	Воспріемниками были Мѣщанинъ Ѳеофилъ Сопіанъ и Дворянка Василевская Александра	
Успенскій	69.	41.	28.	7.	10.	1866 года Ноября 10 дня въ Виленско-Литовской Римско-Католической Кафедральной Коллегіи Костёлѣ Ксендзомъ Каноникомъ Леонардомъ Коссовскимъ крещенъ младенецъ Іоаннъ Михаилъ сыновенъ по имени Іоаннъ совершеніемъ всѣхъ обрядовъ Таинства	Прусскаго подданнаго Іосифа Іоанновича Іоаннова Кенигсбергскаго Законнаго супруговъ сына родившійся 1866 года Ноября 7 дня Римско-Католическаго вѣроисповѣданія природы	Воспріемниками были Мѣщанинъ Петръ Осиповичъ и Каролина Іосифова Іоаннова супруга	
Полякевичъ	70.	42.	20.	11.	13.	1866 года Ноября 13 дня Виленско-Литовской Римско-Католической Коллегіи Костёлѣ Ксендзомъ Каноникомъ Леонардомъ Коссовскимъ крещенъ младенецъ Іоаннъ Михаилъ сыновенъ по имени Іоаннъ совершеніемъ всѣхъ обрядовъ Таинства	Крестьянина Сельца Малиновки Виленской губерніи Виленскаго уѣзда Іоанна Іоанновича Полякевича и законной супруги его Маріи Іоанновой дочери Полякевичъ родившійся 1866 года Ноября 7 дня Римско-Католическаго вѣроисповѣданія природы	Воспріемниками были Однодворецъ Осовскій Іосифъ Іосифовичъ и Дворянка Іоаннова супруга	

Фамилія окрещеннаго	№	Счетъ родившихся: мужескаго пола	Счетъ родившихся: женскаго пола	Числа: рожденія	Числа: крещенія	Когда, гдѣ, кто и кѣмъ, одною ли водою, или со всѣми обрядами таинства окрещенъ?	Какихъ родителей, когда и гдѣ, т. е., въ какомъ приходѣ родился крещенный?	Кто были по имяни и прозванію воспріемники при Св. крещеніи и кто присутствовалъ?	Рукоприкладство свидѣтелей записи по желанію
Моисѣевъ	71.	41	30	15.	16.	1866 года Ноября 16 дня въ Высоко-Литовской Римско-Католическ: Приходской Капелѣ крещено ребенокъ по имени Марія Кс: Леонардовна Каменецкая Каторжнаго поселенца Осиповерницкаго законнорожденная	Крестьянинъ Михаилъ и Юлиянна урожденная Гапанюковай Моисѣевъ законнаго супруговъ дочь родилась 1866 года Ноября 15 дня въ деревнѣ Сравахъ Высокаго прихода	Восприемниками были Крестьянинъ Степанъ Гупаловичъ и Дѣвица Марія Казимировна урожденная	
Леонтьевъ	72	41.	32	12	1.	1866 года Декабря 1 дня въ Высоко-Литовской Римско-Католической приходской капелѣ крещено ребенокъ по имени Марія-Антонія Кс: Леонардовна Каменецкая Каторжнаго поселенца Осиповерницкаго законнорожденная	Декабря Дворянина Іосифа и законной супруги Здановичъ законнаго супруговъ дочь родилась 1866 года Декабря 12 дня въ Высоко-Литовскомъ Высокаго прихода	Восприемниками были Дворянинъ Александръ Здановичъ и Дворянка Софія Здановичъ Совершено по Католическому исповѣданію	
Урбанчикъ	73.	41.	32	30	1.	1866 года Декабря 1 дня въ Высоко-Литовской Римско Католической приходской капелѣ крещено ребенокъ по имени Антонія Кс: Леонардовна Каменецкая Каторжнаго поселенца Осиповерницкаго законнорожденная	Крестьянинъ Іосифъ и Пасхалія Прушиловичъ законнаго супруговъ дочь родилась 1862 года Ноября 30 дня въ деревнѣ Рудавкѣ Высокаго прихода	Восприемниками были Крестьянинъ Іоаннъ Шерешевичъ и Дѣвица Агафія Іосифовна Совершено по Католическому исповѣданію	

Фамилія окрещеннаго	№	Счетъ родившихся: мужескаго пола	Счетъ родившихся: женскаго пола	Числа: рожденія	Числа: крещенія	Когда, гдѣ, кто и кѣмъ, одною ли водою, или со всѣми обрядами таинства окрещенъ?	Какихъ родителей, когда и гдѣ, т. е., въ какомъ приходѣ родился крещенный?	Кто были по имяни и прозванію воспріемники при Св. крещеніи и кто присутствовалъ?	Рукоприкладство свидѣтелей записи по желанію
Алексѣевскій	74.	42.	32.	4	6.	1866 года декабря 6 дня въ Вѣсско-Мироваго Римско-Катол: прихода костёла крещена родившаяся у законнаго сына Іоанна Кс: Алексѣевскаго и законной жены его Маріи Кс: Алексѣевской дочь Іоанна	Мѣщанина Іоанна Іосифова Алексѣевскаго и законной жены его Маріи Іосифовой Алексѣевской урожденной Невѣровской законнорожденная дочь Іоанна 1866 года декабря 4 дня	Васпріемниками были мѣщанка Ѳаина Вайцъ и мѣщанка Констанція Іосифова Алексѣевская	
Сенгерскій	75.	42	33.	27	11.	1866 года декабря 11 дня въ Вѣсско-Мироваго Римско-Катол: прихода костёла крещена родившаяся у законнаго сына Іоанна Кс: Леонардовича Сенгерскаго и законной жены его Маріи Іосифовой Сенгерской дочь Іоанна	Лѣсничаго Гайсинскаго подданнаго Іосифа Антоніева Сенгерскаго и законной супруги его Маріи Іосифовой Сенгерской урожденной Ѳедоровой 1866 года ноября 27 дня	Васпріемниками были Лѣсничій Гайсинскій Іосифъ Сенгерскій и Екатерина мѣщанская дѣвица	
Дрелинскій	76.	43.	33.	23.	26.	1866 года декабря 26 дня въ Вѣсско-Мироваго Римско-Катол: прихода родился и крещенъ родившійся у законнаго сына Іоанна Кс: Леонардовича Дрелинскаго и законной жены его Маріи Іосифовой Дрелинской дочь Іоанна	Мѣщанина Іоанна Іосифова Сарошинскаго Аранжиста законнаго супруга Маріи Іосифовой Дрелинской урожденной Ѳедоровой 1866 года декабря 23 дня въ Вѣсско-Мироваго	Васпріемниками были мѣщанинъ Іоаннъ Іосифовъ Алексѣевскій и мѣщанка Ѳаина Іосифова Сарошинская	

Kodak Color Control Patches
Blue Cyan Green Yellow Red Magenta White 3/Color Black
© Kodak, 2007 TM: Kodak

Фамилія окрещеннаго	№	Счетъ родившихся: мужескаго пола	Счетъ родившихся: женскаго пола	Числа: рожденія	Числа: крещенія	Когда, гдѣ, кто и кѣмъ, одною ли водою, или со всѣми обрядами таинства окрещенъ?	Какихъ родителей, когда и гдѣ, т. е., въ какомъ приходѣ родился крещенный?	Кто были по имяни и прозванію воспріемники при Св. крещеніи и кто присутствовалъ?	Рукоприкладство свидѣтелей записи по желанію
Якубовскихъ	77.	49.	33,	13.	26.	1866 Года Декабря 26 дня въ Высоко-Литовскомъ Римско-Католическ: Приходскомъ Костёлѣ окрещено ребенка по имяни Адамъ Кс: Леонардомъ Косинскимъ Настоятелемъ того Костёла съ совершеніемъ всѣхъ обрядовъ таинства	Отставнаго Унтеръ Офицера Петра и Екатерины урожденной Яновской Якубовскихъ законныхъ супруговъ сына родившагося 1866 Года Декабря 13 дня въ деревни Токарахъ Высоцкомъ приходѣ	Воспріемниками были Мѣщанинъ Людовикъ Клосовскій съ крестьянкою Маріянною Якубовскою Павла женою	

Таковый экстрактъ съ подлиннымъ книгою сходный въ томъ съ приложеніемъ Костельной печати собственною рукою подписомъ удостовѣряю Декабря 28 дня 1866 Года М: Высоко-Литовскъ

Кс: Косинскій Настоятель Высоко-Литовскаго Костёла

№ 40.

Овѣрность съ подлинникомъ свидѣтельствую 1867 года Января 2 дня г. Брест Брестскій Деканъ Кс Дзиковъ

Фамилія окрещенаго	№	Счетъ родившихся: мужескаго пола	Счетъ родившихся: женскаго пола	Числа: рожденія	Числа: крещенія	Когда, гдѣ, кто и кѣмъ, одною ли водою, или со всѣми обрядами таинства окрещенъ?

105

ВЫПИСИ

МЕТРИЧЕСКОЙ КНИГИ

Волости Антоновской

РИМСКО - КАТОЛИЧЕСКОЙ ПРИХОДСКОЙ ЦЕРКВИ

ЧАСТЬ ВТОРАЯ.

О БРАКОСОЧЕТАВШИХСЯ.

съ *1.* **числа Мѣсяца** *Января* **18***66* **года.**

№	Число вѣнчанія.	Когда? гдѣ? кто? и по коликократномъ оглашеніи вѣнчалъ бракъ?	Какихъ именно новобрачныхъ, какого состоянія, званія, возраста и прихода?	Кто по имени и прозваніи родители новобрачныхъ? и кто поручители или свидѣтели?
1. Ленкевичовъ.	1866 г. 30 Января	Тысяча Восемсотъ Шестьдесятъ Шестого года Января тридцатаго дня, въ Волчинскомъ Приходскомъ Римско Католическомъ Костелѣ Настоятелѣ того жъ Костела Ксендзомъ Іоанномъ Данишевскимъ по троекратномъ оглашеніи изъ коихъ первое 16. 2ое 23 Января и 3е 30 Января мѣсяца предъ народомъ собравшимся на литургію сдѣланы. —	Дворянина Іосифа Ленкѣвича 33 года Юношу съ Альбиною Зданскою 23 года Дѣвицею изъ коихъ Юноша изъ Токаръ Вѣляновскаго Прихода и Дѣвица изъ Яцковичъ Волчинскаго Прихода сдѣланіи предварительно строгого съ обѣихъ сторонъ на письмѣ изъявленнаго изслѣдованія о препятствіяхъ къ Бракосочетанію и по неоткрытіи никакихъ а равно по изъявленному отъ обѣихъ лицъ взаимному согласію внешними знаками обнаруженному. —	Дворянъ Іосафата и Антонины Ленкѣвичовъ Дворянъ Александра и Пелагіи Зданскихъ Законнорожденные дѣти Бракомъ сочетанъ и въ лицѣ Костела торжественно по благословенію въ присутствіи вѣры достойныхъ Свидѣтелей Помѣщика Адама Вислоцкаго Михаила Игнатовича Іосифа Зданскаго и многихъ другихъ при томъ находившихся. —

№	Число вѣнчанія.	Когда? гдѣ? кто? и по коликократномъ оглашеніи вѣнчалъ бракъ?	Какихъ именно новобрачныхъ, какого состоянія, званія, возраста и прихода?	Кто по имени и прозваніи родители новобрачныхъ? и кто поручители или свидѣтели?
2. Микуловскихъ.	1866 г. 25 Января	Тысяча Восемсотъ Шестьдесятъ Шестого года Января 25 дня въ Мѣлѣйчицкомъ Приходскомъ Римско Католическомъ Костелѣ Кс. Адамъ Чарнявскій Настоятель Мѣлейчицкаго Костела по троекратномъ оглашеніи изъ коихъ 1ое 9. 2ое 16 и 3е 23 Января предъ народомъ собравшимся на литургію сдѣланы.	Крестьянъ Карла Микуловскаго юношу 22 лѣтъ изъ Лицки съ Юліею Осташевскою 17 лѣтъ Дѣвицею изъ Мѣстечка Мѣлейчицъ обойхъ Мѣлейчицкаго Прихожанъ по сдѣланію предварительно строгого съ обѣихъ сторонъ на письмѣ изъясненнаго изслѣдованія о препятствіяхъ къ бракосочетанію и по не открытіи никакихъ равно по изъявленному отъ обѣихъ лицъ взаимному согласію внѣшними знаками обнаруженному.	Крестьянъ Павла и Шарлоты Микуловскихъ законныхъ супруговъ сына съ Мѣщанъ Юліяна и Антонины Осташевскихъ незаконныхъ супруговъ дочерью бракомъ сочетавъ и въ лицѣ Костела торжественно поблагословилъ въ присутствіи вѣры достойныхъ свидѣтелей Осипа Ковалевскаго Ивана Сабицкаго Феликса Микуловскаго и многихъ другихъ притомъ находившихся.

№	Число вѣнчанія.	Когда? гдѣ? кто? и по коликократномъ оглашеніи вѣнчалъ бракъ?	Какихъ именно новобрачныхъ, какого состоянія, званія, возраста и прихода?	Кто по имени и прозваніи родители новобрачныхъ? и кто поручители или свидѣтели?
3. Девятнадцатыхъ.	1866 г. 16. Января.	1866 Года Января 10 дня въ Вознесенской Гимназической Церкви Протоіерей Константинъ Кипиторовскій Іеромонахъ Іоасафъ Вознесенскаго монастыря совершилъ бракосочетаніе 1го и 2го 3го и 4го браковъ. 2го и 3го 16 Января предъ Царскими вратами собравшимися.	Мѣщанинъ Ивана Верхотинскаго 25 лѣтъ съ Елисаветою Христофоровою 17 лѣтъ Костромской Вознесенской Деревни Верхотинской Прихожанъ по согласію предварительно троекратно въ обѣихъ церквахъ Верхотинскаго и Вознесенскаго объявленію и не принесши никакихъ препятствій къ бракосочетанію обрученъ по обычаю святыя церкви.	Мѣщанинъ Христофоръ Антоніевъ Верхотинскій Законныхъ сыновъ свидѣтелей Мѣщанина Антонія Христофорова Сергіевскій Законныхъ сыновъ Мѣщанина Христофора Сергіевскаго и Мѣщанина Ивана Васильева Костромскаго Вознесенскаго Законныхъ сыновъ свидѣтелей Мѣщанина Ивана Васильева Костромскаго и прочихъ другихъ присутствовавшихъ при семъ бракосочетаніи.
4. Девятнадцатыхъ.	1866 года 17. Января.	1866 Года Января 17 дня въ Вознесенской Гимназической Церкви Протоіерей Константинъ Кипиторовскій Іеромонахъ Іоасафъ Вознесенскаго монастыря совершилъ бракосочетаніе 1го и 2го 3го и 4го браковъ. 3го и 4го Января предъ Царскими вратами собравшимися.	Бѣлорусскаго Полоцкаго уѣзда Дисненскаго Волости и Церкви Деревни Жижары Крестьянина Іосифа Іосифова 25 лѣтъ съ Вознесенской Крестьянкою Дарьею Іоанновою 25 лѣтъ Вознесенской Деревни Жижары Прихожанами по согласію предварительно троекратно въ обѣихъ церквахъ Вознесенской и Воскресенской объявленію и не принесши никакихъ препятствій къ бракосочетанію обрученъ по обычаю святыя церкви.	Бѣлорусскаго Полоцкаго уѣзда Дисненскаго Волости и Церкви Деревни Жижары Крестьянина Іосифа Іосифова Законныхъ сыновъ свидѣтелей Крестьянина Іосифа Іосифова Законныхъ сыновъ Крестьянина Іосифа Іосифова и Крестьянина Іосифа Іосифова Законныхъ сыновъ свидѣтелей Крестьянина Іосифа Іосифова и прочихъ другихъ присутствовавшихъ при семъ бракосочетаніи.

N.	Число вѣнчанія.	Когда? гдѣ? кто? и по коликократномъ оглашеніи вѣнчалъ бракъ?	Какихъ именно новобрачныхъ, какого состоянія, званія, возраста и прихода?	Кто по имени и прозванію родители новобрачныхъ? и кто поручители или свидѣтели?
5. Апрѣля.	1866 г. Апрѣля 4.	Таинство Восемсо Мелхиседека Мелетіева года Апрѣля 4 дня въ Вознесенской Приходской Римско Католической Костелѣ Пресвятой Матери Костелей Пречистенскаго Вознесенскаго Костела по трехкратномъ оглашеніи конахъ первое 27 второе 29 Марта апрѣля 2 Апрѣля предъ Литургіей совершилося на литургіи сказано. —	Унтеръ офицера Ивана Новодомскаго города Могилева 30 лѣтъ Параска Кутузовская съ Янкомъ Токаржевскимъ дѣвицею 27 лѣтъ Коронованія Вознесенскаго Костела Римско Католическаго Исповѣданія по оглашеніи предварительномъ строгомъ свѣдѣніи что препятствій въ бракосочетаніи по 101 правилу 30 Статьи 1 части X тома Свода Законовъ не оказалось.	Крестьянинъ Василій Кайтаринскій Невгадовскихъ Закупныхъ крестьянъ Сдо двора Антонія Токаржевскихъ Закупныхъ дочерью Параскою Токаржевскою Василій Кайтаринскій дѣвицею Параскою Токаржевскою Дворянинъ Александръ Шимковскій и прочихъ другихъ присутствовавшихъ.
6.	1866 г. 24 Апрѣля.	Таинство Восемсо Мелхиседека Мелетіева года Апрѣля 24 дня въ Вознесенской Приходской Римско Католической Костелѣ Пресвятой Матери Костелей Пречистенскаго Вознесенскаго Костела по трехкратномъ оглашеніи конахъ первое 3 второе 10 и третье 17 Апрѣля предъ литургіей совершилося на литургіи сказано. —	Мѣщанина Іосифа Каминовскаго 32 лѣтъ Ульяна Сидоровича 20 лѣтъ Коронованія Вознесенскаго Костела по оглашеніи предварительномъ строгомъ свѣдѣніи что препятствій въ бракосочетаніи по 101 правилу 30 Статьи 1 части X тома Свода Законовъ не оказалось.	Мѣщанинъ Каэтанъ Викентіевъ Каминовскій Крестьянка Ульяна Сидорова дочь Полянковская Каминовскихъ Закупныхъ Сидоровыхъ Дворянинъ Іоаннъ Іоаннова Кулаковскій Дворянинъ Іоаннъ Іоаннова Кулаковскій Мѣщанинъ Іосифъ Викентіевъ Каминовскій и прочихъ присутствовавшихъ.

Kodak Color Control Patches
Blue Cyan Green Yellow Red Magenta White 3/Color Black
© Kodak, 2007 TM: Kodak

N.	Число вѣнчанія.	Когда? гдѣ? кто? и по коликократномъ оглашеніи вѣнчалъ бракъ?	Какихъ именно новобрачныхъ, какого состоянія, званія, возраста и прихода?	Кто по имени и прозванію родители новобрачныхъ? и кто поручители или свидѣтели?
7. Іванъ Іоаннъ.	24. Апрѣля.	1866 года Апрѣля 24 дня въ Высокомостовской Рождественской Церкви Священникъ Іоаннъ Кассіанъ Высокомостовскій по троекратномъ оглашеніи ихъ въ 1-мъ Апрѣля 10 дня 2-мъ 17 Апрѣля и 3-мъ 24 Апрѣля предъ народомъ собравшимся на литургіи обвѣнчалъ. —	Купецъ Василій Алексѣевъ Высокомостовскій 2-й гильдіи Василій Ивановъ Высокомостовскій 2-й гильдіи Христофоръ Ивановъ Высокомостовскій Христофоръ Ивановъ Высокомостовскій Христофоръ Ивановъ Высокомостовскій

N.	Число вѣнчанія.	Когда? гдѣ? кто? и по коликократномъ оглашеніи вѣнчалъ бракъ?	Какихъ именно новобрачныхъ, какого состоянія, званія, возраста и прихода?	Кто по имени и прозванію родители новобрачныхъ? и кто поручители или свидѣтели?
9. Марціанова.	15. Мая.	1866 года Мая 15 дня въ Виленскомъ Римско Католическомъ Костелѣ Ксендзъ Леонардъ Конопацкій Настоятель того костела по произведеніи изъ книгъ 1го Мая 1 дня 2го 5 дня 3го 8 Мая предъ народомъ собравшемся нарицательно огласки. —	Благородныхъ Франциска и подлинно Августа Марціановъ тому 34 лѣтъ и Ксендзомъ Виленской Епархіи Римско Католическаго Костела по предварительномъ спросѣ о препятствіяхъ къ сему не оказавшихъ и по исполненіи предписанныхъ правилъ Римско Католической Церкви по оглашеніи трехъ воскресныхъ дней въ приходской церкви Св. Іоанна Крестителя Римско Католическаго Костела по свидѣтельству Ксендза Іосифа Сенкевича и по выдачѣ отъ Виленскаго Римско Католическаго Консисторіи Декрета отъ 1 Мая за № 1 обвѣнчанъ.	Благородныхъ Іосифа и Викторіи урожденной Жулинскихъ Марціановъ сына Франциска и Варвары урожденной Сенкевичъ Столичныхъ законнаго дочерью Франциски Константиновой Марціановой въ лицѣ Надворнаго Совѣтника Константина Ивановича Вороновскаго по благословенію въ присутствіи Вороновской свидѣтелей Дворянъ Валеріана Корбутъ Конисецкаго Асессора Виленскаго Дворянскаго Опеки и Дворянъ Ивана Корбутъ Конисецкаго.
10. Шимкевичевыхъ.	2. Іюня.	1866 года Іюня 2 дня въ Виленскомъ Римско Католическомъ Костелѣ Ксендзъ Леонардъ Конопацкій Настоятель того Костела по произведеніи изъ книгъ 1го 8 Мая 2го 15 Мая и 3го 21 Мая предъ народомъ собравшемся нарицательно огласки.	Дворянъ Альфонса Шимкевичъ тому 30 лѣтъ и Іосифы Вальковской Девицы 18 лѣтъ обѣихъ приходовъ Виленскаго Костела по свидѣтельству предварительномъ спросѣ о препятствіяхъ къ сему не оказавшихъ и по исполненіи предписанныхъ правилъ Римско Католической Церкви по оглашеніи трехъ воскресныхъ дней въ приходской церкви Св. Іоанна Крестителя Римско Католическаго Костела по выдачѣ отъ Виленскаго Римско Католическаго Консисторіи Декрета отъ 1 Мая за № 1 обвѣнчанъ.	Дворянъ Викентій Казиміръ Корольковичъ урожденной Евгеніи Викентьевой Шимкевичъ сына Франциски Антоніи урожденной Вежгировой Вальковскихъ законныя дочери Іосифы Константиновой Вальковской въ лицѣ Константина Ивановича Вороновскаго по благословенію въ присутствіи Вороновской свидѣтелей Монсиньора Іустина Винцентія Тышкевича Римско Католическаго Епископа Тельшевскаго и другихъ въ оной находящихся.

Kodak Color Control Patches
Blue Cyan Green Yellow Red Magenta White 3/Color Black
© Kodak, 2007 TM: Kodak

N.	Число вѣнчанія.	Когда? гдѣ? кто? и по коликократномъ оглашеніи вѣнчалъ бракъ?	Какихъ именно новобрачныхъ, какого состоянія, званія, возраста и прихода?	Кто по имени и прозванію родители новобрачныхъ? и кто поручители или свидѣтели?
11. Шляхтичъ.	30. Іюля.	1866 года Іюля 30 дня въ Высоколитовскомъ Римско-Католическомъ Костелѣ Ксендзомъ Леонардомъ Косинскимъ Наложеніемъ вѣнцовъ по троекратномъ объявленіи изъ оныхъ 1го Іюля 17 дня 2го 24 дня и 3го Іюля 30 дня предъ алтаремъ совершилось таинство бракосочетанія по римско-католической литургіи сего числа.	Дворянинъ Антоній Іоакимовъ Токаржевскій 31 года Апостольской Заіончковской вѣры, въ 19 лѣтъ холостой Прихожанинъ Высоколитовскаго Костела по объявленію предварительно строго здѣшнимъ изслѣдованіемъ изъ дворянъ Гродненской губерніи и повѣта изъ римско-католическихъ христіанъ по исповѣданію и по согласію каждаго изъ нихъ въ отдѣльности къ взаимному ихъ супружеству.	Дворянинъ Викторъ Іоакимовъ Токаржевскій урожденный Токаржевскій законнаго сына и Дворянка Теофилія Іоакимова урожденная Сыковская Заіончковскихъ законнаго договорнаго супружества, Костела прихожанка и присутствовали при бракосочетаніи свидѣтели Дворянинъ Лаврентій Токаржевскій и Дворянинъ Александръ Токаржевскій и прочіе лица.
12. Крестьянинъ.	9. Августа.	1866 года Августа 9 дня въ Высоколитовскомъ Римско-Католическомъ Костелѣ Ксендзомъ Леонардомъ Косинскимъ Наложеніемъ вѣнцовъ по троекратномъ объявленіи изъ оныхъ 1го Іюля 17 дня 2го Іюля 24 дня 3го Іюля 30 дня предъ алтаремъ совершилось таинство бракосочетанія по римско-католической литургіи сего числа.	Дворянинъ Іосифъ Корнилъ холостой 23 лѣтъ изъ Варшавской губерніи Высоколитовскаго повѣта изъ дворянъ Варшавскаго Костела по объявленію предварительно строго здѣшнимъ изслѣдованіемъ изъ дворянъ Гродненской губерніи и повѣта изъ римско-католическихъ христіанъ по исповѣданію и по согласію каждаго изъ нихъ въ отдѣльности къ взаимному ихъ супружеству.	Дворянинъ Ѳранцишекъ Корнилъ урожденный Корнилъ законнаго сына Адамъ Александръ урожденной Трусевичъ законнаго договорнаго супружества, Костела прихожанка и присутствовали при бракосочетаніи свидѣтели Валеріанъ Кардубинъ и Іоаннъ Трусевичъ и прочіе лица.

Kodak Color Control Patches
Blue Cyan Green Yellow Red Magenta White 3/Color Black
© Kodak, 2007 TM: Kodak
inches cm

№	число вѣнчанія	Когда? гдѣ? кто? и по коликратномъ оглашеніи вѣнчалъ бракъ?	Какихъ именно новобрачныхъ. какого состоянія, званія, возраста и прихода?	Кто по имени и прозванію родители новобрачныхъ? и кто поручители или свидѣтели?
13.	2.	1866 Года Ноября 2 дня в Виленской Виленской Р. К. Пранской католической Коллегіи Коллегіи Коллегіи

№	число вѣнчанія	Когда? гдѣ? кто? и по коликратномъ оглашеніи вѣнчалъ бракъ?	Какихъ именно новобрачныхъ? какого состоянія званія, возраста и прихода?	Кто по имени и прозваніи родители новобрачныхъ? и кто поручители или свидѣтели?
		трое кратномъ оглашеніи изъ каихъ 1ое Октября 9 дня 2ое 16 дня Октября и 3ое 23 Октября предъ народомъ собравшемся на литургію сдѣланы	кого Костёла по сдѣланіи предварительного строгого съ обѣихъ сторонъ написанія изъясненного изслѣдованія о препятствіяхъ къ бракосочетанію и по неоткрытію никакихъ явно по изъявленному отъ обѣихъ лицъ взаимному согласію внѣшними знаками обнаруженному	Кого состоялъ и въ лицѣ Костёла торжественно по благословенію въ присутствіи вѣри достойныхъ свидѣтелей Вѣдомства Сурвилы и Максимиліяна Дубца и многихъ другихъ при томъ находившихся
15 Грусцоковъ	30.	1866 года Октября 30 дня въ Вилсако-Литовскомъ Рим: Католич: Приходскомъ Костёлѣ Кисеонардъ Кашинскій Настоятель того Костёла по трое кратномъ оглашеніи изъ каихъ 1ое 16 Октября 2ое 23 дня того же мѣсяца и 3ое 30	Крестьянъ Іосифа Грусцюка юношу 25 лѣтъ и Луцы Маріяны Томашуковны девицы 21 года обоихъ прихожанъ Вилсако-Литовскаго Костёла по сдѣланіи предварительного строгого съ обѣихъ сторонъ	Крестьянъ Климентія и Францискі Грусцюковъ законного сына и Франца и Варвары урожденной Татаревичевой Томашуковъ законного дочерію бракомъ сочеталъ и въ

№	число вѣнчанія	Когда? гдѣ? кто? и по коликратномъ оглашеніи вѣнчалъ бракъ?	Какихъ именно новобрачныхъ. какого состоянія, званія, возраста и прихода?	Кто по имени и прозваніи родители новобрачныхъ? и кто поручители или свидѣтели?
		октября предъ народомъ собраніемъ сдѣланы	на тѣмъ изъясненномъ изслѣдованіи о препятствіяхъ къ бракосочетанію и по неоткрытію никакихъ равно по изъясненному отъ обѣихъ лицъ взаимному согласію внѣшними знаками обнаруженному	лицъ Костёла торжественно по благословенію въ присутствіи вѣра достойныхъ свидѣтелей крестьянъ Гавріила Татарчука Константина Тимошука и многихъ другихъ при томъ находившихся

Таковый сей экстрактъ съ подлинною книгою сходный въ томъ съ приложеніемъ костельной печати собственноручнымъ подписомъ удостовѣряю Декабря 28 дня 1866 года м. Высоко-Литовскъ

Кс. Каменецъ Настоятель Высоко-Литовскаго Костёла

О вѣрности подлинности свидѣтельствую 1867 года Января 2 дня г. Брест

Кс. Дзимяновичъ Брест

Дмитр

№	число вѣнчанія	Когда? гдѣ? кто? и по коликратномъ оглашеніи вѣнчалъ бракъ?	Какихъ именно новобрачныхъ? какого состоянія званія, возраста и прихода?	Кто по имени и прозваніи родители новобрачныхъ? и кто поручители или свидѣтели?

111.

ВЫПИСИ

МЕТРИЧЕСКОЙ КНИГИ

Виленской Литовской

РИМСКО - КАТОЛИЧЕСКОЙ ПРИХОДСКОЙ ЦЕРКВИ

ЧАСТЬ ТРЕТЬЯ.

О УМЕРШИХЪ.

съ *1.* **числа Мѣсяца** *Января* **18***66* **года.**

№	Число смерти	Лѣтъ отъ роду.	Когда? гдѣ? кто? отъ какой болѣзни или по какому случаю умеръ? былъ ли причащенъ Св. Таинъ.	Какого былъ состоянія? званія? сколько жилъ? изъ какого прихода и кого оставилъ дѣтей.	Какимъ именно Священникомъ когда и гдѣ похороненъ.
1. Коллежская Регистратор.	26.	18.	1866 года Тобольскаго Свято Троицкаго Мужского монастыря Иеромонахъ Августинъ по данной ему отъ Преосвященнаго Епископа Тобольскаго и Сибирскаго исповѣди Февраля 26 дня въ Больничной Келліи Заболѣвшій Чахоткою Умеръ и Тѣло его Погребено на Монастырскомъ Кладбищѣ.	Августинъ Викторовъ Анисимовъ изъ Крестьянъ Тобольской губерніи Ялуторовскаго уѣзда Ишимской Волости Деревни Ишимской Ишимскаго Прихода Православнаго Вѣроисповѣданія Сынъ Крестьянина Виктора Анисимова и Крестьянки Ирины Анисимовой Законныхъ Супруговъ Вдовецъ Холостъ Отъ роду 18 лѣтъ Грамотенъ Ишимскаго Духовнаго Училища Ученикъ Послушникъ Монастырскій Оставилъ послѣ себя Дѣтей Не имѣлъ.	Февраля 28 дня Тѣло его Преподобнаго Отца нашего Августина Монастырскаго Священника Иеромонаха Тобольскаго Свято Троицкаго Мужского Монастыря Архимандритомъ Іоанномъ Ректоромъ Тобольской Духовной Семинаріи Протоіереемъ Кавалеромъ Ордена Св. Анны 2 Степени Ордена Св. Станислава 2 Степени Ордена Св. Владиміра 4 Степени Съ Братіею Монастырскою Священниками Іеромонахами Іеродіаконами Іеромонахами Іеродіаконами Іеромонахами Іеродіаконами

№	Число смерти	Лѣтъ отъ роду.	Когда? гдѣ? кто? отъ какой болѣзни или по какому случаю умеръ? былъ ли причащенъ Св. Таинъ.	Какого былъ состоянія званія? сколько жилъ? изъ какого прихода и кого оставилъ дѣтей.	Какимъ именно Священникомъ когда и гдѣ похороненъ.
4. Даниловскій	6	42.	1866 Года Марта 6 дня въ деревни Долубизне скончался Отставный Солдатъ Россійскихъ Войскъ Францъ Даниловскій отъ чехотки былъ причащенъ Св: Таинъ	Оставшейся вдовою Елисаветы урожденной Семеновой мужъ имѣвшій отъ роду 42 лѣтъ, Вѣржховицкаго Костела Прихожанинъ, по томства неоставилъ	Тѣло Его Настоятель онаго Костела Ксендзъ Григорій Желешкѣвичъ сего года Марта 8 дня на публичномъ Приходскомъ кладбищѣ похоронилъ.
5. Токаржевскихъ	19.	3.	1866 Года Февраля 19 дня въ Деревни Токарахъ скончалось дитя Каролина отъ воспаленія легкихъ.	Благородныхъ Антона и Викторіи урожденной Грабовской Токаржевскихъ Законныхъ Супруговъ трилѣтняя дочь онаго Вѣляновскаго Костела прихожанка.	Тѣло Ея Настоятель онаго Костела Ксендзъ Матвей Піотровскій сего года Февраля 21 дня на публичномъ Приходскомъ кладбищѣ похоронилъ
6. Носальскихъ	22.	1½.	1866 Года Февраля 22 дня въ деревни Клюковичахъ скончалось дитя по имени Александра отъ кроваваго поноса.	Крестьянъ Казимира и Емиліи урожденной Сорочинской Носальскихъ Законныхъ Супруговъ сынъ имѣвшій отъ роду полуторагодa онаго Вѣляновскаго Костела прихожанинъ.	Тѣло Его Настоятель онаго Костела Ксендзъ Матвей Піотровскій сего года Февраля 24 дня на публичномъ Приходскомъ кладбищѣ похороненъ.

№	Число смерти	Лѣтъ отъ роду.	Когда? гдѣ? кто? отъ какой болѣзни или по какому случаю умеръ? былъ ли причащенъ Св. Таинъ.	Какого былъ состоянія? званія? сколько жилъ? изъ какого прихода и кого оставилъ дѣтей.	Какимъ именно Священникомъ когда и гдѣ похороненъ.
7. Жуковскій	25.	65.	1866 Года Февраля 25 дня въ Деревни Токарахъ скончался Однодворецъ Доминикъ Жуковскій отъ ранъ ноги бывъ пріобщенъ Св. Таинъ	Имѣвшій отъ роду около 65 лѣтъ оного Вѣляновскаго Костела Прихожанинъ.	Тѣло Его Настоятель Вѣляновскаго Костела Кс: Матвей Піотровскій 1866 года Февраля 28 дня на публичномъ Вѣляновскомъ кладбищѣ похоронилъ.
8. Кобылинскій	5.	72.	1866 Года Апреля 5 дня въ Деревни Токарахъ скончался Мѣщанинъ Викентій Кобылинскій болѣе отъ старости нежели отъ болѣзни бывъ пріобщенъ Св. Таинъ	Умершей Маріянны Кобылинской мужъ имѣвшій отъ роду около 72 лѣтъ оного Вѣляновскаго Костела Прихожанинъ оставилъ послѣ себя сына Франца и дочь Викторію	Тѣло Его Настоятель Вѣляновскаго Костела Кс: Матвей Піотровскій 1866 года Апреля 7 дня на публичномъ Вѣляновскомъ Кладбищѣ похоронилъ
9. Сельвонюкова.	24.	65.	1866 Года Апрѣля 24 дня въ Деревни Вольнѣ скончалась Екатерина Сельвонюкова болѣе отъ старости нежели отъ болѣзни бывъ пріобщена Святыхъ Таинъ.	Отставного Юзефата Сельвонюка жена имѣвшая отъ роду около 65 лѣтъ оного Вѣляновскаго Костела Прихожанка.	Тѣло Ея Настоятель Вѣляновскаго Костела Кс: Матвей Піотровскій 1866 года Апрѣля 26 дня на публичномъ Вѣляновскомъ кладбищѣ похоронилъ

N.	Числа смерти	Лѣтъ отъ роду.	Когда? гдѣ? кто? отъ какой болѣзни или по какому случаю умеръ? былъ ли причащенъ Св. Таинъ.	Какого былъ состоянія? званія? сколько жилъ? изъ какого прихода и кого оставилъ дѣтей.	Какимъ именно Священникомъ когда и гдѣ похороненъ.
10. Тынкевичъ	14.	70.	1866 Года Февраля 14 дня въ Мѣстечкѣ Мѣлейчицы скончался Мѣщанинъ Петръ Тынкевичъ болѣе отъ старости нежели отъ болѣзни бывъ пріобщенъ Св: Таинъ	Умершей Мѣщанки Катерины Тынкевичовой мужъ имѣвшій отъ роду около 70 лѣтъ Мѣлейчицкаго Костела Прихожанинъ оставилъ послѣ себя дочь Маріянну.	Тѣло Его Ксендзъ Адамъ Чарнявскій Настоятель Мѣлейчицкаго Костела Февраля 16 дня сего года на публичномъ Мѣлейчицкомъ кладбище похоронилъ.
11. Гондзелевъ	9.	1½	1866 Года Января 1 дня въ Имѣніи Щитникахъ скончалось дитя по имяни Михайлъ съ кашля.	Крестьянъ Осипа и Маріянны съ Корустовъ Гондзелевъ Законныхъ Супруговъ сынъ имѣющій отъ роду 1½ годъ Прихожанинъ Волчинскаго Р. К. Костела.	Тѣло его Настоятелемъ Волчинскаго Р. К. Костела Ксендзомъ Іоанномъ Данишевскимъ похоронено 1866 Года Января 3 дня на Волчинскомъ Приходскомъ кладбище.
12. Маркоскихъ	9.	2½.	1866 Года Января 9 дня въ деревни Мельникахъ скончалось дитя по имяни Александръ съ кашля	Мѣщанъ Іоанна и Екатерины съ Якубовичовъ Маркоскихъ Законныхъ Супруговъ дочь имѣющая отъ роду 2½ года Прихожанка Волчинскаго Р. К. Костела.	Тѣло ея Настоятелемъ Волчинскаго Р. К. Костела Кс: Іоанномъ Данишевскимъ похоронено 1866 Года Января 11 дня на Волчинскомъ Приходскомъ кладбище.

N.	Числа смерти	Лѣтъ отъ роду.	Когда? гдѣ? кто? отъ какой болѣзни или по какому случаю умеръ? былъ ли причащенъ Св. Таинъ.	Какого былъ состоянія? званія? сколько жилъ? изъ какого прихода и кого оставилъ дѣтей.	Какимъ именно Священникомъ когда и гдѣ похороненъ.
13. Рукавица.	16.	60	1866 Года Февраля 16 дня въ деревни Бордзювкѣ скончалась отъ Тифа Розалія Рукова бывъ пріобщена Св: Таинъ.	Крестьянка Корнила Законная жена имѣющая отъ роду 60 лѣтъ оставила сына Лукаша и дочери Юстину и Хвилину Высоцкая Прихожанка	Тѣло ея Кс: Леонардъ Косинскій Настоятель по истеченіи Законнаго срока на публичномъ Приходскомъ кладбищѣ похоронилъ
14. Садовскій	23.	62.	1866 Года Февраля 23 дня деревни Бордзювкѣ скончался Францъ Садовскій отъ Старости бывъ пріобщенъ Св: Таинъ	Крестьянинъ Анны урожденной Законный мужъ имѣющій отъ роду 62 года оставилъ сыновей Франца Карла и Остапка дочери Маріянну и Юзефу Высоцкій Прихожанинъ	Тѣло его Кс: Леонардъ Косинскій Настоятель Высоцкаго Костела по истеченіи Законнаго срока на публичномъ Приходскомъ кладбищѣ похоронилъ
15. Пусловскихъ.	3.	$3\frac{1}{2}$	1866 Года Марта 3 дня въ лѣвѣ Зубачахъ скончалось отъ скарлатины дитя по имени Кристина. —	Благородныхъ Тиша и Павлины урожденной Зенковичовны Пусловскихъ Законныхъ супруговъ дочь имѣющая отъ роду $3\frac{1}{2}$ года Высоцкая Прихожанка.	Тѣло ея Кс: Леонардъ Косинскій Настоятель по истеченіи Законнаго срока на публичномъ Приходскомъ кладбищѣ похоронилъ

N.	Числа смерти	Лѣтъ отъ роду.	Когда? гдѣ? кто? отъ какой болѣзни или по какому случаю умеръ? былъ ли причащенъ Св. Таинъ.	Какого былъ состоянія? званія? сколько жилъ? изъ какого прихода и кого оставилъ дѣтей.	Какимъ именно Священникомъ когда и гдѣ похороненъ.
16. Фальковскихъ.	6.	6. Мѣсяцевъ.	1866 Года Марта 6 дня въ Авульсѣ Пенечка скончалось дитя по имяни Маріянна отъ чехотки	Мѣщанъ Матвея и Сузанны урожденной Багинской Фальковскихъ Законныхъ супруговъ дочь имѣющая 6 мѣсяцевъ.—	Тѣло ея Кс: Леонардъ Косинскій Высоцкій Настоятель по истеченіи Законнаго срока на публичномъ Приходскомъ кладбищѣ похоронилъ.—
17. Катвичукъ.	18.	60.	1866 Года Марта 18 дня въ Авульсѣ Плянта скончался Михаилъ Катвичукъ отъ горячки непріобщенъ Св: Таинъ.	Отставной солдатъ Анны урожденной Мачалайтысовой Законный мужъ имѣющій отъ роду 60 лѣтъ оставилъ сына Феликса и дочь Саломею Высоцкій Прихожанинъ.—	Тѣло его Кс: Леонардъ Косинскій Настоятель по истеченіи Законнаго срока на публичномъ Приходскомъ кладбищѣ похоронилъ.
18. Антоновъ.	28.	77.	1866 Года Марта 28 дня въ деревни Котера скончался отъ старости лѣтъ Францъ Антоновъ непріобщенъ Св Таинъ.—	Крестьянинъ Рыпины урожденной Швыкасюковой Законный мужъ имѣющій отъ роду 77 лѣтъ оставилъ сыновей Лукаша Корнила и Викентія Высоцкій Прихожанинъ.	Тѣло его Кс: Леонардъ Косинскій Настоятель по истеченіи Законнаго срока на публичномъ Приходскомъ кладбищѣ похоронилъ.

N.	Числа смерти	Лѣтъ отъ роду.	Когда? гдѣ? кто? отъ какой болѣзни или по какому случаю умеръ? былъ ли причащенъ Св. Таинъ.	Какого былъ состоянія? званія? сколько жилъ? изъ какого прихода и кого оставилъ дѣтей.	Какимъ именно Священникомъ когда и гдѣ похороненъ.
19. Татарчуковъ.	14	1 Годъ	Апрѣль Мѣсяцъ. 1866 Года Апрѣля 14 дня въ Деревни Сасвины скончилось дитя по имяни Викторія отъ горячки	Отставного Солдата Петра и Юзефы Татарчуковъ Законная дочь имѣющая отъ роду 1 годъ Высоцкая Прихожанка.	Тѣло ея Кс: Леонардъ Косинскій Настоятель Высоцкаго Костела по истеченіи Законнаго срока на публичномъ Приходскомъ кладбище похоронилъ
20. Видлаковскихъ.	23.	2 го 2 мѣсяца	1866 Года Апрѣля 23 дня въ М. Высокомъ Литовскомъ скончилось дитя по имяни Юліянъ отъ утопленія	Мѣщанъ Виктора и Юліи урожденной Кегенъ Видлаковскихъ Законныхъ Супруговъ сынъ имѣющій отъ роду 2 года и 2 мѣсяца Высоцкій Прихожанинъ	Тѣло его Кс: Леонардъ Косинскій Настоятель по истеченіи Законнаго срока на публичномъ Приходскомъ кладбище похоронилъ
21. Зѣлинска.	27.	26.	1866 Года Апрѣля 27 дня въ Мѣльницѣ Гримячъ скончилась скоропостижно Зѣлинска непріобщена Св: Таинъ	Однодворка дѣвка имѣющая отъ роду 26 лѣтъ Высоцкая Прихожанка безъ потомная.	Тѣло ея Кс: Леонардъ Косинскій Настоятель по истеченіи Законнаго срока на публичномъ Приходскомъ кладбище похоронилъ

N.	Числа смерти	Лѣтъ отъ роду.	Когда? гдѣ? кто? отъ какой болѣзни или по какому случаю умеръ? былъ ли причащенъ Св. Таинъ.	Какого былъ состоянія? званія? сколько жилъ? изъ какого прихода и кого оставилъ дѣтей.	Какимъ именно Священникомъ когда и гдѣ похороненъ.
22. Колоденцова.	16	46.	Май 1866 Года Мая 16 дня въ деревни Бордзювкѣ скончалась отъ воспаленія легкихъ Маріянна Колоденцова бывъ пріобщена Св: Таинъ	Мѣсяцъ. Крестьянка Онуфрія Колоденца супруга имѣвшая отъ роду 46 лѣтъ безъ потомства Высоцкая Прихожанка.	1866 Годъ. Тѣло ея Кс: Леонардъ Косинскій Настоятель по истеченіи Законнаго срока на публичномъ Приходскомъ кладбище похоронилъ
23. Токаржевска.	22.	40.	1866 Года Мая 22 дня въ деревни Токарахъ скончалась отъ горячки Викторія Токаржевска бывъ пріобщена Свят: Таинъ.	Дворянка Антонія жена имѣвшая отъ роду 40 лѣтъ оставила Сына Яна и дочь Викторію Высоцкая Прихожанка.	Тѣло Ея Кс: Леонардъ Косинскій Настоятель по истеченіи Законнаго срока на публичномъ кладбище похоронилъ
24. Денисевичова.	25.	70.	1866 Года Мая 25 дня въ Мѣстечкѣ Высоко Литовскомъ скончалась отъ старости лѣтъ Агата Денисевичова бывъ пріобщена Свят: Таинъ.	Крестьянка вдова имѣвшая отъ роду 70 лѣтъ оставила сына Іоанна и дочери Маріянну и Юзефу Высоцкая Прихожанка.	Тѣло Ея Кс: Леонардъ Косинскій Настоятель по истеченіи Законнаго срока на публичномъ Высоцкомъ кладбище похоронилъ

N.	Числа смерти	Лѣтъ отъ роду.	Когда? гдѣ? кто? отъ какой болѣзни или по какому случаю умеръ? былъ ли причащенъ Св. Таинъ.	Какого былъ состоянія? званія? сколько жилъ? изъ какого прихода и кого оставилъ дѣтей?	Какимъ именно Священникомъ когда и гдѣ похороненъ.
25. Калиновскихъ.	30	1 годъ	1866 Года Мая 30 дня въ деревни Рогачахъ скончалось дитя по имени Камилія отъ горячки	Крестьянъ Войтѣха и Аполоніи Калиновскихъ Законныхъ Супруговъ дочь отъ роду имѣвшая 1 годъ Высоцкая Прихожанка. —	Тѣло ея Кс: Леонардъ Косинскій Настоятель по истеченіи Законнаго срока на публичномъ Приходскомъ кладбищѣ похоронилъ
26. Сикоровъ	12.	9.	Іюнь 1866 Года Іюня 9 дня въ мызѣ Вчитники скончалось дитя по имяни Варфоломей отъ шкарлятины. —	Мѣсяцъ Австрійскихъ подданыхъ Яна и Маріянны урожденной Савкощуковой Сикоровъ Законный сынъ имѣющій отъ роду 9 лѣтъ Высоцкій Прихожанинъ	Тѣло его Кс: Леонардъ Косинскій Настоятель по истеченіи Законнаго срока на публичномъ Приходскомъ кладбищѣ похоронилъ
27. Токарневска.	22	58.	1866 Года Іюля 22 дня въ деревни Токарахъ скончалась отъ болѣзни рака Павлина Токарневска бывъ пріобщена Св: Таинъ: —	Дворянка Дѣвица имѣвшая отъ роду 58 лѣтъ безъ потомная Высоко Литовская Прихожанка. —	Тѣло Ея Кс: Леонардъ Косинскій Настоятель по истеченіи Законнаго срока на публичномъ Приходскомъ кладбищѣ похоронилъ

N.	Числа смерти	Лѣтъ отъ роду.	Когда? гдѣ? кто? отъ какой болѣзни или по какому случаю умеръ? былъ ли причащенъ Св. Таинъ.	Какого былъ состоянія? званія? сколько жилъ? изъ какого прихода и кого оставилъ дѣтей.	Какимъ именно Священникомъ когда и гдѣ похороненъ.
28. Ковалескій	23.	75.	1866 Года Іюля 23 дня въ Мѣстечкѣ Волчинѣ скончался отъ старобы лѣтъ Янъ Ковалескій бывъ пріобщенъ Свят: таинъ. —	Мѣщанинъ Анны урожденной Залекой законный супругъ имѣющій отъ роду 75 лѣтъ Оставилъ сына Петра Виталиса и дочери Доминику Павлину Констанцію и Леонору Высоцкій Прихожанинъ	Тѣло Его Кс: Леонардъ Косинскій Настоятель по истеченіи Законнаго срока на публичномъ Приходскомъ кладбище похоронилъ.
29. Садовскій	5.	8.	Августъ 1866 Года Августа 5 дня въ Мѣстѣ Верховицахъ скончался ребенокъ на имя Александръ отъ чехотки не пріобщенъ Св: Таинъ.	Мѣсяцъ. — Однодворца Павла и Михалины урожденной Топчевской Садовскихъ Законныхъ супруговъ сынъ имѣющій отъ роду 8 лѣтъ Высоцкій Прихожанинъ. —	Тѣло его Кс: Леонардъ Косинскій Настоятель по истеченіи Законнаго срока на публичномъ Приходскомъ кладбище похоронилъ.
30. Кс: Піотровскій	11.	67.	1866 Года Августа 11 дня въ Плебаніи Веляновской скончался отъ водяной опухоли Кс Матвей Піотровскій бывъ пріобщенъ Свят: Таинъ. —	Настоятель бывшій упраздненнаго Веляновскаго Костела имѣвшій отъ роду 67 лѣтъ. —	Тѣло Его: Кс: Леонардъ Косинскій Настоятель Высоцкаго Костела по истеченіи Законнаго срока на публичномъ Высоко Литовскомъ кладбище похоронилъ. —

N.	Числа смерти	Лѣтъ отъ роду.	Когда? гдѣ? кто? отъ какой болѣзни или по какому случаю умеръ? былъ ли причащенъ Св. Таинъ.	Какого былъ состоянія? званія? сколько жилъ? изъ какого прихода и кого оставилъ дѣтей?	Какимъ именно Священникомъ когда и гдѣ похороненъ.
31. Декабрь.	15	67	1866 Года Августа 15 дня въ Мѣстечкѣ Мядзелѣ Мядельской волости города Минска Мядельской Римско Католической Церкви Прихожанинъ Св: Таинъ:	Мѣщанинъ оставшаяся Вдовецъ Гайгундыгуровой законной Бохманковской законнаго супруга Елизаветы урожденной 67 лѣтъ Оставилъ по себѣ сыновей Фомѣ Эдуарда дочерей Викторію Ольгу Геделіо Васецкій Прихожанинъ	Тѣло его Кс: Леонардъ Кусинскій Настоятель по исполненіи Законнаго срока напутственныхъ Христіанскихъ Приходскимъ кладбищемъ похороненъ.
32. Сентябрь.	7	58.	Сентябрь 1866 Года Сентября 7 дня въ М: Васецкомъ Мядельскомъ скончался отъ горячки Минскій Цеховой Мѣщанинъ Антонъ Бернардовъ Мацкевичъ Св: Таинъ:	Мѣщанинъ Августъ Мѣсяцъ Мѣщанинъ Установленся вдовецъ Гайгундыгуровой законной Корчевой Закон наго супруга Маріанны урожденной 58 лѣтъ Оставилъ по себѣ дочерей Ф.ліо: Маріо Конфанціо: Елисаветину Іоанну Васецкій Прихожанинъ	Тѣло его Кс: Леонардъ Кусинскій Настоятель по исполненіи Законнаго срока напутственныхъ Христіанскихъ Приходскимъ кладбищемъ похороненъ.
33. Сентябрь.	9	60.	1866 Года Сентября 9 дня въ М: Васецкомъ Мядельскомъ скончалась отъ холеры Анелія Каранковская Св: Таинъ:	Мѣщанинка Вдова Мацкевичова урожденная Васецкая Прихожанка. —	Тѣло ея Кс: Леонардъ Кусинскій Настоятель Васецкаго Костела по исполненіи Законнаго срока напутственныхъ Христіанскихъ Приходскимъ кладбищемъ похороненъ.

N.	Числа смерти	Лѣтъ отъ роду.	Когда? гдѣ? кто? отъ какой болѣзни или по какому случаю умеръ? былъ ли причащенъ Св. Таинъ.	Какого былъ состоянія? званія? сколько жилъ? изъ какого прихода и кого оста вилъ дѣтей.	Какимъ именно Священникомъ когда и гдѣ похороненъ.
34.	9	1. 2 года 4 мѣс.	1866 Года Сентября 9 дня Вѣс: Василиевскаго Литовскаго скончался отъ дизентеріи и Телеснаго отъ холеры	Елена рождения Корнилиева Крестьянина Старовѣрческой Кисловской Земли дѣтей мужескаго пола 1 рожденная 4 мѣсяца Василиевскаго Прихожанина.	Тѣломъ Ея Кс: Леонтій Кисѣлевскій Погребенъ по истеченіи законнаго срока на кладбищѣ Церковномъ Прихожанъ.
35.	11.	52	1866 Года Сентября 11 дня въ Деревнѣ Корельской Волостной Правленіи Старшина Охтинской Волости Григорій Маріинской Церкви Прихожанина Св: Таинъ	Крестьянка Вдова Анна Григорьева 52 года Таинъ причащалась седь мицъ Василиевскаго Прихожанка.	Тѣломъ Ея Кс: Леонтій Кисѣлевскій Погребенъ по истеченіи Законнаго срока на кладбищѣ Церковномъ Прихожанъ.
36.	12.	62.	1866 Года Сентября 12 дня Вѣс: Василиевскаго Литовскаго скончался отъ холеры Вдовецъ Маіевскій Василиевскій Прихожанинъ Св: Таинъ.	Мѣщанинъ Василиевскій Прихожанинъ Григорій Григорьевъ 62 лѣтъ Таинъ причащался Св: Таинъ Супруга Марія Григорьева Анисья Маріанская Церковь Василиевскій Прихожанинъ	Тѣломъ Ея Кс: Леонтій Кисѣлевскій Погребенъ по истеченіи Законнаго срока на кладбищѣ Церковномъ Прихожанъ.
37.	13.	45.	1866 Года Сентября 13 дня въ Деревнѣ Корельской Волостной Правленіи отъ холеры Дворовая Марѳа Іева Прихожанка Св: Таинъ.	Крестьянка Вдова Анна Іева Семейнаго состоянія 45 лѣтъ Василиевскій Прихожанка.	Тѣломъ Ея Кс: Леонтій Кисѣлевскій Погребенъ по истеченіи Законнаго срока на кладбищѣ Церковномъ Прихожанъ.

N.	Числа смерти	Лѣтъ отъ роду.	Когда? гдѣ? кто? отъ какой болѣзни или по какому случаю умеръ? былъ ли причащенъ Св. Таинъ.	Какого былъ состоянія? званія? сколько жилъ? изъ какого прихода и кого оставилъ дѣтей.	Какимъ именно Священникомъ когда и гдѣ похороненъ.
38. Марціянна Ивановна.	14.	17.	1866 Года Сентября 14 дня въ М: Высокое Литовское скончалась отъ холеры Марціянна Ивановна бывъ пріобщена Св: Таинъ.	Крестьянка дѣвка имѣющая отъ роду 17 лѣтъ Высоцкая Прихожанка. —	Тѣло Ея Кс: Леонардъ Косинскій Настоятель по истеченіи Законнаго срока на публичномъ Приходскомъ кладбищѣ похоронилъ. —
39. Миколаевска.	15.	40.	1866 Года Сентября 15 дня въ деревни Долбизна скончалась отъ холеры Антонина Миколаевска непріобщена Св: Таинъ	Крестьянка Ѳомы Миколаевскаго жена оставила Сыновей Александра и Викентія и дочь Елисавету Высоцкая Прихожанка. —	Тѣло Ея Кс: Леонардъ Косинскій Настоятель по истеченіи Законнаго срока на публичномъ Приходскомъ кладбищѣ похоронилъ
40. Зарембина.	19.	28.	1866 Года Сентября 19 дня въ деревни Мрозовицахъ скончалась отъ холеры Павлина Зарембина непріобщена Св: Таинъ	Мѣщанка Ѳомы законная жена имѣющая отъ роду 28 лѣтъ оставила сыновей Яна Брониславa дочери Маріянну и Антонину Высоцкая Прихожанка. —	Тѣло Ея Кс: Леонардъ Косинскій Настоятель по истеченіи Законнаго срока на публичномъ Приходскомъ кладбищѣ похоронилъ. —
41. Лясоновъ.	19.	5. Мѣсяцевъ	1866 Года Сентября 19 дня въ деревни Паниквахъ скончалось дитя отъ ихотки по имени Бронислава	Однодворца Людовика и Юзефы урожденной Звировичовой Лясоновъ Законная дочь отъ урожденія имѣла 5 мѣсяцевъ Высоцкая Прихожанка. —	Тѣло Ея Кс: Леонардъ Косинскій Настоятель по истеченіи Законнаго срока на публичномъ Приходскомъ кладбищѣ похоронилъ

N.	Числа смерти	Лѣтъ отъ роду.	Когда? гдѣ? кто? отъ какой болѣзни или по какому случаю умеръ? былъ ли причащенъ Св. Таинъ.	Какого былъ состоянія? званія? сколько жилъ? изъ какого прихода и кого оста вилъ дѣтей.	Какимъ именно Священникомъ когда и гдѣ похороненъ.
42. Константиновичъ	19.	52.	1866 Годаѣ сентября 19 дня въ м. Высокомъ Литовскомъ скончался отъ холеры Дворянинъ Александръ Константиновичъ Св. Таинъ	Дворянинъ женатъ имѣлъ отъ роду 52 года Высокій Приходскій.	Тѣло его Ксендзомъ Костинскій Костинскій по исполненіи Законныхъ срокахъ погребенъ на Высокомъ кладбищѣ похороненъ.
43. Жидовичъ	19.	4 Года.	1866 Годаѣ сентября 19 дня въ деревнѣ Заблоцкомъ скончался отъ холеры по имени Франциска.	Крестьянинъ Литовскій и Ветеринаръ женатый Завѣдывающій Заблоцкомъ Жидовичей Законнай сынъ имѣлъ отъ роду 4 года Высокій Приходскій.	Тѣло его Ксендзомъ Костинскій Костинскій по исполненіи Законныхъ срокахъ погребенъ на Высокомъ кладбищѣ похороненъ.
44. Завадзкій	19.	4 года	1866 Годаѣ сентября 19 дня въ деревнѣ Заблоцкомъ скончался отъ холеры Ксендзъ Завадзкій Католикъ	Католикъ Ксендзъ женатый Католицкой Завадзкихъ Законнай сынъ имѣлъ отъ роду 4 года Высокій Приходскій.	Тѣло его Ксендзомъ Костинскій Костинскій по исполненіи Законныхъ срокахъ погребенъ на Высокомъ кладбищѣ похороненъ.
45. Зорковскій	22	4 Месяца	1866 Годаѣ сентября 22 дня въ деревнѣ Прозовицахъ скончался дитя Католикъ Ерохимовичъ отъ холеры. —	Католикъ Ольшанскій женатый Скорковской Земледѣлецъ Законнай сынъ имѣлъ отъ роду 4 мѣсяца Высокій Приходскій.	Тѣло его Ксендзомъ Костинскій Костинскій по исполненіи Законныхъ срокахъ погребенъ на Высокомъ кладбищѣ похороненъ. —

N.	Числа смерти	Лѣтъ отъ роду.	Когда? гдѣ? кто? отъ какой болѣзни или по какому случаю умеръ? былъ ли причащенъ Св. Таинъ.	Какого былъ состоянія? званія? сколько жилъ? изъ какого прихода и кого оставилъ дѣтей.	Какимъ именно Священникомъ когда и гдѣ похороненъ.
46. Мая 23.	24.	50.	1866 Іюля 24 дня въ Деревни Спасской Кончился отъ Апоплексіи Христина Шевцова не приобщена Св. Таинъ.	Крестьянка Павлинская жена умерла отъ роду 50 лѣтъ Вдова Фелиціанна Доминикуша Двинской Прихожанка	Погребена Кс. Леонардомъ Костинскимъ Костельномъ по истеченіи Законнаго срока на Римско Католическомъ Приходскомъ клодбищѣ похоронена.
47. Іюня 27.	27.	4 Мѣсяца	1866 Іюля 27 дня въ М. Долгиновскомъ Кончился отъ дитячихъ Середанныхъ Спазмовъ слабительныхъ. —	Вогинородная Карпа Мелешкина Жена Мѣщанина и Мошенника Урожденной Згерина законнорожденной Двинскій Прихожанки	Погребена Кс. Леонардомъ Костинскимъ Костельномъ по истеченіи Законнаго срока на Римско Католическомъ Приходскомъ клодбищѣ похоронена.
48. Іюня 28.	28.	19.	1866 Іюля 28 дня въ деревни Зейбишкахъ Кончилась отъ Апоплексіи Марианна Двинорійская не приобщена Св. Таинъ. —	Однодворца Ефросинья Іосифовна урожденная Фалькевичъ Полоцкой Губерніи Двинскаго Уѣзда 19 лѣтъ Вдова Двинская Прихожанка	Погребена Кс. Леонардомъ Костинскимъ Костельномъ по истеченіи Законнаго срока на Римско Католическомъ Приходскомъ клодбищѣ похоронена. —
49. Іюня 29.	29	4.	1866 Іюля 29 дня въ Колонѣ Кипрѣяновской Кончилась отъ болѣзни крупъ дитячій по таинствѣ Напутствована	Крестьянка Деревни Колонѣ Кипрѣяновской Корнелія Зайкинской сама умерла изъ Двинскій Прихожанки. —	Погребена Кс. Леонардомъ Костинскимъ Костельномъ по истеченіи Законнаго срока на Римско Католическомъ Приходскомъ клодбищѣ похоронена.

№	числа смерти	лѣтъ отъ роду	Когда? гдѣ? кто? отъ какой болѣзни или по какому случаю умеръ? былъ ли причащенъ Св: Тайнъ?	Какого былъ состоянія? званія? сколько жилъ? изъ какого прихода и кого оставилъ дѣтей?	Какимъ именно Священникомъ когда и гдѣ похороненъ?
50. Поплавскихъ.	30.	6.	1866 Года Сентября 30 дня въ деревни Долбизнѣ скончался отъ холеры Петръ ребенокъ.	Однодворцевъ Франца и Юзефы урожденной Фальковской Поплавскихъ законный сынъ имѣющій отъ роду 6 лѣтъ Высоцкій Прихожанинъ.	Тѣло его Кс: Леонардъ Косинскій Настоятель по истеченію законнаго срока на публичномъ Приходскомъ кладбищѣ похоронилъ.
51. Калиновскихъ.	1866 г. 7.	4.	Октября 1866 Года Октября 7 дня въ Деревни Тесятичахъ скончалось дитя по имени Петръ отъ холеры.	Мѣсяцъ Мѣщанъ Франциска и Антонины урожденной Ольшевской Калиновскихъ Законный сынъ имѣющій отъ роду 4 года Высоцкій Прихожанинъ.	1866 годъ Тѣло Его Кс: Леонардъ Косинскій Настоятель по истеченіи Законнаго срока на публичномъ Приходскомъ Кладбищѣ похоронилъ.
52. Домбровскій	7.	35.	1866 Года Октября 7 дня въ деревни Уникахъ скончался отъ холеры Францъ Домбровскій не пріобщенъ Св: Таинъ.	Крестьянинъ Екатерины урожденной Григоруковой Законный мужъ оставилъ послѣ себя сына Григорія и дочь Марію Высоцкій Прихожанинъ.	Тѣло его Кс: Леонардъ Косинскій Настоятель по истеченію Законнаго срока на публичномъ Приходскомъ кладбищѣ похоронилъ.

№	числа смерти	лѣтъ отъ роду	Когда? гдѣ? кто? отъ какой болѣзни или по какому случаю умеръ? былъ ли причащенъ Св. Тайнъ?	Какого былъ состоянія? званія? сколько жилъ? изъ какого прихода и кого оставилъ дѣтей?	Какимъ именно Священникомъ когда и гдѣ похороненъ?
53 Мвтикевичъ	7.	50.	1866 года Октября 7 дня въ деревни Тюмянкѣ скончался отъ холеры Павелъ Мвтикевичъ не пріобщенъ Св: Таинъ.	Крестьянинъ вдовецъ оставилъ послѣ себя сыновей Якова Нестора и Григорія Высоцкій Прихожанинъ имѣвшій отъ роду 50 лѣтъ.	Тѣло его Кс: Леонардъ Косинскій Настоятель по истеченіи законнаго срока на публичномъ приходскомъ кладбищѣ похоронилъ.
54 Никонюкъ	15.	56.	1866 года Октября 15 дня въ деревни Комарникахъ скончался отъ тифозной горячки Игнатій Никонюкъ не пріобщенъ Св: Таинъ.	Отставной Солдатъ Наталіи Никонюковой законный мужъ безъ потомственный имѣющій отъ роду 56 лѣтъ Высоцкій Прихожанинъ.	Тѣло его Кс: Леонардъ Косинскій Настоятель по истеченіи законнаго срока на публичномъ приходскомъ кладбищѣ похоронилъ.
55. Домбровскій	15.	55	1866 года Октября 15 дня въ деревни Ухикахъ скончался отъ горячки тифъ Гавріилъ Домбровскій бывъ пріобщенъ Св: Таинъ.	Крестьянинъ Фомины Домбровскій законный мужъ имѣющій отъ роду 55 лѣтъ безъ потомственный Высоцкаго Костела Прихожанинъ	Тѣло его Кс: Леонардъ Косинскій Настоятель по истеченію законнаго срока на публичномъ приходскомъ кладбищѣ похоронилъ.

№	числа смерти	лѣтъ отъ роду	Когда? гдѣ? кто? отъ какой болѣзни или по какому случаю умеръ? былъ ли причащенъ Св: Тайнъ?	Какого былъ состоянія? званія? сколько жилъ? изъ какого прихода и кого оставилъ дѣтей?	Какимъ именно Священникомъ когда и гдѣ похороненъ?
56. Вичуревичовна	5.	74.	Мѣсяцъ 1866 года Ноября 5 дня въ мѣстѣ Свечики скончалась отъ старости лѣтъ Регина Вичуревичовна была приобщена Св: Тайнъ	Ноябрь Дворянка девица имѣющая отъ роду 74 лѣтъ Высоцкая Прихожанка	1866 Годъ Тѣло Ея Кс: Леонардъ Косинскій Настоятель по истеченіи законного срока на публичномъ приходскомъ кладбищѣ похоронилъ
57. Порфеминскихъ	14.	1 мѣсяцъ	1866 Года Ноября 14 дня въ М: Высокомъ Литовскѣ скончалось дитя отъ горячки по имени Викторъ	Мѣщанъ Антонія и Людовики урожденной Острожской Порфеминскихъ законныхъ супруговъ сынъ имѣющій отъ роду 1 мѣсяцъ Высоцкій Прихожанинъ	Тѣло Его Кс: Леонардъ Косинскій Настоятель по истеченіи законного срока на публичномъ приходскомъ кладбищѣ похоронилъ
58. Гольштынова	24.	55.	1866 Года Ноября 24 дня въ деревни Зводахъ скончалась отъ горячки тифъ Іоганна Гольштынова не приобщена Св: Тайнъ	Мѣщанка вдова имѣющая отъ роду 55 лѣтъ оставила дочь Стефанію Высоцкая Прихожанка	Тѣло Ея Кс: Леонардъ Косинскій Настоятель по истеченіи законного срока на публичномъ приходскомъ кладбищѣ похоронилъ

№	числа смерти	лѣтъ отъ роду	Когда? гдѣ? кто? отъ какой болѣзни или по какому случаю умеръ? былъ ли причащенъ Св. Тайнъ?	Какого былъ состоянія? званія? сколько жилъ? изъ какого прихода и кого оставилъ дѣтей?	Какимъ именно Священникомъ когда и гдѣ похороненъ?
59. Соболевскихъ	3.	9 мѣсяцевъ	Мѣсяцъ 1866 Года Декабря 3 дня въ мѣстѣ Гурки скончался ребенокъ по имени Александръ отъ шкарлатины	Декабрь Мѣщанъ Казимира и Павлины урожденной Янковской Соболевскихъ законный сынъ имѣющій отъ роду 9 мѣсяцевъ Высоцкій Прихожанинъ	Тѣло его Кс: Леонардъ Косинскій Настоятель по истеченіи законного срока на публичномъ приходскомъ кладбищѣ похороненъ
60. Высогурска	15	61.	1866 Года Декабря 15 дня въ мѣстѣ Зводахъ скончалась Ельсбета Высогурска отъ опухоли бывъ приобщена Св: Тайнъ	Крестьянка вдова имѣющая отъ роду 61 Годъ оставила сына Франца Высоцкая Прихожанка	Тѣло его Кс: Леонардъ Косинскій Настоятель по истеченіи законного срока на публичномъ приходскомъ кладбищѣ похороненъ
61. Соболевскій	17	67.	1866 Года Декабря 17 дня въ мѣстѣ Гурки скончался отъ Драгоста лѣтъ Казимиръ Соболевскій бывъ приобщенъ Св: Тайнъ	Мѣщанинъ оставшейся вдовою Павлины Янковской законный мужъ имѣющій отъ роду 67 лѣтъ оставилъ послѣ себя сына Владислава и дочери Маріанну и Теофилю Высоцкій Прихожанинъ	Тѣло его Кс: Леонардъ Косинскій Настоятель по истеченіи законного срока на публичномъ приходскомъ кладбищѣ похороненъ
62 Тере-	20	70.	1866 Года Декабря 20 дня въ деревни	Мѣщанинъ холостъ имѣющій отъ роду 70 лѣтъ	Тѣло его Кс: Леонардъ Косинскій Настоятель по

№	числа смерти	лѣтъ отъ роду	Когда? гдѣ? кто? отъ какой болѣзни или по какому случаю умеръ? былъ ли причащенъ Св: Тайнъ?	Какого былъ состоянія? званія? сколько жилъ? изъ какого прихода и кого оставилъ дѣтей?	Какимъ именно Священникомъ когда и гдѣ похороненъ?
Черетовичъ			Лѣщицахъ скончался отъ старости лѣтъ Янъ Черетовичъ не приобщенъ Св: Тайнъ.	Всесоцкій Прихожанинъ	Истеченію законнаго срока на публичномъ приходскомъ кладбищѣ похороненъ
63. Скрипицкій	20	45.	1866 года декабря 20 д: въ М: Милейчицахъ скончался отъ болезни параличъ Мартинъ Скрипицкій двое приобщенъ Св: Тайнъ	Мѣщанинъ Іозефа урожденной Лобадзинской законный мужъ имѣющій отъ роду 45 лѣтъ Всесоцкій Прихожанинъ	Тѣло его Кс: Леонардъ Косинскій Настоятель по истеченію законнаго срока на публичномъ приходскомъ кладбищѣ похороненъ
64 Соболевскій	22	3.	1866 года декабря 22 дня въ Мѣстечкѣ Гурнахъ скончалась дитя отъ оспы по имени Теофилія	Мѣщанъ Казиміра и Павлинѣ урожденной Янковской Соболевскихъ законная дочь имѣющая отъ роду 3 года Всесоцкая прихожанка	Тѣло его Кс: Леонардъ Косинскій Настоятель по истеченію законнаго срока на публичномъ приходскомъ кладбищѣ похороненъ

№	числа смерти	лѣтъ отъ роду	Когда? гдѣ? кто? отъ какой болѣзни или по какому случаю умеръ? былъ ли причащенъ Св. Тайнъ?	Какого былъ состоянія? званія? сколько жилъ? изъ какого прихода и кого оставилъ дѣтей?	Какимъ именно Священникомъ когда и гдѣ похороненъ?
65. Мосіовъ	26.	3 недели	1866 Года Декабря 26 дня въ деревни Ставахъ скончалась дитя по имени Маріянна отъ неизвѣстной болезни	Крестьянъ Михайла и Ильинны урожденной Анатоковой Мосіовъ законная дочь тѣлосущая отъ роду 3 недели Высоко-Литовская Прихожанка	Тѣлосея Кс. Леонардъ Косинскій Настоятель по истеченію законного срока на публичномъ приходскомъ кладбищѣ похороненъ.

Таковый екстрактъ съ подлиннаго книгою сходный въ томъ съ приложеніемъ Костельной печати собственно рукописомъ удостовѣряю Декабря 28 дня 1866 Года М. Высоко Литовскъ

Кс. Косинскій Настоятель Высоко Литовскаго Костёла

Приходъ Высоко Литовскаго Костёла

Брестскій Уѣздный Казначей

№ 42

Овѣрности съ подлинникомъ свидѣтельствую. 1867 года Января 4 дня Брестскій Деканъ Кс. Дзешиновскій

122

ВЫПИСИ
МЕТРИЧЕСКОЙ КНИГИ

Копенгагенской Литовской.

РИМСКО-КАТОЛИЧЕСКОЙ ПРИХОДСКОЙ ЦЕРКВИ

ЧАСТЬ ПЕРВАЯ

О РОДИВШИХСЯ

съ 1го числа мѣсяца Генваря 1866 года.

Фамилія окрещеннаго	№	Счетъ родившихся: мужескаго пола	Счетъ родившихся: женскаго пола	Числа: рожденія	Числа: крещенія	Когда, гдѣ, кто и кѣмъ, одною ли водою, или со всѣми обрядами таинства окрещенъ?	Какихъ родителей, когда и гдѣ, т. е., въ какомъ приходѣ родился крещенный?	Кто были по имени и прозванію воспріемники при Св. крещеніи и кто присутствовалъ?	Рукоприкладство свидѣтелей записи по желанію
Шукавскій	1	1		8	9	1866 года Января девятаго дня въ Ракищскомъ Литовскомъ приходской Римско-Католической Церкви окрещена дѣвица по имени Ефросинія Администраторскаго того прихода Костельскою Фарисеемъ Петровскимъ совершеніе вѣнца обрядовъ таинства	Мѣщанъ Осипа и Анны Ефимовыхъ Шукавскихъ законныя супруговъ дочь родившаяся 1866 года Января 8 дня въ предѣлахъ заштатнаго того прихода	Воспріемниками были Мѣщане Иванъ Шуковскій и Ефимія Кирилова Шуковская	
Ваницкій	2		2	11	23	Таинства вѣнчанія сотворилъ шестьдесятъ шестаго года Января двадцать третьяго дня въ Каменецкомъ Литовскомъ приходской Римско-Католической Церкви Окрещена дѣвица по имени Ефросинія Администраторскаго того прихода Костельскою Фарисеемъ Петровскимъ въ совершеніе вѣнца обрядовъ таинства.	Мѣщанъ Павла Ѳомина Ваницкихъ законныя супруговъ дочь родившаяся въ 1865 года Декабря 11 дня въ Каменецкомъ того прихода.	Воспріемниками были Крестьянинъ Стефанъ Сторончукъ Боголѣпа Павла Анастасьевича Ивановна.
Шамшевицкій	3		3	16	30	Таинства вѣнчанія сотворилъ шестьдесятъ шестаго года Января тридцатаго дня въ Каменецкомъ Литовскомъ приходской Римско-Католической Церкви Окрещена дѣвица по имени Юлія Мирошина, Администраторскаго того прихода Костельскою Фарисеемъ Петровскимъ въ совершеніе вѣнца обрядовъ таинства.	Бѣлогородскихъ Мѣщанъ Николая Ивановыхъ Мочильниковыхъ законныя супруговъ дочь родившаяся 1866 года Января 16 дня въ Мѣстечкѣ Ивонцѣ того прихода.	Воспріемниками были Бѣлогородскій Епископъ Неофитъ и Елисавета Верхозаковаго Вдовою-присутствовали Бѣлогородскій Витязь Буровскій и Александра Тельбесскаго Вдовою.
Федоровскій	4	1	3	25	31	Таинства вѣнчанія сотворилъ шестьдесятъ шестаго года Января тридцать первою дня въ Каменецкомъ Литовскомъ приходской Римско-Католической Церкви Окрещенъ по имени Владиміръ Администраторскаго того прихода Костельскою Фарисеемъ Петровскимъ въ совершеніе вѣнца обрядовъ таинства.	Мѣщанъ Адама Антоніевича Харковскаго Сидоровичовъ законныя супруговъ сынъ родившійся 1866 года Января 25 дня въ Мѣстечкѣ Кругломъ того прихода.	Воспріемниками были Крестьянинъ Константинъ Гоголь Шейнъ и Маслопрата Викентія Каленовскаго именемъ

Фамилія окрещеннаго	№	Счетъ родившихся: мужескаго пола	Счетъ родившихся: женскаго пола	Числа: рожденія	Числа: крещенія	Когда, гдѣ, кто и кѣмъ, одною ли водою, или со всѣми обрядами таинства окрещенъ?	Какихъ родителей, когда и гдѣ, т. е., въ какомъ приходѣ родился крещенный?	Кто были по имяни и прозванію воспріемники при Св. крещеніи и кто присутствовалъ?	Рукоприкладство свидѣтелей записи по желанію
Благодыр	5	2	—	13 Ян	17 фев	Тысяча восемь сотъ шестьдесятъ шестого года Февраля седьмого дня въ Каменецкомъ Литовскомъ приходѣ Римско-Католической Церкви окрещенъ младенецъ полнимя Станиславъ Адамъ сынъ Виленскій Дворянинъ Іоаннъ Іосифовичъ Піотровскій съ совершеніемъ всѣхъ обрядовъ таинства.	Виленскій Дворянинъ Матѳій Антоновичъ Благодыръ законной супругѣ своей Маріи Іосифовой родившейся 1866 года Января 13 дня въ Мѣзгѣ Каменецкомъ тогожъ прихода.	Воспріемниками были Виленскій Дворянинъ Іоаннъ Іосифовичъ Піотровскій Каменецкаго Литовскаго тогожъ прихода Католической Церкви Ксендзъ Іоаннъ Іосифовичъ Піотровскій.	
Зеленчов	6	2	4	8	13	Тысяча восемь сотъ шестьдесятъ шестого года Февраля тринадцатаго дня въ Каменецкомъ Литовскомъ приходѣ Римско-Католической Церкви окрещена дѣвица полнимя Елисавѣта Адамова дочь Виленскій тогожъ прихода Ксендзомъ Іоаннъ Іосифовичъ Піотровскимъ съ совершеніемъ всѣхъ обрядовъ таинства.	Коллежскій Секретарь и Кавалеръ Коллежскій Корнилій Ѳедоровичъ Зеленчовъ законной супругѣ дочь родившаяся 1866 года Февраля 8 дня въ Деревни Луковской тогожъ прихода.	Воспріемницами были Виленскій Коллежскій Секретарь Ѳедоровичъ Коллежскаго Регистратора Зеленчова жена.
Малчукав	7	2	5	24	25	Тысяча восемь сотъ шестьдесятъ шестого года Февраля двадцать четвертаго дня въ Каменецкомъ Литовскомъ приходѣ Римско-Католической Церкви окрещена дѣвица полнимя Франциска, Адамъ отъ роженія тогожъ прихода Ксендзомъ Іоаннъ Іосифовичъ Піотровскимъ съ совершеніемъ всѣхъ обрядовъ таинства.	Крестьянинъ Станислава Іоаннова Урупиковичъ Малчукъ законной супругѣ дочь родившаяся 1866 года Февраля 24 дня въ деревни Шерстовской тогожъ прихода.	Воспріемниками были Крестьянинъ Кондратій Куприяновичъ Доминиковъ Урупиковичъ Малчукъ.
Сокольчанк	8.	2	6	22	25	Тысяча восемь сотъ шестьдесятъ шестого года Февраля двадцать пятаго дня въ Каменецкомъ Литовскомъ приходѣ Римско-Католической Церкви окрещена дѣвица полнимя Елена Адамова отъ роженія тогожъ прихода Ксендзомъ Іоаннъ Іосифовичъ Піотровскимъ съ совершеніемъ всѣхъ обрядовъ таинства.	Мѣщанинъ Викентій Ивановичъ Сокольчанкъ законной супругѣ дочь родившаяся 1866 года Февраля 22 дня въ Каменецкомъ тогожъ прихода.	Воспріемниками были Крестьянинъ Викентій Ивановичъ Доминиковъ Урупиковичъ Малчукъ.

Фамилія окрещеннаго	№	Счетъ родившихся: мужескаго пола	Счетъ родившихся: женскаго пола	Числа: рожденія	Числа: крещенія	Когда, гдѣ, кто и кѣмъ, одною ли водою, или со всѣми обрядами таинства окрещенъ?	Какихъ родителей, когда и гдѣ, т. е., въ какомъ приходѣ родился крещенный?	Кто были по имяни и прозванію воспріемники при Св. крещеніи и кто присутствовалъ?	Рукоприкладство свидѣтелей записи по желанію
Кузьменокъ	9	3	"	18	18	Тысяча восемь сотъ шестьдесятъ шестого года Марта восемнадцатаго дня въ Каменецкъ Литовскомъ приходской Римско-Католической церкви окрещенъ младенецъ именемъ Осипъ Адамовичъ которому таинство приходскій Ксендзъ Іоаннъ Данишевскій совершилъ по совершеніи всѣхъ обрядовъ таинства	Крестьянъ Семена Антонова Ковалькевичъ Кузьмичевъ законныя супруги сынъ родившійся 1866 года Марта 18 дня въ деревни Видомлянскаго приходу	Воспріемниками были Крестьяне Іосифъ Викентіевъ Урипинскій Давидъ Королькевичъ.	
Франкевичъ	10	"	7	27	28	Тысяча восемь сотъ шестьдесятъ шестого года Марта двадцать восьмаго дня въ Каменецкъ Литовскомъ приходской Римско-Католической церкви окрещена дѣвица именемъ Стефанія Адамовичъ которой таинство приходскій Ксендзъ Іоаннъ Данишевскій совершилъ по совершеніи всѣхъ обрядовъ таинства.	Крестьянъ Фомы Осиповичъ Лятковъ Семеновичевъ законныя супруги дочь родившаяся 1866 года Марта 27 дня въ деревни Великой приходу	Воспріемниками были Крестьяне Викентій Іосифовичъ съ Доминикою Осиповичевою.	
Михаловскій	11	4	"	28	30	Тысяча восемь сотъ шестьдесятъ шестого года Марта тридцатаго дня въ Каменецкъ Литовскомъ приходской Римско-Католической церкви окрещенъ младенецъ именемъ Евстафій Адамовичъ которому таинство приходскій Ксендзъ Іоаннъ Данишевскій совершилъ по совершеніи всѣхъ обрядовъ таинства	Мѣщанъ Антона и Александры Павловичей Михаловскихъ законныя супруги сынъ родившійся 1866 года Марта 28 дня въ Каменецкъ Ходачскаго приходу.	Воспріемниками были Крестьяне Карпъ Павловичъ съ Софіею Іосифовичевною дѣвицею. — Присутствовали опекунъ Викентій Іосифовичъ съ крестницею Доминикою Павловною дѣвицею. —	
Кузьменокъ	12	"	8	19	21	Тысяча восемь сотъ шестьдесятъ шестого года Апрѣля двадцать четвертаго дня въ Каменецкъ Литовскомъ приходской Римско-Католической церкви окрещена дѣвица именемъ Софія Адамовичъ которой таинство приходскій Ксендзъ Іоаннъ Данишевскій совершилъ по совершеніи всѣхъ обрядовъ таинства	Крестьянъ Карпа и Маріанны Антоновичей Павловичей Карповичъ законныя супруги дочь, родившаяся 1866 года Апрѣля 19 дня въ деревни Кадетцкъ тогожъ прихода	Воспріемниками были Крестьяне Іванъ Ярмоловичъ и Викторія Іванова Шепетовичевна дѣвица. —	

Фамилія окрещенаго	№	Счетъ родившихся: мужескаго пола	Счетъ родившихся: женскаго пола	Числа: рожденія	Числа: крещенія	Когда, гдѣ, кто и кѣмъ, одною ли водою, или со всѣми обрядами таинства окрещенъ?	Какихъ родителей, когда и гдѣ, т. е., въ какомъ приходѣ родился крещенный?	Кто были по имяни и прозванію воспріемники при Св. крещеніи и кто присутствовалъ?	Рукоприкладство свидѣтелей записи по желанію
Луцевичъ	13	5	"	26	26	тысяча восемьсотъ шестьдесятъ шестого года Апрѣля двадцать шестого дня въ костелѣ Мятлевской приходской Римско католической церкви окрещенъ младенецъ именуемый Іоаннъ Адамъ Викентій по обряду Римско католической церкви совершилъ Ксендзъ Іоаннъ Данишевскій	Крестьянинъ Петръ Сосіи съ Редковъ Матвѣемъ законный супругъ сынъ родившійся 1866 года Апрѣля 26 дня въ семъ приходѣ Коленцкомъ приходѣ.	Воспріемниками были Крестьяне Франъ Шершневъ съ Викторіею Матвѣевою Викентій дѣвица.	
Мацкевичъ	14	7	9	2	3	тысяча восемьсотъ шестьдесятъ шестого года Мая третьяго дня въ костелѣ Мятлевской приходской Римско католической церкви окрещенъ младенецъ именуемый Адамъ Викентій по обряду Римско католической церкви совершилъ Ксендзъ Іоаннъ Данишевскій	Дворянинъ Викентій и Анна съ Шевинтеръ Мацкевичовъ законный супругъ сынъ родившійся 1866 года Мая 2. дня въ деревни Мятлевъ приходѣ.	Воспріемниками были Дворяне Франъ Керетовичъ съ Софіею Госпожею Мятлевскою дѣвицею.
Войтусевичъ	15	6	9	2	3	тысяча восемьсотъ шестьдесятъ шестого года Мая третьяго дня въ костелѣ Мятлевской приходской Римско католической церкви окрещенъ младенецъ именуемый Стефанъ Адамъ Викентій по обряду Римско католической церкви совершилъ Ксендзъ Іоаннъ Данишевскій	Крестьянинъ Андрей и Анна съ Шевцовъ Петровичовъ законный супругъ сынъ родившійся 1866 года Мая 2 дня въ деревни Мятлевъ приходѣ.	Воспріемниками были Крестьяне Францъ Грисевичъ съ Маріею Степановою дѣвицею.
Войтусевичъ	16	7	9	12	15	тысяча восемьсотъ шестьдесятъ шестого года Мая пятнадцатого дня въ костелѣ Мятлевской приходской Римско католической церкви окрещенъ младенецъ именуемый Іоаннъ Викентій по обряду Римско католической церкви совершилъ Ксендзъ Іоаннъ Данишевскій	Крестьянинъ Антонъ и Сусанна съ Шевцовъ Павловичовъ законный супругъ сынъ родившійся 1866 года Мая 12 дня въ предмѣстіи Мятлевскомъ приходѣ.	Воспріемниками были Дворяне Викентій Шевцовъ сущій съ Крестьянкою Анною Маріевою Корша Шевцовою дѣвицею. Присутствовалъ при Крещеніи Викентій Шутковскій съ Анною Сосною Доминиковою дѣвицею.

Фамилія окрещенного	№	Счетъ родившихся: мужескаго пола	Счетъ родившихся: женскаго пола	Числа: рожденія	Числа: крещенія	Когда, гдѣ, кто и кѣмъ, одною ли водою, или со всѣми обрядами таинства окрещенъ?	Какихъ родителей, когда и гдѣ, т, е., въ какомъ приходѣ родился крещенный?	Кто были по имяни и прозванію воспріемники при Св. крещеніи и кто присутствовалъ?	Рукоприкладство свидѣтелей записи по желанію
Дворяне словесные	17	7	10	16	17	Тысяча восемьсотъ шестьдесятъ шестого года Мая семнадцатого дня въ Каменецкомъ Литовскомъ приходскомъ Римско-Католической церкви окрещена дѣвица именемъ Софія Администраторскаго тогожъ прихода Клирошанина Іоанна Данилевскаго и совершителемъ всѣхъ обрядовъ таинства.	Дворянъ Адама и Александры Марціановскихъ законная супруга родившаяся 1866 года Мая 16 дня въ Каменецкомъ приходѣ тогожъ прихода	Воспріемниками были Крестьяне Подъ Сельскихъ Семьянъ Фомы Варанца торговлею занятаго.	
Дворяне	18	8.	10.	9.	21.	Тысяча восемьсотъ шестьдесятъ шестого года Мая двадцать перваго дня въ Каменецкомъ Литовскомъ приходской Римско католической церкви Окрещенъ младенецъ именемъ Станиславъ Викторій Администраторскаго тогожъ прихода Клирошанина Іоанна Данилевскаго и совершителемъ всѣхъ обрядовъ таинства	Дворянъ Карла и Антонины Викентьевыхъ Бидрусевичъ законная супруга сына рождившійся 1866 года Мая 9. дня въ Минской Губерніи тогожъ прихода	Воспріемниками были Дворяне Иванъ Викентьевичъ и Леопольдина Адольфова Доморацкая заочно присутствовали Дворяне Едуардъ Тимковскій и Семенъ Подгурскій урядникъ.	
Шляхтичъ	19	9	10.	24	26	Тысяча восемьсотъ шестьдесятъ шестого года Мая двадцать шестого дня въ Каменецкомъ Литовскомъ приходской Римско-католической Церкви Окрещенъ Младенецъ именемъ Антоніи Администраторскаго тогожъ прихода Клирошанина Іоанна Данилевскаго и совершителемъ всѣхъ обрядовъ таинства	Крестьянъ Викентія и Марціанны Скуховскихъ законная супруга сына родившійся 1866 года Мая 24 дня въ деревни Щербовки тогожъ прихода.	Воспріемниками были Крестьяне Мартинъ Пресковскій и Франциска Франца Сеславуха заочно.	
Дворяне	20	10	10	23	2.	Тысяча восемьсотъ шестьдесятъ шестого года Іюня второго дня въ Каменецкомъ Литовской приходской Римско католической Церкви Окрещенъ младенецъ именемъ Стефана Администраторскаго тогожъ прихода Клирошанина Іоанна Данилевскаго и совершителемъ всѣхъ обрядовъ таинства	Дворянъ Константина и Леонтины Викентьевыхъ Вершаловъ законная супруга сына, родившійся 1866 года Мая 23 дня въ Минской Губерніи тогожъ прихода	Воспріемниками были Дворяне Константинъ Викентьевичъ Вершаловъ и Дворянка Ванда Викентьевна Вершалова заочно.	

Фамилія окрещеннаго	№	Счетъ родившихся: мужескаго пола	Счетъ родившихся: женскаго пола	Числа: рожденія	Числа: крещенія	Когда, гдѣ, кто и кѣмъ, одною ли водою, или со всѣми обрядами таинства окрещенъ?	Какихъ родителей, когда и гдѣ, т. е., въ какомъ приходѣ родился крещенный?	Кто были по имяни и прозванію воспріемники при Св. крещеніи и кто присутствовалъ?	Рукоприкладство свидѣтелей записи по желанію
Сокаченкихъ	21.	10.	11	3	5	Тысяча восемьсотъ шестьдесятъ шестого года Іюня пятаго дня въ Кайгинскомъ Литовской приходской Римско Католической Церкви окрещена родилица полячки Магдалина Адольфовна законная дочь Римско Католическаго вѣроисповѣданія Коллежскаго Регистратора Іоанна Даниловскаго отъ законной его жены Маріанны Даниловской Римско Католическаго вѣроисповѣданія. Восприемниками были Крестьянинъ Корней Антоновъ Гайдучевичъ Кайгинскаго волостнаго суда.	Крестьянъ Корней Антоновъ Гайдучевичъ Кайгинскаго волостнаго суда родившійся 1866 года Іюня 3 дня въ Кайгинскомъ волостномъ правленіи.	Воспріемниками были Крестьянинъ Онисимъ Вериковичъ съ Анастасіею Василія Гайдучевичевою.
Даниловскихъ	22	10.	12	8	9	Тысяча восемьсотъ шестьдесятъ шестого года Іюня девятаго дня въ Кайгинскомъ Литовской приходской Римско Католической Церкви окрещено дѣвица полячка Адольфина Адольфина Магдалина законныя дочь Коллежскаго Регистратора Іоанна Даниловскаго отъ законной его жены Маріанны Даниловской Римско Католическаго вѣроисповѣданія. Восприемниками были Крестьянинъ Адольфъ Антоновъ Гайдучевичъ Кайгинскаго волостнаго суда.	Крестьянинъ Адольфъ Антоновъ Гайдучевичъ Кайгинскаго волостнаго суда родившійся 1866 года Іюня 8 дня въ Кайгинскомъ Кайгинскомъ волостномъ правленіи.	Воспріемниками были Крестьянинъ Иванъ Кенчевичъ съ Іосифою Осипа Кайгинскаго волостнаго.
Антоновскихъ	23	10	13	22	24	Тысяча восемьсотъ шестьдесятъ шестого года Іюня двадцать четвертого дня въ Кайгинскомъ Литовской приходской Римско Католической Церкви окрещена дѣвица полячка Магдалина Адольфина законная дочь Римско Католическаго вѣроисповѣданія Коллежскаго Регистратора Іоанна Даниловскаго отъ законной его жены Маріанны Даниловской Римско Католическаго вѣроисповѣданія. Восприемниками были Крестьянинъ Иванъ Ермолаевъ Антоновъ Гайдучевичъ Кайгинскаго волостнаго суда.	Крестьянинъ Иванъ Ермолаевъ Антоновъ Гайдучевичъ Кайгинскаго волостнаго суда родившійся 1866 года Іюня 22 дня въ Кайгинскомъ Кайгинскомъ волостномъ правленіи.	Воспріемниками были Крестьяне Дарья Антоновъ Гайдучевичъ съ Кайгинскою Трегорія Редкаменою.
Гайдучевичъ	24	10	14	20	26	Тысяча восемьсотъ шестьдесятъ шестого года Іюня двадцать шестого дня въ Кайгинскомъ Литовской приходской Римско Католической Церкви Окрещена дѣвица полячка Софія Адольфина Магдалина законныя дочь Коллежскаго Регистратора Іоанна Даниловскаго отъ законной его жены Маріанны Даниловской Римско Католическаго вѣроисповѣданія. Восприемниками были Крестьянинъ Адольфъ Антоновъ Гайдучевичъ Кайгинскаго волостнаго суда.	Крестьянинъ Адольфъ Антоновъ Гайдучевичъ Кайгинскаго волостнаго суда родившійся 1866 года Іюня 20 дня въ деревнѣ Кругленькомъ Кайгинскомъ волостномъ правленіи.	Воспріемниками были Крестьянинъ Петръ Ивановичъ съ Петропавловскою Мигалина Операторова.

Фамилія окрещеннаго	№	Счетъ родившихся: мужескаго пола	Счетъ родившихся: женскаго пола	Числа: рожденія	Числа: крещенія	Когда, гдѣ, кто и кѣмъ, одною ли водою, или со всѣми обрядами таинства окрещенъ?	Какихъ родителей, когда и гдѣ, т. е., въ какомъ приходѣ родился крещенный?	Кто были по имяни и прозванію воспріемники при Св. крещеніи и кто присутствовалъ?	Рукоприкладство свидѣтелей записи по желанію
Минковичъ	25	11	14	23	6	Таинство восприятія святаго крещенія совершено въ Августа шестого дня въ каменицѣ Литовской приходской Римско Католической церкви окрещенъ младенецъ по имени Іосифъ и Адъминистрировалъ таинство приходъ Клецкой Іоанномъ Данилевичемъ въ совершеніи всѣхъ обрядовъ таинства. —	Крестьянина Мирона и Апполонии Викентіевичовъ Минкевичовъ законной супругъ сынъ родившійся. Ввиду того 23 дня въ деревни родителя этого прихода. —	Воспріемниками были Крестьянинъ Леонардъ Богдановичъ и Антонина Минкевичъ дѣвица.	
Ермаковичъ	26	11	15	22	23	Таинство восприятія святаго крещенія совершено въ Августа двадцать третьяго дня въ Каменицѣ Литовской приходской Римско Католической церкви окрещена дѣвица по имени Ирония Адъминистрировалъ таинство приходъ Клецкой Іоанномъ Данилевичемъ въ совершеніи всѣхъ обрядовъ таинства. —	Крестьянинъ Иванъ и Екатерины Іосифовичовъ Назаревичовъ законной супругъ сынъ родившійся 1866 года Августа 22 дня въ деревни Каменицѣ Литовской прихода	Воспріемниками были Крестьянинъ Павелъ Ермаковичъ и Марьянна Карла Карловичовна. —	
Ермаковичъ	27	12	15	24	28	Таинство восприятія святаго крещенія совершено въ Августа двадцать восьмого дня въ Каменицѣ Литовской приходской Римско-Католической церкви окрещенъ младенецъ по имени Антоній, Адъминистрировалъ таинство приходъ Клецкой Іоанномъ Данилевичемъ въ совершеніи всѣхъ обрядовъ таинства	Крестьянина Іосифа и Агаѳьи Іосифовичовъ Сенкевичовъ законной супругъ сынъ родившійся 1866 года Августа 24 дня въ деревни Каменицѣ Литовской прихода. —	Воспріемниками были Крестьянинъ Ѳома Бауза и Анна Викторова Кузминская. —	
Бужрабовъ	28	13	15	1	28	Таинство восприятія святаго крещенія совершено въ Августа двадцать восьмого дня въ Каменицѣ Литовской приходской Римско Католической церкви окрещенъ младенецъ по имени Иванъ Стефанъ Ѳомичъ, Адъминистрировалъ таинство приходъ Клецкой Іоанномъ Данилевичемъ въ совершеніи всѣхъ обрядовъ таинства. —	Виленскаго мѣщанина Климентія Ѳомича и Агаѳьи Іосифовичовъ Бужрабовъ законной супругъ сынъ родившійся 1866 года Августа 1. дня въ Каменицѣ Литовской прихода. —	Воспріемниками были Виленскіе мѣщане Іоаннъ Антоновичъ съ Климентіемъ Стефановичовъ Бужраба женскаго пріемствовали Виленскіе мѣщане Стефановичовъ Бужраба съ Агаѳьею Антоновичовъ дѣвицею. —	

Kodak Color Control Patches
Blue Cyan Green Yellow Red Magenta White 3/Color Black
© Kodak 2007 TM: Kodak

Фамилія окрещеннаго	№	Счетъ родившихся: мужескаго пола	Счетъ родившихся: женскаго пола	Числа: рожденія	Числа: крещенія	Когда, гдѣ, кто и кѣмъ, одною ли водою, или со всѣми обрядами таинства окрещенъ?	Какихъ родителей, когда и гдѣ, т. е., въ какомъ приходѣ родился крещенный?	Кто были по имяни и прозванію воспріемники при Св. крещеніи и кто присутствовалъ?	Рукоприкладство свидѣтелей записи по желанію
Урбанавичъ	29	11	15	28	29	Таможня восемьсотъ шестьдесятъ шестого года Августа двадцать девятого дня въ Каменецкой Литовской придворной Римско-Католической Церкви окрещенъ младенецъ именуемый Адміністраторомъ того-же прихода Кленгосомъ Іоанномъ Доминиковичемъ совершеніемъ всѣхъ обрядовъ таинства.	Крестьянъ Гомеровскаго Подлитья Станиславовичъ Урбановичовъ законныхъ супруговъ сынъ рождившійся 1866 года Августа 28 дня въ деревни Пруссятовскаго прихода.	Воспріемниками были Крестьяне Фомичъ Станкевичъ и Наталія Адама Урбановича законная	
Евсеенковъ	30	14	16	2	11	Таможня восемьсотъ шестьдесятъ шестого года Сентября четвертого дня въ Каменецкой Литовской придворной Римско-Католической Церкви окрещенъ младенецъ именуемый Іоанномъ Адміністраторомъ того-же прихода Кленгосомъ Іоанномъ Доминиковичемъ совершеніемъ всѣхъ обрядовъ таинства.	Крестьянъ Людвика и Екатерины Станиславовичъ Евсеенковъ законныхъ супруговъ дочь рождившаяся 1866 года Сентября 2 дня въ деревни Пруссятовскаго прихода.	Воспріемниками были Крестьяне Антонъ Станкевичъ и Дворянина Альбина Адама Терешковскаго законная	
Станкевичъ	31	14	17	8	8	Таможня восемьсотъ шестьдесятъ шестого года Сентября восьмого дня въ Каменецкой Литовской придворной Римско-Католической Церкви окрещена младенецъ именуемая Еленою Адміністраторомъ того-же прихода Кленгосомъ Іоанномъ Доминиковичемъ совершеніемъ всѣхъ обрядовъ таинства.	Крестьянъ Мирона и Ветины Семеновичовъ Станкевичовъ законныхъ супруговъ дочь рождившаяся 1866 года Сентября 8 дня въ деревни Пруссятовскаго прихода	Воспріемниками были Крестьяне Иванъ Давидовичъ и Антонія Станкевичовна дѣвицы.	
Кулаковскій	32	15	17	8	8	Таможня восемьсотъ шестьдесятъ шестого года Сентября восьмого дня въ Каменецкой Литовской придворной Римско-Католической Церкви окрещенъ младенецъ именуемый по имени Францискъ Адміністраторомъ того-же прихода Кленгосомъ Іоанномъ Доминиковичемъ совершеніемъ всѣхъ обрядовъ таинства.	Крестьянъ Александра и Маріанны Іосифовичовъ Каронишекъ законныхъ супруговъ сынъ рождившійся 1866 года Сентября 8 дня въ деревни Пруссятовскаго прихода.	Воспріемниками были Крестьяне Петръ Кіевскій и Елисавета Іосифовичовна дѣвица.	

1 — 1111

Фамилія окрещеннаго	№	Счетъ родившихся: мужескаго пола	Счетъ родившихся: женскаго пола	Числа: рожденія	Числа: крещенія	Когда, гдѣ, кто и кѣмъ, одною ли водою, или со всѣми обрядами таинства окрещенъ?	Какихъ родителей, когда и гдѣ, т. е., въ какомъ приходѣ родился крещенный?	Кто были по имяни и прозванію воспріемники при Св. крещеніи и кто присутствовалъ?	Рукоприкладство свидѣтелей записи по желанію
Аврамъ Янковичъ	33	15.	18.	13	13	Тысяча восемьсотъ шестьдесятъ шестого года Сентября тринадцатого дня въ Каменцѣ Литовской природской Римско Католическая церкви окрещена дѣвица по имени Хорошка Адамистратороваго тогожъ прихода Календа Доматовскихъ Даниловскимъ совершенъ вѣнчанія обрядовъ таинства. —	Крестьянъ Викентія и Маріанны м. Неуважевичовъ Антоніи Янковичовъ законныя супруговъ дочь родившаяся 1866 года Сентября 13 дня въ застѣнкѣ Каменцкомъ тогожъ прихода. —	Воспріемниками были Крестьяне Иванъ Гайдукевичъ съ Маріанною Антоніевичовною дѣвицею. —	
Аделфина Янковичъ	34	15.	19	25	26	Тысяча восемьсотъ шестьдесятъ шестого года Сентября двадцать пятого дня въ Каменцѣ Литовской природской Римско Католической церкви окрещена дѣвица по имени Анна, Адамистратороваго тогожъ прихода Календа Доматовскихъ Даниловскимъ совершенъ вѣнчанія обрядовъ таинства	Крестьянъ Юлиана и Каролины м. Осипковичовъ Соловьянчиковъ законныя супруговъ дочь родившаяся 1866 года Сентября 25 дня въ Каменцкомъ тогожъ прихода	Воспріемниками были унтеръ Офицеръ Иванъ Совицкій съ Крестьянкою Семинаго Мирановича сношен. —	
Ольга Янковичъ	35	15.	20	26	27	Тысяча восемьсотъ шестьдесятъ шестого года Сентября двадцать седьмого дня въ Каменцѣ Литовской природской Римско-Католической церкви окрещена дѣвица по имени Ольга Адамистратороваго тогожъ прихода Календа Доматовскихъ Даниловскимъ совершенъ вѣнчанія обрядовъ таинства	Крестьянъ Фридерика Осиповича м. Панасовичовъ Жуковъ законныя супруговъ дочь родившаяся 1866 года Сентября 26 дня въ деревнѣ Божковъ тогожъ прихода	Воспріемниками были Крестьяне Осипъ Сабашъ съ Анною Іосифа Добышевскою сношен. —	
Григорій Янковичъ	36	15.	21	1	3	Тысяча восемьсотъ шестьдесятъ шестого года Октября третьяго дня въ Каменцѣ Литовской природской Римско-Католической церкви окрещенъ дѣвица по имени Іосифа Адамистратороваго тогожъ прихода Календа Доматовскихъ Даниловскимъ совершенъ вѣнчанія обрядовъ таинства	Крестьянъ Ромуальда и Петронеллы м. Ясиновичовъ Трубковичовъ законныя супруговъ дочь родившаяся 1866 года Октября 1го дня въ Каменцкомъ тогожъ прихода	Воспріемниками были Крестьяне Павелъ Недзвецкій съ Софіею Павловою Атаманчиковою сношен. —	

111

Фамилія окрещенного	№	Счетъ родившихся: мужескаго пола	Счетъ родившихся: женскаго пола	Числа: рожденія	Числа: крещенія	Когда, гдѣ, кто и кѣмъ, одною ли водою, или со всѣми обрядами таинства окрещенъ?	Какихъ родителей, когда и гдѣ, т, е., въ какомъ приходѣ родился крещенный?	Кто были по имяни и прозванію воспріемники при Св. крещеніи и кто присутствовалъ?	Рукоприкладство свидѣтелей записи по желанію
Станкевичъ	37	16	21.	16	16.	Таинства Крещенія совершено надъ дѣтищемъ мужескаго пола Октября шестнадцатаго дня въ Капицкой Литовской приходской Римско Католической Церкви окрещенъ младенецъ по имени Александръ Администраторомъ того же прихода Каленгскимъ Законоучителемъ Іоанномъ Данилевичемъ съ совершеніемъ всѣхъ обрядовъ таинства	Крестьянъ Павла и Анны въ Деникѣ Станкевичовъ законнорожденный супругъ сынъ родившійся 1866 года Октября 16 дня въ деревнѣ Прилѣсьѣ того же прихода.	Воспріемниками были Крестьяне Людвикъ Енбековъ съ Свѣтиной Иванъ Кисловскаго званія.	
Виленскій	38	16	22	26	27	Таинства Крещенія совершено надъ дѣтищемъ мужескаго пола Октября двадцать седьмого дня въ Капицкой Литовской приходской Римско Католической Церкви окрещена дѣвица по имени Марьяна, Администраторомъ того же прихода Каленгскимъ Законоучителемъ Іоанномъ Данилевичемъ съ совершеніемъ всѣхъ обрядовъ таинства.	Крестьянъ Семена и Юліи въ Скаруковъ Винаровъ законнорожденная супругъ дочь родившаяся 1866 года Октября 26 дня въ деревнѣ Дуликовъ того же прихода	Воспріемниками были Крестьяне Людвикъ Станишевскій съ Стасюнісю Іосифа Корнелія званія.	
Янкевичъ	39	17	22	3	3	Таинства Крещенія совершено надъ дѣтищемъ мужескаго пола Ноября третьяго дня въ Капицкой Литовской приходской Римско-Католической Церкви окрещенъ младенецъ по имени Іоаннъ Администраторомъ того же прихода Каленгскимъ Законоучителемъ Іоанномъ Данилевичемъ съ совершеніемъ всѣхъ обрядовъ таинства	Крестьянъ Петра и Софіи въ Мацкевичъ Маяровъ законнорожденный супругъ сынъ родившійся 1866 года Ноября 3 дня въ Мѣстечкѣ Чемеранкѣ того же прихода.	Воспріемниками были Іоаннъ Дворецкій Іосифовичъ Творковскій съ Ефросиніею Іосифовою Великая Янковскаго званія.	
Янкевичъ	40	18	22	3	4	Таинства Крещенія совершено надъ дѣтищемъ мужескаго пола Ноября четвертаго дня въ Капицкой Литовской приходской Римско Католической Церкви окрещенъ младенецъ по имени Андрей Администраторомъ того же прихода Каленгскимъ Законоучителемъ Іоанномъ Данилевичемъ съ совершеніемъ всѣхъ обрядовъ таинства.	Крестьянъ Федора и Софіи въ Шолкуновъ Андрюковъ законнорожденный супругъ сынъ родившійся 1866 года Ноября 3 дня въ деревнѣ Пешицовъ Церковнаго причта прихода	Воспріемниками были Крестьяне Андрей Брусъ съ Маріанною Григорія Гастода званія	

Kodak Color Control Patches
Blue Cyan Green Yellow Red Magenta White 3/Color Black
© Kodak, 2007 TM Kodak

Фамилія окрещенаго	№	Счетъ родившихся: мужескаго пола	Счетъ родившихся: женскаго пола	Числа: рожденія	Числа: крещенія	Когда, гдѣ, кто и кѣмъ, одною ли водою, или со всѣми обрядами таинства окрещенъ?	Какихъ родителей, когда и гдѣ, т, е., въ какомъ приходѣ родился крещенный?	Кто были по имяни и прозванію воспріемники при Св. крещеніи и кто присутствовалъ?	Рукоприкладство свидѣтелей записи по желанію
Сапѣлькинъ	41	18	23	4	7	Тысяча восемь сотъ шестьдесятъ шестаго года Ноября седьмого дня въ Каменецкой Литовской приходской Римско католической Церкви окрещенъ Дѣвица по имени Стефанида Адамова Администраторовскаго прихода Кендзюнскаго Доктора Домашевскихъ и совершено Вокругъ таинства	Дворянки Адольфины Каперіи отъ Родзевичъ Стацкихъ законной супруги рождена дочь родившаяся 1866 года Ноября 4 дня въ Дворѣ Вайской тогожъ прихода.	Воспріемниками были Капитонъ Осипъ Козловскій и Дворянки Анна Осиповна Дѣвицкая.	
Тарасевичъ	42	18	24	6	8	Тысяча восемь сотъ шестьдесятъ шестаго года Ноября восьмого дня въ Каменецкой Литовской приходской Римско католической Церкви окрещенъ Дѣвица по имени Каролина, Адольфа, Администраторовскаго тогожъ прихода Кендзюнскаго Доктора Домашевскихъ и совершено вокругъ аналоя таинства	отставнаго унтеръ Офицера Николая Іозефовича Тарасевичъ законной супруги рождена дочь родившаяся 1866 года Ноября 6 дня въ Дворѣ Чемеры тогожъ прихода	Воспріемниками были Дворянка Викторія Антоновна Тарасевичъ.	
Фрид Фаля и опять.	43.	18	25.	21.	21.	Тысяча восемь сотъ шестьдесятъ шестаго года Ноября двадцать перваго дня въ Каменецъ-Литовской Римско-Католической Церкви окрещена Дѣвица по имени Марьяна Администраторовскаго тогожъ прихода Кендзюнскаго Доктора Домашевскихъ съ совершеніемъ всѣхъ обрядовъ таинства.	Крестьянки Іосифы Грудзинской незаконнорожденная дочь родившаяся 1866 года Ноября 21. дня въ Имѣніи Ходосахъ тогожъ прихода.	Воспріемниками были Крестьяне Антонъ Шуйскій съ Франциской Іосифы Пацкевича зрелого.	

Kodak Color Control Patches
Blue Cyan Green Yellow Red Magenta White 3/Color Black
© Kodak, 2007 TM: Kodak

Фамилія окрещеннаго	№	Счетъ родившихся: мужескаго пола	Счетъ родившихся: женскаго пола	Числа: рожденія	Числа: крещенія	Когда, гдѣ, кто и кѣмъ, одною ли водою, или со всѣми обрядами таинства окрещенъ?	Какихъ родителей, когда и гдѣ, т. е., въ какомъ приходѣ родился крещенный?	Кто были по имяни и прозванію воспріемники при Св. крещеніи и кто присутствовалъ?	Рукоприкладство свидѣтелей записи по желанію
Піетровскихъ.	44.	18	26.	23.	26.	Тысяча восемсотъ шестдесятъ шестого года Ноября двадцать шестого дня въ Каменецъ-Литовской приходской Римско-Католической Церкви Окрещена дѣвица по имени Марьянна Администраторомъ тогожъ прихода Ксендзомъ Іоанномъ Данишевскимъ съ совершеніемъ всѣхъ обрядовъ таинства. —	Крестьянъ Войтѣха и Ядвиги съ Головковъ Піетровскихъ законныхъ супруговъ дочь родившаяся 1866 года Ноября 23 дня въ Деревни Ступичевѣ тогожъ прихода. —	Воспріемниками Дворяне Викторъ Надольскій съ Софіею Надольскою дѣвицею.	
Ишимовскихъ.	45.	19.	26.	14.	28.	Тысяча восемсотъ шестдесятъ шестого года Ноября двадцать восьмаго дня въ Каменецъ-Литовской Римско Католической Церкви окрещенъ младенецъ по имени Владиміръ Феликсъ. Администраторомъ тогожъ прихода Ксендзомъ Іоанномъ Данишевскимъ съ совершеніемъ всѣхъ обрядовъ таинства. —	Крестьянъ Юльяна и Іосифа Кулевецовъ Ишимевскихъ законныхъ супруговъ сынъ родившійся 1866 года Ноября 14-го дня въ Имѣніи Подбродзянахъ тогожъ прихода.	Воспріемниками были Крестьянинъ Здославъ Кулевецъ съ Дворянкою Феликса Букрабы женою. —	

Фамилія окрещеннаго	№	Счетъ родившихся: мужескаго пола	Счетъ родившихся: женскаго пола	Числа: рожденія	Числа: крещенія	Когда, гдѣ, кто и кѣмъ, одною ли водою, или со всѣми обрядами таинства окрещенъ?	Какихъ родителей, когда и гдѣ, т. е., въ какомъ приходѣ родился крещенный?	Кто были по имяни и прозванію воспріемники при Св. крещеніи и кто присутствовалъ?	Рукоприкладство свидѣтелей записи по желанію
Поплавской.	46.	19	27.	1.	9.	Тысяча восемсотъ шестдесятъ шестого года Декабря девятого дня въ Каменецъ-Литовской Римско-Католической церкви окрещена дѣвица по имени Варвара, Администраторомъ тогожъ прихода Ксендзомъ Іоанномъ Данишевскимъ съ совершеніемъ всѣхъ обрядовъ таинства.	Крестьянки Марьянны Поплавской незаконнорожденная дочь родившаяся 1866 года Декабря 1 дня въ имѣніи Головчицахъ тогожъ прихода.	Воспріемниками были мѣщанинъ Павелъ Нецковицъ съ Дворянкою Меланіею Тварковскою дѣвицею.	
Пiетрашкiеновъ	47.	20.	27	17.	18.	Тысяча восемсотъ шестдесятъ шестого года Декабря восемнадцатого дня въ Каменецъ-Литовской Римско-Католической приходской Церкви окрещенъ младенецъ по имени Фома Администраторомъ тогожъ прихода Ксендзомъ Іоанномъ Данишевскимъ съ совершеніемъ всѣхъ обрядовъ таинства.	Крестьянъ Антонія и Анны съ Бачаіовъ Пiетрашкiеновъ законныхъ супруговъ сынъ родившійся 1866 года Декабря семнадцатого дня въ селѣ Подбяла тогожъ прихода.	Воспріемниками были крестьянъ Василій Авосюкъ съ женою Тахоруковою Ивана женою.	

Фамилія окрещеннаго	№	Счетъ родившихся: мужескаго пола	Счетъ родившихся: женскаго пола	Числа: рожденія	Числа: крещенія	Когда, гдѣ, кто и кѣмъ, одною ли водою, или со всѣми обрядами таинства окрещенъ?	Какихъ родителей, когда и гдѣ, т. е., въ какомъ приходѣ родился крещенный?	Кто были по имяни и прозванію воспріемники при Св. крещеніи и кто присутствовалъ?	Рукоприкладство свидѣтелей записи по желанію
Прусѣвичувъ	48.	21.	27	20.	21.	Тысяча восемсотъ шестдесятъ шестого года Декабря двадцать перваго дня въ Каменецъ-Литовской Римско-католической приходской Церкви окрещенъ младенецъ по имени Фома, Администраторомъ тогожъ прихода ксендзомъ Іоанномъ Данишевскимъ съ совершеніемъ всѣхъ обрядовъ таинства.	Крестьянъ Франца и Францовны съ Войцѣхувъ Грусѣвичувъ законныхъ супруговъ сынъ родившійся въ 1866 году Декабря 20 дня въ Селѣ Пруска тогожъ прихода.	Воспріемниками были Крестьянъ Францъ Яутуховичъ съ Екатерыною Трецяковою Казимира женою.	
Павловскихъ	49.	22	27	21.	22	Тысяча восемсотъ шестдесятъ шестого года Декабря двадцать второго дня въ Каменецъ-Литовской Приходской Римско-католической Церкви окрещенъ младенецъ по имени Стефанъ, Администраторомъ тогожъ прихода ксендзомъ Іоанномъ Данишевскимъ съ совершеніемъ всѣхъ обрядовъ таинства.	Крестьянъ Кароля и Констанцій съ Юхновичувъ Павловскихъ законныхъ супруговъ сынъ родившійся 1866 года Декабря 21. дня въ М. Каменецъ-Литовскомъ тогожъ прихода.	Воспріемниками были Викентій Юхновичъ съ Розалію Овадовичевою Юліяна женою.	

Что таковые Выписи съ подлинникомъ вѣрны, въ томъ собственноручною подписью и приложеніемъ Церковной Печати свидѣтельствую. — Декабря 28 дня 1866 года. — Администраторъ Каменецъ Литовской Римско-Католической Церкви. — Ксендзъ Іоаннъ Данишевскій.

111

Фамилія окрещеннаго	№	Счетъ родившихся		Числа		Когда, гдѣ, кто и кѣмъ, одною ли водою, или со всѣми обрядами таинства окрещенъ?
		мужескаго пола	женскаго пола	рожденія	крещенія	

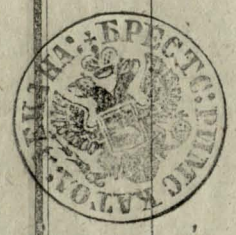

№ 43.

О вѣрности съ подлинникомъ свидѣтельствую 1867 года Января 4 дня Г. Брестъ — Брестскій Дмитрій Ксендзовичъ

13X

ВЫПИСИ
МЕТРИЧЕСКОЙ КНИГИ

Каменецкой Литовской

Римско-Католической Приходской Церкви

ЧАСТЬ ВТОРАЯ.

О БРАКОСОЧЕТАВШИХСЯ.

съ 1го **числа мѣсяца** Генваря **18**66 **года.**

N.	Число вѣнчанія.	Когда? гдѣ? кто? и по коликократномъ оглашеніи вѣнчалъ бракъ?	Какихъ именно новобрачныхъ, какого состоянія, званія, возраста и прихода?	Кто по имени и прозванію родители новобрачныхъ? и кто поручители или свидѣтели?
1	22	1866 Тысяча восемь сотъ Шестьдесятъ Шестого года Января двадцать втораго дня въ Каменецъ Литовской Римско Католической церкви Преподобный Іоахимъ Петровскій Администраторъ оной церкви потрехкратномъ оглашеніи изъ поль первое дня Шестого второе девятаго, третье Шестнадцатаго Января предъ народомъ собравшимся на Литургіи сдѣлали	Годъ Января Благородного Петра Богушевскаго Вдовца лѣтъ пятьдесятъ и Павлинаго Ваврицевичевну Дѣвицу сорокалѣтнюю сей церкви Мазур Крулевъ приходанъ по сдѣланіи чрезъ вакантельство стараго объ объясненіи что препятствія къ вѣнчанію нѣтъ довольно опредѣлительствія къ браку сочетанію и поне открытіи никакого равно по изъявленіи полюбовномъ обѣщанія взаимному Согласію вышепомянутыя Знакомые обѣ предъ	Благородныя Николая и Екатерины урожденной Кивловной Богушевскаго Законныя супруговъ сына и Франциски Марій урожденной Ераферовой Ваврицевичевъ Законныя супруговъ дочерь Браконъ Сочетались и въ лицѣ церкви торжественно по благословились и присутствіи вкрыя достойныхъ Свидѣтелей Ивана Кулакова Павла Неч повича и многихъ другихъ притомъ находившихся
2	30	Тысяча Восемь Сотъ Шестьдесятъ Шестого года Января Тридцатаго дня въ Каменецъ Литовской Римско Католической церкви Преподобный Іоахимъ Петровскій Администраторъ оной Церкви по трехкратномъ оглашеніи изъ поль первое дня Шестнадцатаго второе Двадцать третье въ поль праздника Мѣсяцъ Января предъ народомъ собравшемся на Литургіи сдѣлали	Одноводворца Карла Павловскаго Вдовца лѣтъ двадцати четырехъ Каменецкаго Іосифовичевна Дѣвицу лѣтъ восемнадцати обѣщавшихся Жительства Каменецкаго Іосифовичевна Дѣвицу лѣтъ восемнадцати обѣщавшихся изъ Жительства оной церкви приходанъ по сдѣланіи предварительностраго о объ Сторонъ написьменнаго изъявленнаго согласованія опредѣлительствія къ браку сочетанію и по не открытіи никакого равно по изъявленію отъ обѣщавшихся Лицъ взаимному Согласію вышепомянутыя Знакомые обѣ предъ	Одноводворцевой Вдовы Магдалины Юльяновой урожденной Ивановой Павловой Законныя супруговъ сына Мищана Матвѣя и Анны урожденной Адамовичевой Ивановичевъ Законныя супруговъ дочерь Браконъ Сочетались и въ лицѣ церкви торжественно по благословились и присутствіи вкрыя достойныхъ Свидѣтелей Мищана Раферанца Людвикова Шемшо повича Франца Овадовича и многихъ другихъ притомъ находившихся

Kodak Color Control Patches
Blue Cyan Green Yellow Red Magenta White 3/Color Black
© Kodak, 2007 TM: Kodak
inches cm

N.	Число вѣнчанія.	Когда? гдѣ? кто? и по коликократномъ оглашеніи вѣнчалъ бракъ?	Какихъ именно новобрачныхъ, какого состоянія, званія, возраста и прихода?	Кто по имени и прозванію родители новобрачныхъ? и кто поручители или свидѣтели?
3	17	Тысяча Восемь сотъ Шестьдесятъ Шестого года Іюля семнадцатаго дня въ Каменецъ Литовской приходской Римско Католической церкви Кенедзт Іоаннъ Данишевскій Администраторъ оной церкви по трекратномъ оглашеніи изъ коихъ первое 10го втрое 14го третье 17 дня мѣсяца Іюля предъ народомъ собравшимися на Литургіи совершилъ	Дворянина Іоакима Богдановскаго 47 лѣтъ Вдовца и Филипинова Кабоновича 21 лѣтъ дѣвицу зрѣлыхъ лѣтъ Города Бреста того же прихода а Невѣста изъ Дворянъ Богосевъ того же Каменецъ Литовскихъ прихода по оглашеніи предварительно строго и обычая Сторонъ на письмѣ изъ Синодованія отрекшагося къ бракосочетанію и по совершеніи подлинныхъ равно новѣнчавшемуся отъ обѣихъ лицъ взаимному согласію внушеніи и знаніи обнаруженному	Дворянъ Михаила и Аннѣ Іоакимовскихъ Богдановскихъ Законная супруговъ Сына Дворянъ Ерганца и Марьянны въ Королевскихъ Болобановскихъ Законная супруговъ дочерью Брачное сочетаніе и вѣнецъ церковно торжественно подлагословивъ въ присутствіи вѣрно достойныхъ Свидѣтелей Дворянъ Михаила Матвѣевича Антонова Карлевскаго Генрика Шуртвилашковскихъ другихъ приходскихъ находившихся
4	16	Тысяча Восемь сотъ Шестьдесятъ Шестого года октября Шестнадцатаго дня въ Каменецъ Литовской приходской Римско Католической церкви Кенедзт Іоаннъ Данишевскій Администраторъ оной церкви по трекратномъ оглашеніи изъ коихъ первое 2 второе 9 и третье 16 дня мѣсяца Октября предъ народомъ собравшимися на Литургіи совершилъ	Мѣщанина Павла Ольшевскаго 35 лѣтъ Вдовца и Ефросиньи Захаревиховой 20 лѣтъ дѣвицу Шепиловскихъ Русинъ приходовъ Брестскаго Кобринскаго Литовскихъ Каменецъ Литовскаго Коетала приходовъ по оглашеніи предварительности строго и обычая Сторонъ на письмѣ изъ Синодованія отрекшихся къ бракосочетанію и по совершеніи подлинныхъ равно новѣнчавшемуся отъ обѣихъ лицъ взаимному согласію внушеніи и знаніи обнаруженному	Мѣщанъ Ивана и Розаліи Ольшевскихъ Законная супруговъ сына Крестьянъ Захаревиховыхъ Законная супруговъ дочерью брачное сочетаніе и вѣнецъ церковно торжественно благословивъ въ присутствіи вѣрно достойныхъ Свидѣтелей вѣрныхъ Антонія Ерофеевскаго Іонова Іонова Романовскаго и другихъ приходскихъ находившихся

Kodak Color Control Patches
Blue Cyan Green Yellow Red Magenta White 3/Color Black
inches cm
© Kodak, 2007 TM: Kodak

N.	Число вѣнчанія.	Когда? гдѣ? кто? и по коликократномъ оглашеніи вѣнчалъ бракъ?	Какихъ именно новобрачныхъ, какого состоянія, званія, возраста и прихода?	Кто по имени и прозваніи родители новобрачныхъ? и кто поручители или свидѣтели?

Что таковые Выписи съ подлинникомъ вѣрны, въ томъ собственноручною подписью и приложеніемъ Церковной Печати свидѣтельствую. Декабря 24. дня 1866 года.

Администраторъ Каменецъ Литовской Римско-Католической Церкви Ксендзъ Іоаннъ Данишевскій

О вѣрности съ подлинникомъ свидѣтельствую 1867 года Января 4 дня Г. Брестъ

Брестскій Деканъ Кс. Дзитяновичъ

№ 44.

139.

ВЫПИСИ
МЕТРИЧЕСКОЙ КНИГИ

Каменецкаго Литовскаго

РИМСКО - КАТОЛИЧЕСКОЙ ПРИХОДСКОЙ ЦЕРКВИ

ЧАСТЬ ТРЕТЬЯ.

О УМЕРШИХЪ.

съ 1го **числа Мѣсяца** Генваря **18**66 **года.**

№	Число смерти	Лѣтъ отъ роду.	Когда? гдѣ? кто? отъ какой болѣзни или по какому случаю умеръ? былъ ли причащенъ Св. Таинъ.	Какого былъ состоянія? званія? сколько жилъ? изъ какого прихода и кого оставилъ дѣтей.	Какимъ именно Священникомъ когда и гдѣ похороненъ.
1	28	1½	1866 года	Мая	Января 6
Августа Павлова			Тысяча восемь сотъ Шестьдесятъ пятаго года января двадцать восьмого дня въ деревнѣ Трускаскопалась дитя по имени Павелъ отъ вреда	Крестьянина Петра Алексѣева Августовичева запольнаго супруга Софіи Антоновой отъ роду полтора года Каѳолической вѣры умеръ Исповѣданія	Тѣло его Пресвященнаго добродѣтельнаго Іоакима Петуховскаго Администратора Гродненской церкви декабря 30 дня сего года по публичномъ городскомъ кладбищѣ въ городѣ похоронено
2.	31	65	Тысяча восемь сотъ Шестьдесятъ пятаго года декабря тридцать перваго дня на предмѣстьѣ Замостахъ скопалась Мѣщанка по имени Маріанна отъ каѳолической вѣры Бывшая Св: таинъ	Умершаго Петра Бондуревича Жена имѣвшая отъ роду 65 лѣтъ каѳолической Римско каѳолической церкви приходянка Оставила послѣ себя сына Адама Иванаидова Алексѣя	Тѣло его Пресвященнаго добродѣтельнаго Іоакима Петуховскаго Администратора Гродненской церкви Января 3 дня 1866 года публичномъ городскомъ кладбищѣ въ городѣ похоронено
Сенковская	6	60	Тысяча восемь сотъ Шестьдесятъ шестого года Января шестого дня въ деревнѣ Щербово скопалась крестьянка по имени Елена отъ Старости бывшая Св: таинъ	Оставшаяся вдовою Филиппова Іосифа Жена имѣвшая отъ роду 60 лѣтъ Каѳолической Римско каѳолической церкви приходянка Оставила послѣ себя Сыновей Григорія Семенова Филиппа Иванова Ѳедора и дочерей Петронелю Теодосію	Тѣло ея Пресвященнаго добродѣтельнаго Іоакима Петуховскаго Администратора Гродненской церкви Января 8 дня сего года публично въ приходскомъ Кладбищѣ въ городѣ похоронено

№	Число смерти	Лѣтъ отъ роду.	Когда? гдѣ? кто? отъ какой болѣзни или по какому случаю умеръ? былъ ли причащенъ Св. Таинъ.	Какого былъ состоянія званія? сколько жилъ? изъ какого прихода и кого оставилъ дѣтей.	Какимъ именно Священникомъ когда и гдѣ похороненъ.
4 Александровичовъ	6	46	Тысяча восемь сотъ шестдесятъ шестого года Января шестого дня въ Рогаткѣ скончалась Мѣщанка по имени Саломія отъ ромашизма бывъ пріобщена Св: таинъ	Оставшогося вдовцемъ Тимофея Александровича Жена имѣвша отъ роду 46 лѣтъ Каменецкой Римско Католической церкви прихожанка Оставила послѣ себя дочери Констанцію Емилію Феликсу	Тѣлося Преподобный Іоахимъ Піотровскій Администраторомъ оной церкви Января 8 дня сего года на публичномъ приходскомъ кладбищѣ внѣ города похоронилъ
5 Гржесевичовъ	11	1	Тысяча восемь сотъ шестдесятъ шестого года Января одинадцатаго дня въ деревни Щербово Скончалось дитя по имени Францишка отъ одры	Крестьянъ Михайла и Павлины урожденной Бурдовой Гржесевичевъ законныхъ супруговъ дочь имѣвша отъ роду 1 годъ Каменецкой Римско Католической церкви Прихожанка	Тѣлося Преподобный Іоахимъ Піотровскій Администраторъ оной церкви Января 13 дня сего года по публичномъ приходскомъ кладбищѣ внѣ города похоронилъ
6 Муржинова	12	80	Тысяча восемь сотъ шестдесятъ шестого года Января двѣнадцатаго дня въ деревни Муржанахъ скончалась крестьянка по имени Прокседа отъ старости бывъ пріобщена Св. Таинъ	Умершаго Микиты Муржина Жена имѣвша отъ роду 80 лѣтъ Каменецкой Римско Католической церкви прихожанка Оставила послѣ себя Сыновей Василія Ивана и дочь Еву	Тѣлося Преподобный Іоахимъ Піотровскій Администраторъ оной церкви Января 14 дня сего года на публичномъ приходскомъ кладбищѣ внѣ города похоронилъ

№	Число смерти	Лѣтъ отъ роду.	Когда? гдѣ? кто? отъ какой болѣзни или по какому случаю умеръ? былъ ли причащенъ Св. Таинъ.	Какого былъ состоянія? званія? сколько жилъ? изъ какого прихода и кого оставилъ дѣтей.	Какимъ именно Священникомъ когда и гдѣ похороненъ.
7 Сушенкевичъ	12	10	Тысяча восемь сотъ шестьдесятъ шестого года Января восемнадцатаго дня въ деревнѣ Брусяхъ скончался дѣвица полякъ Терезія отъ Вреда	Крестьянка француженка изъ городской Мѣлуховой Брусяховской запасной супругова была отъ роду 10 лѣтъ Каменецкой Римско католической церкви прихожанка	Тысяча Брестъ добный Іоахимъ Піотровскій Администраторъ оной церкви Января 20 дня сего года по пу гилися при ходскомъ Кладбищѣ Бѣлзвитъ города похоронилъ
8. Пугачевскій	28	21	Тысяча восемь сотъ шестьдесятъ шестого года Января двадцать восмого дня въ Мѣстечкахъ скончался Младенецъ полякъ крещенный цѣлый отъ рожденія имянованный Іоанномъ	Мѣщанинъ Станислава и Богуслава урожденной Левицкой Пугачевскій отъ роду Двадцать одинъ годъ.	Тысяча Брестъ добный Іоахимъ Піотровскій Администраторъ Каменецкой Римско католической церкви согласно отзыву Христава Тысяча Брестъ ского уѣзда отъ 30 Января за №233 въ 31 день сего Января на публичномъ при ходскомъ Кладбищѣ Бѣлзвитъ города похоронилъ
9 Сыкатскій	8	2	Тысяча восемь сотъ шестьдесятъ шестого года Февраля двадцать втораго дня въ деревнѣ Брестъ скончался дитя полякъ Антонія Павелъ отъ водянки	Крестьянъ Петра и Антоніи урожденной Ларисецкой Михалевъ законныя супруговъ дѣтъ Шестилѣтній отъ роду Іюда Каменецкой Римско католической церкви Прихожанинъ	Тысяча Брестъ Преподобный Іоахимъ Піотровскій Администраторъ оной церкви Февраля 10 дня сего года на публичномъ Приходскомъ Кладбищѣ Бѣлзвитъ города похороненъ

Kodak Color Control Patches
Blue Cyan Green Yellow Red Magenta White 3/Color Black
© Kodak, 2007 TM: Kodak
inches cm

№	числа смерти	лѣтъ отъ роду	Когда? гдѣ? кто? отъ какой болѣзни или по какому случаю умеръ? былъ ли причащенъ Св: Тайнъ?	Какого былъ состоянія? званія? сколько жилъ? изъ какого прихода и кого оставилъ дѣтей?	Какимъ именно Священникомъ когда и гдѣ похороненъ?
10	13	66	Шляхта васіль сотъ Шестьдесятъ шестого года февраля тринадцатаго дня въ Мостовскаго Мещанинъ Мартинъ Александровича Сапковской отъ воспаленія легкихъ болѣзни Св: тайнъ	Оставившій Вдовую Аполонію Мурашкевичевой Марціанній отъ роду 66 лѣтъ Католической Римско Католической церкви Погребенъ Оставилъ послѣ себя сотовый Валеріяна Станиславо Николая Ивана Карла дочь Маріанну Сафію Маріанну	Тѣломъ Ксендзомъ Іоакимъ Піотровскій Настоятелемъ Мостовской церкви февраля 15 дня сего года погребенъ на кладбищѣ въ городѣ погребенъ
11	22	3	Шляхта васіль сотъ Шестьдесятъ шестого года Марта двадцатаго дня въ Мостовскаго Литовскаго Полка дитя Іоаннъ Маріанъ Іосифовичъ	Крестьянинъ Станіслава и Розаліи Сентковскихъ законный сущій отъ роду 3 года хоронился Каменецъ Литовской Римско Католической приходской церкви	Тѣломъ Настоятелемъ Настоятелемъ прихода Ксендзомъ Іоаннъ Данишевскимъ похороненъ 1866 года Марта 22 дня на Каменецъ Литовскомъ при ходскомъ Кладбищѣ
12	24	1 годъ 2 мѣс.	Шляхта васіль сотъ Шестьдесятъ шестого года Марта двадцать четвертаго дня въ предмѣстіи Замостахъ скончалось дитя помянутой Паулины Маріанны Іосифовичъ	Крестьянинъ Владиславъ и Елисавета Шимковскихъ законная дочь Фелиціанна отъ роду одинъ годъ и два мѣсяца хоронилась Каменецъ Литовской Римско Католической церкви	Тѣломъ Настоятелемъ Настоятелемъ прихода Ксендзомъ Іоаннъ Данишевскимъ похороненъ 1866 года Марта 26 дня на Каменецъ Литовскомъ при ходскомъ Кладбищѣ

Kodak Color Control Patches
Blue Cyan Green Yellow Red Magenta White 3/Color Black
© Kodak, 2007 TM: Kodak

№	числа смерти	лѣтъ отъ роду	Когда? гдѣ? кто? отъ какой болѣзни или по какому случаю умеръ? былъ ли причащенъ Св. Тайнъ?	Какого былъ состоянія? званія? сколько жилъ? изъ какого прихода и кого оставилъ дѣтей?	Какимъ именно Священникомъ когда и гдѣ похороненъ?
13 Сайковичовъ	4	1 год 2 недѣли	Тысяча восемь сотъ шестдѣсятъ шестого года Апрѣля четвертаго дня въ Мѣстечкѣ Каменце скончалось дитя по имени Іосифа съ крупы	крестьянъ Антонія и Розалій съ Климовичовъ Сайковичовъ законныхъ супруговъ дочь имѣвшая отъ роду 1 годъ и 2. недѣли прихожанка Каменецкой Римско Католической церкви	Тѣлоея Администраторомъ тогожъ прихода Ксендзомъ Іоанномъ Данишевскимъ похоронено 1866 года Апрѣля 6 дня на Каменецкомъ приходскомъ Кладбище
14 Терпиловска	10	85	Тысяча восемь сотъ шестдѣсятъ шестого года Апрѣля девятого дня въ деревни Пржеходахъ скончалась Дворянка по имени Саломея Терпиловска со старости лѣтъ бывъ приобщена Свя: тайнъ	Оставшагося Вдовцемъ Матвѣя Терпиловскаго Жена имѣвшая отъ роду 85 лѣтъ прихожанка Каменецкой Римско Католической церкви по томства не имѣла	Тѣлоея Администраторомъ тогожъ прихода Ксендзомъ Іоанномъ Данишевскимъ похоронено 1866 года Апрѣля 12 дня на Каменецкомъ приходскомъ Кладбище
15 Никицюкъ	26	40	Тысяча восемь сотъ шестдѣсятъ шестого года Апрѣля двадцать шестого дня въ деревни Подбродзяныхъ скончался крестьянинъ по имени Павелъ Никицюкъ съ горячки тифусъ бывъ приобщенъ Св: тайнъ	Оставшейся Вдовою Татяны съ Тихонюковъ мужъ имѣвшій отъ роду 40 лѣтъ прихожанинъ Каменецкой Римско Католической церкви оставилъ дѣтей Федору Наталію и Стефанію	Тѣлоею Администраторомъ тогожъ прихода Ксендзомъ Іоанномъ Данишевскимъ похоронено 1866 года Апрѣля 28 дня на публичномъ приходскомъ Кладбище

№	числа смерти	лѣтъ отъ роду	Когда? гдѣ? кто? отъ какой болѣзни или по какому случаю умеръ? былъ ли причащенъ Св: Тайнъ?	Какого былъ состоянія? званія? сколько жилъ? изъ какого прихода и кого оставилъ дѣтей?	Какимъ именно Священникомъ когда и гдѣ похороненъ?
16 Маньковскихъ	6	1½	Тысяча восемь сотъ шестдѣсятъ шестого года Маія шестого дня въ имѣніи Ходасахъ дольнахъ скончалось дитя по имѣніи Елисавѣта съ горячки.	Дворянъ Александра и Іосифа съ Репельскихъ Маньковскихъ законныхъ супруговъ дочь имѣвшая отъ роду 1½ годъ прихожанка Каменецъ Литовской Римско католической церкви	Тѣло ея Администраторомъ того же прихода Ксендзомъ Іоанномъ Данишевскимъ похоронено 1866 года Мая 9 дня на публичномъ приходскомъ кладбище
17 Юрктавичовой	6	5	Тысяча восемь сотъ шестдѣсятъ шестого года Мая шестого дня въ мѣстечкѣ Каменцѣ Литовскомъ скончалось дитя по имѣніи Констанція съ одры	Крестьянка Франціишка съ Юркѣвичовъ незаконныхъ рожденая дочь имѣвшая отъ роду 5 лѣтъ прихожанка Каменецкой Римско католической церкви	Тѣло ея Администраторомъ Каменецъ Литовскаго прихода Ксендзомъ Іоанномъ Данишевскимъ похоронено 1866 года Мая 9 дня на публичномъ приходскомъ кладбище
18 Щерба	15	45	Тысяча восемь сотъ шестдѣсятъ шестого года Мая Пятнадцатаго дня въ деревни Ронѣ скончался крестьянинъ по имѣніи Игнатій Щерба съ горячки бывъ пріобщенъ Св. Таинъ	Вдовецъ умершей Агафій съ Войтковъ нужъ имѣвшій отъ роду 45 лѣтъ прихожанинъ сей же Каменецъ Литовской церкви оставилъ дѣтей Марьянну Антуну Агафію	Тѣло его Администраторомъ Каменецъ Литовской Римско Католической церкви Ксендзомъ Іоанномъ Данишевскимъ похоронено 1866 года Маія 18 дня на каменецкомъ приходскомъ кладбище

№	числа смерти	лѣтъ отъ роду	Когда? гдѣ? кто? отъ какой болѣзни или по какому случаю умеръ? былъ ли причащенъ Св. Тайнъ?	Какого былъ состоянія? званія? сколько жилъ? изъ какого прихода и кого оставилъ дѣтей?	Какимъ именно Священникомъ когда и гдѣ похороненъ?
19 Крестьянинъ	25	80	Тысяча восемьсотъ Шестьдесятъ Шестого года Мая двадцать пятаго дня въ деревнѣ Лукалакахъ крестьянинъ Антонія Викторія по исповѣди и Св: Тайнамъ приобщенъ	Крестьянинъ Свободнаго состоянія Викторія прожилъ отъ роду 80 лѣтъ умеръ на Каменецкой Литовской Римско Католической Церкви остановился не оставилъ по себѣ Завѣщанія	Тѣло его 1 дня мистеграторомъ приходскимъ Каменецкимъ Ксендзомъ Іоанномъ Даниневскимъ похоронено 1866: года Мая 27 дня на Каменецкомъ приходскомъ Кладбищѣ.
20 Крестьянка	24	26	Тысяча восемьсотъ Шестьдесятъ Шестого года Іюня двадцать четвертаго дня въ Мистечкѣ Каменцѣ Литовскомъ скончалась крестьянка Римско католическаго исповѣданія Иванъ Гулановичъ по сказанному ему его въ дерезуевской утопуле онъ былъ Благочестивъ по слѣдующаго дня исповѣдался и Св: Тайнъ приобщался	Свободнаго состоянія Іюня 10 дня 1866 года отъ роду 26 лѣтъ Жительствовавшій подданій мѣщанъ изъ Тятвенской Римско Католической церкви	Тѣло его 1 дня мистеграторомъ Каменецъ Литовскаго приказа Ксендзомъ Іоанномъ Даниневскимъ по основанію Предписанія Приставу 4 Стана Брестскаго уѣзда За № 1578 Іюня 25 дня 1866 года похороненъ на Каменецъ Литовскомъ приходскомъ Кладбищѣ
21 Крестьянка	29	5 мѣсяцъ	Тысяча восемьсотъ Шестьдесятъ Шестого года Двадцать девятаго дня Іюня въ Мѣстечкѣ Сосницахъ скончалась дитя поштовой Стеражъ въ горячки тифусъ	Дворянка Католической Вѣроисповѣданія и Лесничаго Буховецкаго Вероники Викентьевой законная супруга Сосницкой поштовой отъ роду 5 недѣль проживающая Каменецъ Литовской Римско Католической Церкви	Тѣло его Архимистеграторомъ Каменецкой церкви Ксендзомъ Іоанномъ Даниневскимъ похоронено 1866: года Іюля 2 дня на Каменецкомъ приходскомъ Кладбищѣ

№	числа смерти	лѣтъ отъ роду	Когда? гдѣ? кто? отъ какой болѣзни или по какому случаю умеръ? былъ ли причащенъ Св: Тайнъ?	Какого былъ состоянія? званія? сколько жилъ? изъ какого прихода и кого оставилъ дѣтей?	Какимъ именно Священникомъ когда и гдѣ похороненъ?
22 Сидоровичъ Елисавета	1	2	Тысяча восемь сотъ Шестьдесятъ Шестого года Іюля перваго дня Виленскій Лиговскій Каменецкій Литовскій Епископъ Іосифъ Сымашкевичъ крестилъ дитя полученное Владиславъ а Горнічки тимерусъ	Крестьянина Михайла Ивашкина Селибантовыхъ сына Лиговыхъ законная супруга Ольга Матвѣй отъ роду 2 года приписана къ Каменецкой Литовской Римско Католической церкви	Тѣло его Администраторомъ того прихода Ксендзомъ Іоанномъ Данишевскимъ похоронено 1866 года Іюля 3 дня на Каменецкомъ приходскомъ Кладбищѣ
23 Сидоровичъ Елисавета	2	2	Тысяча восемь сотъ Шестьдесятъ Шестого года Іюля второго дня въ Виленскій Каменецкой Литовской Епископъ Іосифъ Сымашкевичъ крестилъ дитя полученное Владиславъ а Горнічки тимерусъ	Крестьянина Іосифа и Марьяны Селибантовыхъ Лиговыхъ законная супруга Ольга Матвѣй отъ роду 2 года приписана къ Каменецкой Литовской Римско Католической церкви	Тѣло его Администраторомъ того же церкви Ксендзомъ Іоанномъ Данишевскимъ похоронено 1866 года Іюля 5 дня на Каменецкомъ приходскомъ Кладбищѣ
24 Вишневская Ольга	5	84	Тысяча восемь сотъ Шестьдесятъ Шестого года Іюля пятаго дня вдовецъ Шербовскій Каменецъ крестьянка по Полякахъ Ольга съ Сапарослемъ тѣ Бобовъ тѣ обыденъ Св: тайнъ	Вдова умершаго Адама Войтовича Ольга Матвѣй отъ роду 84 Литовъ приписана къ Виленской Литовской Римско Католической церкви Оставила дѣтей Антонину Антона и Антона	Тѣло ея Администраторомъ той же церкви Ксендзомъ Іоанномъ Данишевскимъ похоронено 1866 года Іюля 8 дня на Каменецкомъ приходскомъ Кладбищѣ

№	числа смерти	лѣтъ отъ роду	Когда? гдѣ? кто? отъ какой болѣзни или по какому случаю умеръ? былъ ли причащенъ Св. Тайнъ?	Какого былъ состоянія? званія? сколько жилъ? изъ какого прихода и кого оставилъ дѣтей?	Какимъ именно Священникомъ когда и гдѣ похороненъ?
25 Августа	16	29	Тысяча восемь сотъ шестдесятъ шестого года Іюля шеснадцатаго дня въ мѣстекѣ Каменцѣ Литовскомъ скончалась Дворянка по имѣнію Аделля съ чехотки бывъ приобщена Свя: тайнъ	Полковаго Лекаря Оренбускаго Козачего полка Леона Анцуты Жена имѣвшая отъ роду 29 лѣтъ прихожанка Каменецъ Литовской Римско католической церкви оставила дѣтей Гоприку Адама и Марью	Тѣлося Администраторомъ той же церкви Ксендзомъ Іоанномъ Данишевскимъ похоронено 1866 года Іюля 19 дня на Каменецкомъ приходскомъ кладбище
26 Тельшевскихъ	29	2	Тысяча восемь сотъ шестдесятъ шестого года Іюля двадцать девятаго дня въ имѣніи Гальончицахъ скончалось дитя по имѣнію Елена съ шкарлатины	Дворянъ Болеслава и Анѣли съ Жудрамскихъ Тельшевскихъ законныхъ супруговъ дочь имѣвшая отъ роду 2 года прихожанка Каменецъ Литовской Римско католической церкви	Тѣлося Администраторомъ той же церкви Ксендзомъ Іоанномъ Данишевскимъ Похоронено 1866 года Августа 1 дня на Каменецкомъ приходскомъ кладбище
27 Тельшевскихъ	30	4	Тысяча восемь сотъ шестдесятъ шестого года Іюля тридцатаго дня въ имѣніи Гальончицахъ скончалось дитя по имѣнію Казимеръ съ шкарлатины	Дворянъ Болеслава и Анѣлій съ Журамскихъ Тельшевскихъ законныхъ супруговъ сынъ имѣвшій отъ роду 4 года прихожанинъ Каменецъ Литовской Римско католической церкви	Тѣло его Администраторомъ того же прихода Ксендзомъ Іоанномъ Данишевскимъ похоронено 1865 года Августа 2 дня на Каменецкомъ приходскомъ кладбище

№	числа смерти	лѣтъ отъ роду	Когда? гдѣ? кто? отъ какой болѣзни или по какому случаю умеръ? былъ ли причащенъ Св: Тайнъ?	Какого былъ состоянія? званія? сколько жилъ? изъ какого прихода и кого оставилъ дѣтей?	Какимъ именно Священникомъ когда и гдѣ похороненъ?
28 Каменецкаго	2	54	Тысяча восемь сотъ Шестьдесятъ шестого года Августа втораго дня Виленскій Каменецъ Литовскій скончался Младенецъ мужескаго пола Бывшій Римско католической вѣры Исповѣдывался и былъ приобщенъ Св: Тайнъ	Отставнаго Вдовы Екатерины Іосифовой дочери Ковловитова мужа имѣвшій отъ роду 54 лѣтъ прихожанинъ Каменецъ Литовской Римско католической церкви	Тѣло его Настоятелемъ того же прихода Ксендзомъ Іоанномъ Даниневскимъ похоронено 1866 года Августа 4 дня на Каменецкомъ приходскомъ Кладбищѣ
29.	8	70	Тысяча восемь сотъ Шестьдесятъ шестого года Сентября 8 дня Въ деревнѣ Ротъ скончался крестьянинъ католическаго вѣроисповѣданія Петръ Петрашко Сосѣдственный лѣтъ былъ приобщенъ Св: Тайнъ	Свободнаго состоянія Юноша Литовскій отъ роду 70 лѣтъ прихожанинъ Каменецъ Литовской Римско католической церкви	Тѣло его Одинъ изъ настоятелей того же церкви Ксендзовъ Іоаннъ Даниневскій похороненъ 1866 года Сентября 10 дня на Каменецкомъ приходскомъ Кладбищѣ
30 Каменецкаго	14	35	Тысяча восемь сотъ Шестьдесятъ шестого года Сентября 15 дня въ Каменецкомъ Каменецкой Волости Бывшій Іосифъ Зинкевичъ скоропостижно былъ приобщенъ Святыхъ	Рядовой Солдатъ Оставшейся Вдовой Елены Іосифовой дочери Малковитовой мужа имѣвшій отъ роду 35 лѣтъ прихожанинъ Каменецъ Литовской Римско католической церкви остался сынъ Иванъ	Тѣло его Одинъ изъ настоятелей того же церкви Ксендзовъ Іоаннъ Даниневскій похороненъ 1866 года Сентября 16 дня на Каменецкомъ приходскомъ Кладбищѣ

№	числа смерти	лѣтъ отъ роду	Когда? гдѣ? кто? отъ какой болѣзни или по какому случаю умеръ? былъ ли причащенъ Св. Тайнъ?	Какого былъ состоянія? званія? сколько жилъ? изъ какого прихода и кого оставилъ дѣтей?	Какимъ именно Священникомъ когда и гдѣ похороненъ?
31. Шимкевичова	26	55	Тысяча восемь сотъ шестьдесятъ шестого года сентября двадцать шестого дня вдовица Елена скончалась христіанка почитая Рекла скончалась не была приобщена Св. Тайнъ	Вдова умершаго Ивана Никифорова Шимкевичая отъ роду 55 лѣтъ приходанка Колонецкой Литовской Римско католической церкви по-толства нѣмца	Тѣло ея Адмінистраторомъ помѣщающагося при церкви Коленецкомъ Іоаннѣ Данилевскимъ похоронено по 1866 года сентября 28 дня на Каменецкомъ приходскомъ кладбищѣ
32 Сакунчика	27	80	Тысяча восемь сотъ Шестьдесятъ шестого года сентября двадцать седьмого дня въ Мѣстечкѣ Каменцѣ Литовскомъ скончался христіанинъ почтенный старостью лѣтъ былъ приобщенъ Св. Тайнъ	Вдова умершаго Ивана Лагзинскаго осталась имѣя отъ роду 80 лѣтъ приходянина Каменецъ Литовскаго Римско Католической церкви оставилъ дѣтей Карла Іосифа Ивана Петронелю и Бонусову	Тѣло его Адмінистраторомъ помѣщающагося при церкви Коленецкомъ Іоаннѣ Данилевскимъ похоронено 1866 года сентября 29 дня на Каменецкомъ приходскомъ кладбищѣ
33 Сакунчикъ	27	10	Тысяча восемь сотъ Шестьдесятъ шестого года сентября двадцать седьмого дня въ Мѣстечкѣ Каменцѣ скончался дѣтскій почтенный Петръ отъ горячки впередъ	Христіанинъ Іосифъ отъ рожденія вдовы Каминскаго и законнаго супруговъ сынъ имѣвшій отъ роду 10 лѣтъ приходянинъ Каменецъ Литовскаго Римско католической церкви	Тѣло его Адмінистраторомъ помѣщающагося при церкви Коленецкомъ Іоаннѣ Данилевскимъ похоронено 1866 года сентября 29 дня на Каменецкомъ приходскомъ кладбищѣ

N.	Числа смерти	Лѣтъ отъ роду.	Когда? гдѣ? кто? отъ какой болѣзни или по какому случаю умеръ? былъ ли причащенъ Св. Таинъ.	Какого былъ состоянія? званія? сколько жилъ? изъ какого прихода и кого оставилъ дѣтей.	Какимъ именно Священникомъ когда и гдѣ похороненъ.
34 Старовольскій	28	86	Тысяча восемь сотъ шестдѣсятъ шестого года сентября двадцать восьмого дня въ имѣніи подбялой скончался по имѣніи Карлъ Старовольскій съ паписки	Дворянинъ Вдовецъ имѣвшій отъ роду 86 лѣтъ прихожанинъ каменецъ Литовской Римско католической церкви оставилъ дѣтей Марьянну и Юліо	Тѣло его Администраторомъ тоже церкви Ксендзомъ Іоанномъ Данишевскимъ похоронено 1866 года Сентября 30 дня на каменецкомъ приходскомъ кладбище
35 Прошевичка	3~~8~~	30	Тысяча восемь сотъ шестдѣсятъ шестого года октября третяго дня въ деревни Ранѣ скончалась по имѣніи Феликса Гресѣвичова съ горячки бывъ приобщена Св: Таинъ: —	Крестьянка Вдова умершаго Якова Гресѣвича жена имѣвшая отъ роду 30 лѣтъ прихожанка каменецъ Литовской Римско католической церкви	Тѣло ея Администраторомъ тоже церкви Ксендзомъ Іоанномъ Данишевскимъ похоронено 1866 года Октября 5 дня на каменецкомъ приходскомъ кладбище
36 Ейсмонтовъ	14	6	Тысяча восемь сотъ шестдѣсятъ шестого года октября четырнадцатого дня въ деревни прже ходахъ скончалось дитя по имѣни Марьянна съ Скарлотины	Крестьянъ Людвика и Екатерины Сѣнькѣвичовъ Ейсемонтовъ законныхъ супруговъ дочь имѣвшая отъ роду 6 лѣтъ прихожанка каменецъ Литовской Римско католической церкви	Тѣло ея Администраторомъ тоже церкви Ксендзомъ Іоанномъ Данишевскимъ похоронено 1866 года Октября 16 дня на каменецкомъ приходскомъ кладбище

N.	Числа смерти	Лѣтъ отъ роду.	Когда? гдѣ? кто? отъ какой болѣзни или по какому случаю умеръ? былъ ли причащенъ Св. Таинъ.	Какого былъ состоянія? званія? сколько жилъ? изъ какого прихода и кого оставилъ дѣтей.	Какимъ именно Священникомъ когда и гдѣ похороненъ.
37 Августа 25 дня	25	2	Тысяча восемь сотъ Шестьдесятъ Шестого года Октября двадцать пятаго дня въ деревнѣ Годосахъ скончалось дитя полнемецкаго вѣроисповѣданія Августъ а крупы	Свободнаго состоянія Іосифа Брундзинской сказано мертворожденный сынъ пятнадцатый отъ роду 2 мѣсяца приходанинъ каменецъ Литовской Римско католической церкви	Тѣло сего дня инспекторомъ той же церкви Кендзіоромъ Іоанномъ Данишевскимъ похоронено 1866 года Октябрія 27 дня на кладбищѣ
38 Ѳомы Ивановича	25	27	Тысяча восемь сотъ Шестьдесятъ шестого года Октября двадцать пятаго дня въ деревнѣ Трояхо дахъ скончалась крестьянка полнемецкаго вѣроисповѣданія Анна ребенка рождения бывшаго приходанина Ѳомы	Оставшаяся вдовою крестьянина Павла Антонова Шепа тившая отъ роду 27 лѣтъ прихожанка каменецъ Литовской Римско католической церкви оставила дѣтей Каменецкаго костела пастерханъ Александра	Тѣло сего дня инспекторомъ той же церкви Кендзіоромъ Іоанномъ Данишевскимъ похоронено 1866 года Октября 27 дня на каменецкомъ приходскомъ кладбищѣ
39 Семена Антоновъ	27	2 недѣли	Тысяча восемь сотъ Шестьдесятъ Шестого года Октября двадцать седьмого дня въ деревнѣ Трояхо дахъ скончалось дитя полнемецкаго вѣроисповѣданія Александръ въ горячкѣ	Крестьянина Павла Антонова Шепетихъ законныхъ супруговъ сынъ отъ роду 1 недѣли прихожанинъ каменецъ Литовской Римско католической церкви	Тѣло сего дня инспекторомъ той же церкви Кендзіоромъ Іоанномъ Данишевскимъ похоронено 1866 года Октября 29 дня на каменецкомъ приходскомъ кладбищѣ

N.	Числа смерти	Лѣтъ отъ роду.	Когда? гдѣ? кто? отъ какой болѣзни или по какому случаю умеръ? былъ ли причащенъ Св. Таинъ.	Какого былъ состоянія? званія? сколько жилъ? изъ какого прихода и кого оста вилъ дѣтей.	Какимъ именно Священникомъ когда и гдѣ похороненъ.
40 Виленской губ.	27	8	Тысяча восемьсотъ шестьдесятъ шестого года октября двадцать седьмого дня въ маѣ своей скончалась дитя полиціи Юлія съ горячкою тифозною	Христіанка Викторія Мартьянова Медушевская Киселевскихъ заштатная супруга добывшаяся отъ роду 8 мѣсяцъ прихожанка Каменецъ Литовской Римско Католической церкви	Тѣло ея отдано пастраторомъ той же церкви Ксендзомъ Іоанномъ Даниневскимъ похоронено 1866 года октября 29 дня на кладбищѣ
41 Виленской губ.	4	78	Тысяча восемьсотъ шестьдесятъ шестого года Ноября четвертаго дня въ дворянскомъ винадаскомъ скончался по имени Іосифъ Базиловскій сосаростью лѣтъ бывъ приобщенъ Св. Таинъ	Христіанинъ свободнаго состоянія холостаго и литовскій отъ роду 78 лѣтъ прихожанинъ Каменецъ Литовской Римско Католической церкви	Тѣло его отдано пастраторомъ той же церкви Ксендзомъ Іоанномъ Даниневскимъ похоронено 1866 года Ноября 6 дня на Каменецкомъ приходскомъ кладбищѣ
42 Виленской губ.	6	1	Тысяча восемьсотъ шестьдесятъ шестого года Ноября шестого дня въ мѣстечкѣ Каменцу скончалось дитя полиціи Антоніи Маріи	Христіанка Вихтинія Дорота Декабрьвская Іоановичова законная супруга сего литовскій отъ роду 1. годъ прихожанка Каменецкой Римско католической церкви	Тѣло его отдано пастраторомъ той же церкви Ксендзомъ Іоанномъ Даниневскимъ похоронено 1866 года Ноября 6 дня на Каменецкомъ приходскомъ кладбищѣ

Kodak Color Control Patches
Blue Cyan Green Yellow Red Magenta White 3/Color Black
© Kodak, 2007 TM: Kodak

N.	Числа смерти	Лѣтъ отъ роду.	Когда? гдѣ? кто? отъ какой болѣзни или по какому случаю умеръ? былъ ли причащенъ Св. Таинъ.	Какого былъ состоянія? званія? сколько жилъ? изъ какого прихода и кого оставилъ дѣтей.	Какимъ именно Священникомъ когда и гдѣ похороненъ.
43 Сенькевичовъ	6	6	Тысяча восемь сотъ шестдесятъ шестого года Ноября шестого дня въ деревни Прожеходахъ скончалось дитя по имѣнiй Петръ съ горячки	Крестьянъ Павла и Анны съ Ясинскихъ Сенкевичовъ законныхъ супруговъ сынъ имѣвшiй отъ роду 6 лѣтъ прихожанинъ Каменецкой Римско Католической церкви	Тѣло его Администраторомъ той же церкви Ксендзомъ Іоанномъ Данишевскимъ похоронено 1866 года Ноября 8 дня на Каменецкомъ приходскомъ Кладбище
44 Юхновичевъ	8	3.	Тысяча восемь сотъ шестдесятъ шестого года Ноября 8го дня въ мѣстечкѣ Каменцѣ Литовскомъ скончалось дитя по имени Иванъ съ скарлатины.	Крестьянъ Іосифа и Маріанны съ Корниловичовъ Юхновичевъ законныхъ супруговъ сынъ имѣвшiй отъ роду 3 года прихожанинъ Каменецкой Римско-Католической церкви.	Тѣло его Администраторомъ той же церкви Ксендзомъ Іоанномъ Данишевскимъ похоронено 1866 года Ноября 10 дня на Каменецкомъ приходскомъ Кладбище.
45. Любецкiй	18.	60.	Тысяча восемь сотъ шестдесятъ шестого года Ноября 18 дня въ стражи Подбѣльской скончался Мѣщанинъ по имени Иванъ Любецкiй съ горячки тыфусъ бывъ приобщенъ Св: таинъ.	Оставшейся вдовою Анастазiй съ Яголковскихъ мужъ имѣвшiй отъ роду 60 лѣтъ прихожанинъ Каменецъ-Литовской Римско Католической церкви оставилъ дѣтей Валерiю Софiю Карла Мансота и Владыслава.	Тѣло его Администраторомъ той же церкви Ксендзомъ Іоанномъ Данишевскимъ похоронено 1866 года Ноября 20 дня на Каменецкомъ приходскомъ Кладбище.

N.	Числа смерти	Лѣтъ отъ роду.	Когда? гдѣ? кто? отъ какой болѣзни или по какому случаю умеръ? былъ ли причащенъ Св. Таинъ.	Какого былъ состоянія? званія? сколько жилъ? изъ какого прихода и кого оста вилъ дѣтей.	Какимъ именно Священникомъ когда и гдѣ похороненъ.
46. Трусскавецкова.	18.	2 мѣс.	Тысяча восемьсотъ шестьдесятъ шестого года Ноября восемнадцатого дня въ деревнѣ Трускавецъ скончался дитя мужескаго пола имянуемый Іоаннъ Крестьянскій.	Крестьянъ Іосифа и Параскевы Стаховичевъ Трускавецкихъ законныхъ супруговъ сынъ имѣвшій отъ роду 2 мѣс. прихожанинъ Каменецъ-литовской Римско-Католической церкви.	Тѣло его Администраторомъ той церкви Ксендзомъ Іоанномъ Данишевскимъ похоронено 1866 года Ноября 20 дня на Каменецкомъ приходскомъ кладбищѣ.
47. Подгаецкая	20.	30.	Тысяча восемьсотъ шестьдесятъ шестого года Ноября двадцатого дня въ Дворѣ Гришцухъ скончалась Крестьянка по имени Екатерина съ Конюха была пріобщена Св. тайнъ.	Свободнаго состоянія Вдовица пятидесятилѣтняя имѣвшая отъ роду 30 лѣтъ прихожанка Каменецъ-литовской Римско-Католической церкви.	Тѣло ея Администраторомъ той же церкви Ксендзомъ Іоанномъ Данишевскимъ похоронено 1866 года Ноября 22 дня на Каменецкомъ приходскомъ кладбищѣ.
48. Зелинская	28.	6.	Тысяча восемьсотъ шестьдесятъ шестого года Ноября двадцать восьмого дня въ Деревнѣ Пускаевъ скончалось дитя по имени Антонъ съ скарлатины.	Крестьянъ Семена и Ефимьи съ Коржевъ Зеленковъ законныхъ супруговъ сынъ имѣвшій отъ роду 6 лѣтъ прихожанинъ Каменецъ-литовской Римско-Католической церкви.	Тѣло его Администраторомъ той же церкви Ксендзомъ Іоанномъ Данишевскимъ похоронено 1866 года Ноября 30 дня на Каменецкомъ приходскомъ кладбищѣ.

N.	Числа смерти	Лѣтъ отъ роду.	Когда? гдѣ? кто? отъ какой болѣзни или по какому случаю умеръ? былъ ли причащенъ Св. Таинъ.	Какого былъ состоянія? званія? сколько жилъ? изъ какого прихода и кого оставилъ дѣтей.	Какимъ именно Священникомъ когда и гдѣ похороненъ.
49. Ихновичевъ.	27.	9.	тысяча восемсотъ шестдесятъ шестого года Декабря двадцать семого дня въ М. Каменцѣ-Литовскомъ скончался младенецъ по имени Феликсъ съ червяковъ бывъ пріобщенъ св: таинъ.	Мѣщанинъ юноша имѣвшій отъ роду 9 лѣтъ прихожанинъ Каменецъ-Литовской Римско Католической Церкви.	тѣло Его Администраторомъ той же церкви Ксендзомъ Іоанномъ Данишевскимъ похоронено 18 ѣвгода Декабря 29 дня на каменецкихъ приходскихъ кладбищахъ.

Что таковые Выписи съ подлинникомъ вѣрны, въ томъ собственноручною подписью и приложеніемъ Церковной печати свидѣтельствую. Декабря 30 дня 1866 года. Администраторъ Каменецъ-Литовской, Римско-Католической Церкви. Ксендзъ Іоаннъ Данишевскій.



№ 45

О вѣрности съ подлинникомъ свидѣтельствую 1867 года Января 4 дня Г. Брестъ Брестскій Деканъ Кс Дзиянковичъ.

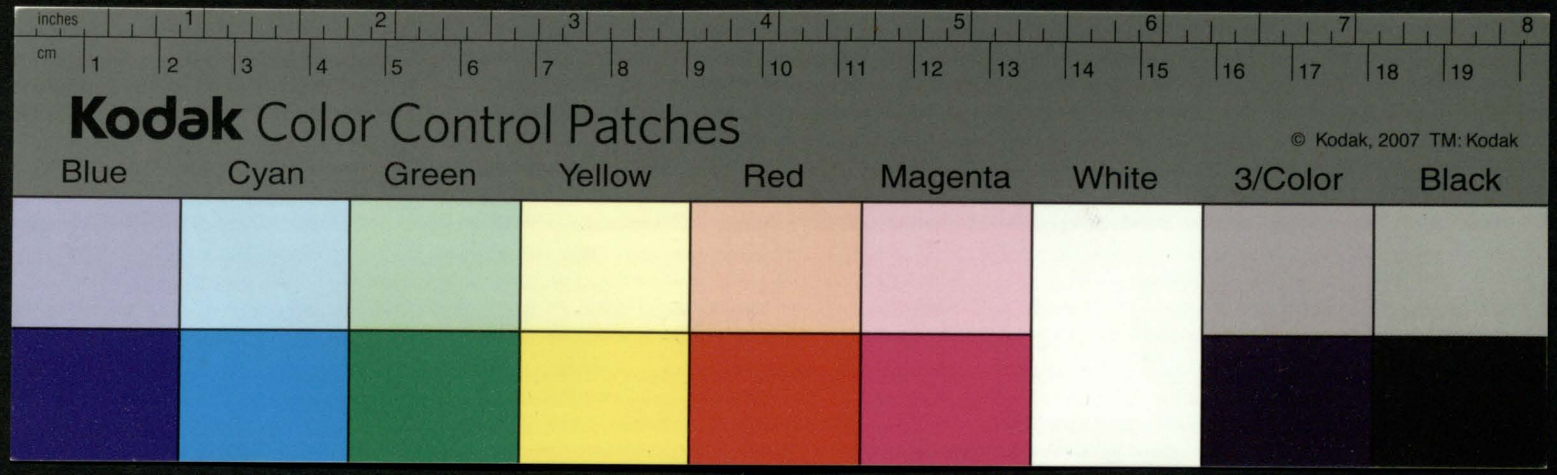
inches
cm
Kodak Color Control Patches
© Kodak, 2007 TM: Kodak
Blue
Cyan
Green
Yellow
Red
Magenta
White
3/Color
Black

148

№ 46.

Что въ сей книгѣ историческихъ выписей о родившихся, бракосочетавшихся и умершихъ, костеловъ Брестскаго Деканата за 1866 годъ, находится за шнуромъ и печатью Сто Сорокъ семь листовъ, — въ томъ свидѣтельствую — 1867 года Января 5. дня Г. Брестъ Литовскій Брестскій Деканъ Кс Дземяновичъ



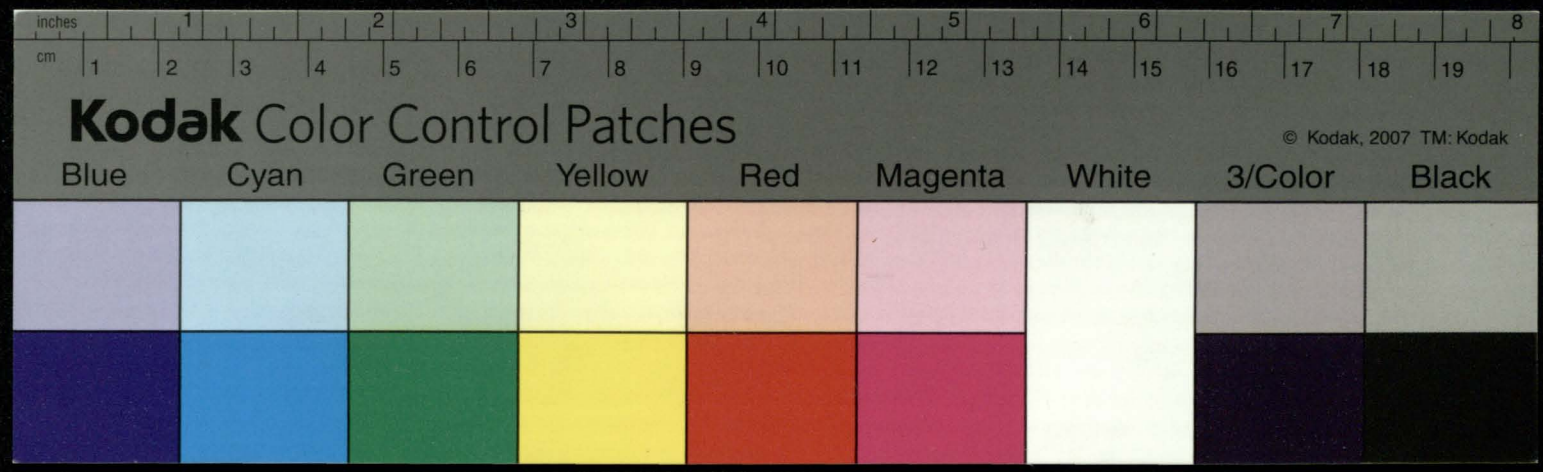
inches
cm
Kodak Color Control Patches
© Kodak, 2007 TM: Kodak
Blue
Cyan
Green
Yellow
Red
Magenta
White
3/Color
Black

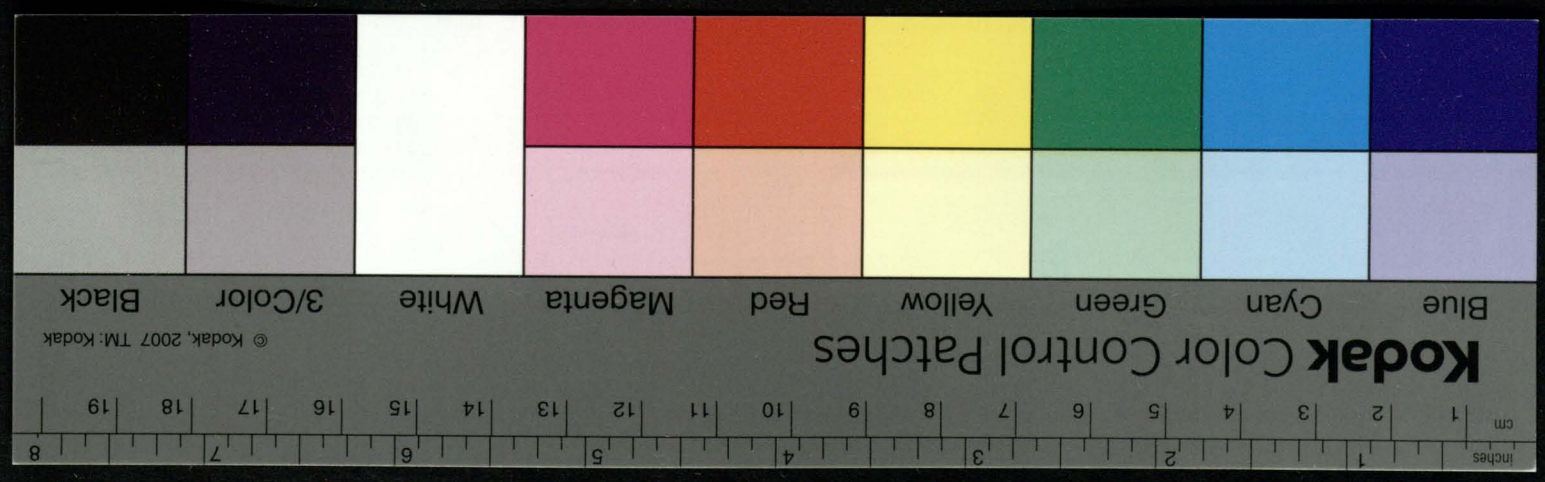
inches
cm
Kodak Color Control Patches
© Kodak, 2007 TM: Kodak
Blue
Cyan
Green
Yellow
Red
Magenta
White
3/Color
Black