A D: M: D: [illegible] V: M: [illegible]

Compendium Occupationum.

Rps 36.

Sera tacitis pœna venit pedibus. Tibullus 279

Applaude crimini sceleste, tarde et sine precone puniz. Nesciunt festinare in vindicta Dij nec præcurrente clamore reos puniunt. Lenta ira est, quæ contra scelera expediz: illudq; fulmen, sine murmure cælo erumpit, qd sontem pœnæ destinavit. Ergo flagellum fugiet impietas, cum hanc pigro pede silenti gressu aggrediaz: gravis hæc tarditas, exitiosa silentia; sero sentiunz, sd immedicabilis est plaga. Nulli delicto præceps vindicta venit.

Alia.

Per synonimiam et periodos

Dignitates improbi sua contagione sm maculanz. Boertius.

Odi purpuratum pbum turpis est, macula honoris. Cave serenissimos titulos fulidinoso crimine maculatæ: migrescunt, si talibq involvanz umbris. Deformis est omnis venustas solij omnis dignitatis majestas abjecta, qz iniquitas; sua et depressit et oppressit malitia. Illa ne fœditas inornabit vestigium, an dehonestabit? dicite: avrum se ipso nitori suo nullam eruginem timet: sd dedecus, illa mentis spondet turpitudo.

Casimiri Bartkowski m.p.

[illegible] cultissimos! [illegible] splendoris solia! quae sordidos pati-
unt inquilinos et vitiorum sentina condiunt. Nulla imperitas po-
nit sceptra: Contagio dignitatum est crimen.

alia.

Per synonimiam sensuum et conglobatas definitiones
Mensuram non quaerit injuria — Cassiodor.
Lesa mens nescit doloris metas. Hercules esto virtuti
tuae terminales columnas ponis exulceratae menti nunquam?
Illam scias perpetuum vindictae fomitem, irrarum Nutri-
cem, falmmam fulmine excitatam, Tantallum inter un-
das, Pyrham ignibus aestuantem. Quid ultra? vulcus insa-
nabile, vulnus recrudescens, effrenum aequum, vermen
intus rodentem, aestrum mentem pungens, Ne dicam?
canem furore correptum. Nulla denique vindictam sati-
avit poena.

alia.

Magnus unicuique honor sua integritas per sglobatas definitiones. S. Leo.
Nescit quaeri honores Majestatem, qui hanc tinea tantum
complanat. Cultior illa est, quae ex animi ducis candore In-
tegritas et dignitatis institutor, fascium officina,
Diademmatum Mater, Regiarum clavis, summi ar-

tifex.

artifex fastigij, et honorum penus. Frustra frustra osten-
tas honori purpuras si non hic murex, astinxit si non hæc
gemma appretiat, si non hæc manus ornuit. Hoc allu-
cente Phœbo illustres nemo videbit titulos, hac non
præeunte aurora, serenissimum irritas, spe expectas
ortum: hac non instructus penna, supra vulcus non tolleris
Tanta est virtutis efficatia! Domesticus ille honor est cui
et integritas

Alia.

Sera tacitis pœna venit pedibus per definit amplif:
Sceleribus saginatæ mentes vindicem manum me-
tuite compedita illi planta est, veniet tamen, et ta-
cita veniet Testudo quidem est, tantum serpere nata:
lento gressu peccantem sequis; hæc tamen pigritia
intra Conchas clausa improbum asseques, si ignem ter-
ræ inclusum carceribus dixeris, illustrasti veritatem:
lambit internos beatus illos seroque gradu se promovens
plammas jaculas foras: atque noceat seu montibus, seu
trementibus se ædificijs longum absolvit iter. O gla-
dium vagine insertum! mucronem claudit illa teca,
nec metuis: servat aciem optrusus putas: fortior

[illegible] sero ex[illegible] in eadem nocentium. Dormiens hic scorpius, expedit aculeum ut vulneret excitatus. Modico monente scibile evigitasse accintum ac nocentur. Heu tardar in exigendis pennis ira ruiminis.

alia.

Vitia etiamsi rescindantur crescunt à Notatione nominis. Vitiorum semina quae suffocabit manus? Alcidae sit, post elisam animam spirant adhuc. Vitibus affine nomen gerunt, praecide acutiori ferro luxuriantes, acumen accipiunt, ut calcar ad crescendum. Insolentiorum has collit Bacchus vineas, languentes surculos excitavit, aut novos à radice exiget, ne vitiosa plebs deficiat. Lachrymas et in pacto vulnere effluentes vides non sanguineo dolentis est, non expirantis mali index, quod successurum debeat racemum excutere. Ampulas vites nil suadet liber, ut uberius effrondescant et floreant argusta. Illa ne plaga stolones emendabitur minimè: fecundae vites et vitia etiam accepto crescunt vulnere latioribus se coronam foliis.

alia

Omne in amore malum à Notatione nominis — — Propertius

Mala ab amore excutere, nec Pommonae artis est: sufforari! nec Herculis. Ita suae adhesere fronti, ut Abelli non prius se patiantur quam ubi stipes ceciderit: non prius mori, quam arboris vita succidatur. Quanta in asservandis illis plantae diligentia, haec intra haec intra folia condit, totoque sinu complectitur infamem illum partum ne, quid sive à ventis injuriae, sive à gula patiatur. Sapiunt cupidini insolentem nutriunt appetitum illa bellaria: ergo digerentur?

minimè

minimè intima cordis occupavit, si album ruborem in his
intercereris? Sed nihil verecundiæ vultus ille purpureus, flamma et
Vesanni amoris æstuat quod amet. Benè malis alludunt mala vi-
tia: formosam speciem divendunt, et mordentem conscientiæ
vermem nutriunt. Ita pingit scelesta manus crimina ut Quenem pri-
tet apetitum, etiam nomen tali è dubio dulce fecit. Si mala desipiunt
et amor desipiat.

Alia.

Tribunal castellum omnium scelerum à partium enumeratione. Livius
Metum ponite vos rea conscientia appendit fatibulis. Tribunal,
illud justitiæ armamentarium non timent crimina. Areopagges
scelerum colluvies, minora fora non nulla tenent vitia, summum
habent omnia, quæris luxum? suam ibi Regiam habet, quasi
Bacchus ad lancem non sancta sederet Temis. Hic nepotari impunè
licet, licet naufragium vitæ quærere et subire: temulentaque manu
errare in sanctis proscribere temperantiam. Alieni cupidine fer-
vent Judices: causa perdita, nobilior fortuna cecidit, quas et jura
labunt, nisi auro Aristides fulciat. Hic soli laborat Libidini, non
æquitatis honori: hic æmunt injuriæ, lascivit avaritia: Tantalus
tamen quisque et Chiron et sitit et famescit. Quibus et quantis hic viris
mendacijs, juramenta explent perjurijs, veritas falsitate expu-
gnat, legum integritas corrupta explicat vita, nullibi cretenses
quæras hos Tribunal habet. O! impium omnis scelerum castellum.

Alia.

Disciplina mores facit — à contrarijs — Columella
Crassæ indoli barbarisque moribus Athenas artes faciunt: excolent,
nisi pigeat has tentare. Palladis licæa, quanta politioris
vitæ incus! in his discit, non modo ingenia erudita limare arenâ,
sed nobilioris etiam virtutis passus figere in stadio. Literis infor-
mant capita, instruunt acutiori stilo conceptus: ut quidquid ruditatis est,
quidquid incomitæ actionis expungat. At si hæc displicet Academus,

Bellond gladig scitiosum sereuum natales geminauerunt: dete-
rit effugiem hoc ferrum, qua seu aggressis dorsum, seu ingenita
infecit indolem origo. A Regia Principum Nemo in cultu exces-
sit: didicit ciuilitatis officia ciuilis ipse; pnum cui? cultum
et ereptos tecto oculos serena fronte alioru dondo et ultro.
Nec legum studia ad formandos mores infelicia: legum juris re-
gula, et optimoris vitæ documenta percipiunt animo. Themis hic Magi-
stratu, omne rectum suis tuetur spirat athletis: lanea examinat dextra
et emendat. Artes sequere et politioris vitæ progressus accepisti.

alia

Viri ignobile letum belligeris in pace mori: strato modo. — Silig Italic.
Pudeat Bellatorem silenti bg armis mortis classicum sequi: tri-
ste illi letum est, cui otiosa accinit quies. Extremo obire diem
inter ictus fulmina, qm pretiosum fatum Militi! hic inter
pericula, perpetuæ famæ nascuntur gemmæ. Flori hostium
inter mortes, et hostili tabo in ethicos defluere, gladio et cum
bonis immori: duram quidem fatum est, sed limatum. Nec
duritiem illa damnosa nomini: immortalis est, frangit, non
accuit malignos dentes temporis. Quàm pulchrum ab
arena Bellonæ nomen! non mortalis est atomus, politior
sic vita acquiritur. Campus ille, area est gloriæ, honoris
meta, Pyrrhæ tellus, nunquam sublimius hic surgis, qm si
cadis gloriosa. Laureatus ager est; ipsa fatalis virtus in
lauros degenerat, vitam quidem eripit, sed caput coronat. Esto tile,
mortis in pace oderis ignobilis es: fatis urge prælijs, etiam morte quies.

alia

Nullatenus temporis felicitas à stratis. — — Seneca
Calamitates in dorum se extendunt, felicitas ad momenta. Abeunt
in senium miseriæ, Nestoris annos computant: nimium amicæ
infelicibus, iram usq; afflictos sequuntur. Fundimus lachrymas,
non stillamus, graviorem fortunæ gressi; torrentes sunt oculi, non
scaturigines: continuis madere undis sciunt, nesciunt obdurari.
Pulchram malignus dens arrosit stamam, vulnus est, nec Galle-
nij sanandum manu nec oblivionis remedio: jacet despecta, omnium
imperium jacet; sugillationes eo acutiùs sentis, qd nihil medicinæ
etiam nobilissimæ fata valeat porrigere ut assurgas. Inopiam
prædo injecit divitis! fortunam melioris desperes, vigilat paupertas
ne nummus pennis impleat. Quid enim infelicitas? perpetua

dolor

deserere nig. [illegible]
et parit, et saltat, et fovet ingratum gremium. Heu diuturna mala! at breves
fortunæ risus.

Alia

Tibullus

1 O sæpè solent auro multa sub esse mala à simili.
Auri ritorem ne diuendas a rabia, multorum Pallius e malorum.
Sicut soles suo splendore maculas velant, sic opes vitia. Poma
fodomæ conferopibus: pulchro cortice sepingunt, et cinis ibi rus
latet: grauies et illæ gerant vultu, sed virtutis furere inficiunt.
Veredundæ florent rosæ et spinas alunt: nimio colunt gemmæ
arbores fructu, et dentæ vermen medullis nutriunt. Arent lau-
ri sub sole latet caries: et vespæ mella gazas puto: illa biles
tam sæui nomine condiunt. Hæc pulchra duc rates criminum,
Non tot mortes venenata tela parunt, quot errata numerant ani-
mæ acorita: Vinus in vitrino sarsophago vermium cadaver nu-
trit, nunquæ delitorum opulenta perg. Argentea persica diues
color explicat de pluma, formas catres sub pretioso candore vidisti.
Odi auru, qd vitiæ vitijs est qui splendore.

Alia

Horatius

1 Leges ingratos tulit et feret ennoibus annis abexemplis.
Temporis ingluviem in fensam remus frustra accusamus: ingrato
nunquæ de pacuit. Durus hic animus et nec saturni fetus mem-
it. Vivent Popilij in Mecenatum edem, et beneficia accepta ex
solvent nec ea. Tullius hunc forti sermone vindicaverat ab inter
ritu: at cum exitium à Cliente arceret, sibi præparavit siccarium. An-
tonij Pollicidis et imperio inductus fugientem Ciceronem stitit: ne lon-
gig precipiset persuasit fesali iche. Nec Tullia Hostilij negq pleos ex-
cedet orbe: etiam examinem Patrem feriet ingrata: conspiratione
Civium expiravit Hostilij: in forum cadaver pietum; impia sexigis ve-
cta convulsat. Filia; ipsa; bellua suo sceleri celluerat. Vindicem sui e
labirintho Ariadnam, hæc fegin limosis demergit insulis: Miltiadem post
triumphos damnant carceri athenienses: Darig Artaxerxen mulctavit
exidio, et Hercules Linum magistrum plectro interimet. Nemo desperet
defutura hæc crimina, dum bixg gratiæ vivent ingrati.

Alia

ab exemplis

1 Forma bonum fragile
Quam pulchram elegantiam habes vultq, tam fragilem, frangiq rei
mangentem fatigati. Narcissum casus in fonte cum formæ demersit
Pulcheriam Augustam anni in rugas, et eos febriles cineres desciit,
Darimedem sua pulchritudo Aquilæ in prædam dedit. Isabellas
ne Occidentis Imperatricem memores: species pulchriæ rosæ flore-
it, cuius rosa interit. Fratres esant solet luna, serena uterq cesarie
casus utriusq extinxit lucem. Helenæ formam in sordida quadre
urna: fædito consumpta puræ perdidit venustates. Antipatri; ubi oculi
amisit etiam vultus gratiam: tota a buna spectabat pupilla. Lauda flo-
rentes genas, qui erras æternas eptæ.

Kodak Color Control Patches
Blue Cyan Green Yellow Red Magenta White 3/Color Black
inches cm
© Kodak, 2007 TM: Kodak

Kodak Color Control Patches
© Kodak, 2007 TM: Kodak
Blue Cyan Green Yellow Red Magenta White 3/Color Black
inches cm

exercitus otio consenescit & similis
Rime ires otio milles, si decrepitus ocidis. Sicut, lacens ferrum rubigo
consumit, ita herdem animum desidia. Stagnamus martie aquis
et putrescimus: iacemus & pernitati nati, labori, et arie consumi-
mur? hinc ira erodimur, bellond picti muria, si nos in clavi bgdae
serit desidia. Quid miles ignavo? gladio in vagina: illig aie
erodit rubigo, huni desidiosa quies: stilli, huic aeriot in hosti
animg hebeta). clarum, et bellator in ciuile amant! dat utrig sple-
dorem dstg Etrusci, fulgore edigit desey manig. Exitiosior martii
gnavig, qs lupus agnis, qm tirig floribg, qs thanidis in scilla
naviby. Hdc sanguis suga militari applicata vene, Hercen po-
tat sanguines, lusq; ad virtutis deliquium: veneno nero dimi-
cit, ut mlang torpeat. Arma bellatori ne pependeris: ferred fibi donant
rebur.

Ode

Licurg — Spiritus non usa canendi abe exemplo,
Virtg e dinforma quid prudentibg fatis edit: animosa. qui insole-
tioris fortune fluctibg quatit, n' concutit. Videt Diogenes lynicg
intercalnera: Lisa lacro, Democrito potest, non oculg. Protervia
insani adolescentis Philosophum sectari quibro, ergo vindicta
cogitat? Nequidem ineignatus & temerarie: dolori corpg expo-
suit indignationi animum negavit. In Persialem fata seruit
alterius elitat emillam n' sensit. Uno, duo filii occidere mor-
tis ictu; stristem alig pater vultus et togam sumpsit: ille
nec togam fronti, nec pullum clamidi fidos dedit. Egregia
Anaxagore in ardui mentis firmitas! Timebat Xantig mor-
tem nati deferre Deo, cuipere ille non potuit, serena mente
lugubrem addivit flammam inquiens, se mortale genuisse.
Oculos à temulento Juvene Licurgg, et pupilla perdidit
mentis palpebram n' otraxit. Tumultuq; Tonula, et aggressa
semiplenas mittat: lesgut nocentes absolvat, Judex hig sen-
dita sed ipsa necvitá hil, nec animo illa cecidit. Jugurta Re-
gem mirare captivo Romano de carcere infame illud solium, ludicra
Interverba et secos ingredi lita mente in aversa formabit ne
rebg inardui collabare virtutis medella, intereasg ne sit reas.

Ode

Paule serpit vitiorum Pragio. à cunctis
dat vitiosg haz nullo sudoris impendio labor trahit: difficultate immo
hoc apposita rei. Pro d natura, corruptiori humanq animg parata
est avitia inclinet ipse, quid corruptionis lade: ni meirruit pudor cast-
ne tauile nascenti vermes, cuiq dissiti pariet, et rustent tauto, cor-
rumit carie, quid machinazut corruat expedit? lenig spirante ra-
vocio cadet. Ide nobis fatus d: in malu pna ingenia si nullg
inclinet conatg, at crimina talium. Suavitas quidde impio
suavit mors, placent iuda, irritant appetitu, et rescindo palatu
sui fudunt oredines. Quid amaroris in poto melle habet? nihil voluptá-
bes reddit in alvum defert: id licentid quog dona. Ipsa exe glorid raze
Ham quidde quo capiuntur tum ma ximeq; encomia quoru de-
pravata mens? Vulgi iudicio silicuit pretium pulset spectantes sine plau-
su theatri vivere, et tantis magistris admittunt animos tragica.

Oratio Gratulatoria [illegible] Sanctitatis Tuæ.

Sed Infantid applaudit Chiron qm respexit in ore melle
diluerunt apes: suavioris eloquij præsagæ et vitæ: virgineo
lacte potum Infantem Deum, tui postes à me accipiunt. Et
candorem et suavitatem habes in munere, tecum suas Am-
brosias dividit, lacteas tecum rives. Ut tibi versum hor
amabiles voveret horas, et serenas, prius tam pulchræ
linguam donavit potum. Nobilis quidem à Divo Pasio-
ne accipis, qm Chiron ab ape: mella dedit, socia aculeo; si-
ne acumine suavitas est, qui vitæ, fortunæ et honori infant
Infans et Sanctiorum Rex apum. Hæc vive sedula:
abore Dei dulcedo manat, arescet nunquam Vale.

Alia

Ex circumstantia Vinearum Engaddi flo-
rentium hyeme

Ubi asperior hyems ver accipit, floribus à se comit, etiam favo-
ribus gratiarum dithesi aspirantibus sterilem pudet es-
se animum. Sua rapandunt ora labores, eademq; Oratores
sunt: orbi indicunt lætitiam; meam in tripudia invitat lin-
guam. Illud Palestinæ ora, ferente gelu vidit pdigium vi-
dit Brumam, ad nascentis Dei præsepe floridam: suumq;
sub hortensi frugina frigus. Montes Engaddi nduxille
Vinearum, ut tam novitatem excepissent Deum hospitem,
suas vites verno coronarunt flore. Mea ne frigescent
vota. etiam hæc se, tibi explicant, vernantioris vitæ et fortu
næ horas sentiunt; perpetuumq; florem, ad natales Dei feriæ
inserant penatibus. Vale

Amplificatio Sententiæ ab exemplis.
Exercitus otio consenescit. Veggetius

Desidiam Miles fuge in bellis bellatoreris: vires exedit hæc mali-
gnitas, nisi capuam abigisset Annibal olim Romæ tetrum Penus orbis
caput fecisset suum sensit lascivum otium, ut et suum Latij exposuisset
gladio. Deliciarum Regionem occupavit exercitq, luxui nomen de-
dit, vaginæ gladium: Vitiosa erugo, et ferrum erosit, et animum. Mi-
les Ausonius instabat Pœno, Penus ignavia sacer, bellorum et prælia
fugiens in turpem impegit mortem. Imbellem Sardanapalum otio-
sæ fecit, hæroicæ virtuti lacteum è colo duxit; inter greges Mulier et
Pascam reperit, qui vitæ filum præcidit et honoris. Grandem numi-
rum alebat, equitum Xerxes, dissibi non absimilem. Femmas in conflic-
tu expugnare ausus ad nasi; Malatiam: ingruenti hosti prætoriam ex se
futuras victoriam. Muscas insequere Domiciani, expedit contra mo-

Kodak Color Control Patches
Blue Cyan Green Yellow Red Magenta White 3/Color Black
© Kodak, 2007 TM: Kodak

bellia Animalia telas geminum, da sunt prælia triumphi et muscas superabant et te virum. Hostis in acie provocabit! pigriti & adulti vires nescient rotare hastas, tantum laboris adversè habent manus, inter jugulando, quantum tenuis muscas verendo otij castra fuge Hector, si mortis campo Hector esse desideras.

Per Synonymiam allegoricam.

Minutij

Fœcundius ne culta proveniunt. — —

Quanta criminosarum sertium felicitas! uberrima habent incrementa, quibus nec à Sylvano curenda. Aculeata hæc ppago, se pungit: ne ubertius crescat, quæ planta Nobiles: quibus sollicita hortensium cura, ut nugant manum porrigit. Benè frondentes scelerum rubi in terra profunda radices agunt: ut quasi flexo poplite, pinguiorem succum in alimenta accipiant. Quidvis illis tempestas, mellei roris nutrimenta subpeditant: has potius stipites et folia explicant et flores. Vehementiores spirent Eori, Hyemingæ frigores vexent, vepreta hæc adura ferventior Sirius non macrescent inepta frondes. Ferro si amputes deliquentes surculos exoriente verè mille accipies. Ita fœcundam scelerum propaginem.

PROBLEMA Cot:

Pro hyeme.

An hyems commodior sit an ver.

Frigoribus armatam hyemem, argumentorum copijs armare placet: sub his illig honor integerrimus, lubricum hic sertiet, armis fugæ suadentibus: quisquis hanc leviore cornu aggredijs. Illam placet veri anteponere, cui unicus quidem flos, sed rivet: id tot regnis sufficiens in ornandis. Hæc arripientior reliquis suavior: inficiaris? prigines spectat & rabies Cælo delapsa Dellaria: si fallent apetitum, palpebræ recreabunt. O pretiosum saturni tempus! totum argenteum totum gemmeum! qd avarum statem non repereris, pretio cecidisti. Arvo frigores bruma et mutescunt, et solidius homini faciunt robur. Hamidij spiritus, hiberno adusti æstu veggetius vivunt qm homo pmetei. Quid viarum commodi? naufragia à fumiribus non timent, glatie adstricta unda, sed demum frequentius lignorum deligines, currentium quidam municipia, frigoribus capite stupent, quasi sub Xerxis vinculo vegetent. Naturæ quoddam prodigium est hyemale vespas, cum unde sicco pede superavit. O dies mentes! prodigiosas, dulci quiete dulciorib⁹ commodis colochis das frugi, illo labo

re, quem veret dras collegit in aulicos vitam et alere et pagina-
re. Mitto reliqua quod clementiâ brumæ oriunt commoda. Mitto
exstinctos dirig formidg pernitiosos: Mitto jucunda cid feris
prælia satis laudavi hyemem si pupillas annorum dixi

aliud — — — Pro Vere

Gratiam veris nescit, quem frigidus semper Boreas angustis inclusit pari-
etibus, ceu carceri. Damnatum adgelidum ergastulum caput, illo speleo ef-
fert. et picta brumæ bellaria, et incommoda illa viarum commoda, et jucunda
terrarum prælia despexisti. Ver erat summa orbis dras, ergo per hyemis injurias
in extremum cecidit. Deo arbitro tempora inchoavit, et caput et sæculorum: quod
capite excellentius, pupillam annorum appellatio dixit, brumam non fecit
at fecerit. nobilius pupillæ caput et, et gravi supercilio hanc despicit, magis gra-
tuet. Quamquam sit pupilla, fodeda: sub illi nives, radium infringunt visuales,
et humor crystallinus gelu riput. Quantum summa sapientia erraret, si
orbis infantiam tot decoribus comptam, tot delicijs fas ciatam, tot dotibus lo-
cupletem, nutriendam dedisset fecit temporum. Ver orbis matere, jucun-
dioris vitæ torrens, et renascentis in annos Mundi lucina. Tot testera-
menti tatis sub duxit, quot flores: repando declamantore sui undecena-
tis gratias: multoq se investiunt colore, quo moveris cui dno famulen.
Expedit in terras palpebram, cum vernæ redeunt horæ, rident prata, ex-
plicat arbor folia, odoro flore distinguit frontes, ubiq habes Eliseos. Quica-
pus volucrum demulcet aures, hic luscinia tremulam vocem diversis
aptat modulis: hic Farrus insolentius per angusta vagus, nunc cacumina,
nunc subtiliorem ducit omnium: hinc fragile clavo q exultant, hinc alter-
nis horis greges altinium certant: cum pulsaret Apollo cytharam, non ju-
cundius recreabat deas. Ipsa veni solis temperies, aureq dulcis flatus,
ubi pulmone sorbet, hibernocarcere tutore, haustos pellit, novusq spiritus
et vitam inspirat. Quis cætera veris commoda recenset. hoc hyemes debel-
lant, solvunt equora, erepta terræ reddit pruies et decor hoc via dicit. Dicam quo
sertio superum plena hyemis et, hanc infligunt, cum irascuntur, vermittunt
placatum.

Campanæ pulsus spontaneus 2da die à morte Ducis.

Plorate Cives Patriæ: adgemunt vobis æra, et luctus excitant. Ingens Poloni martis casus nolas verit, et cum sponte sonare volunt, resonant percusse. Alter cæptæ æternitatis dies declinabat, cum nullis impulsa viribus campanula, Castri Sacellum tenens, ultro vocem dedit: nisi tardius sonuisset, dicerem tumultum cieri contra fata. Nec tamen hæc tarditas suæ pietati damnosa, immota sonat: totum quippe morte ripuit corpus, sed adhuc corpatitat. Spirante Duce, campana silet: mortuo loquitur; heu quem non erudit tantus dolor! pigritiam vocis non accuso, subitam ruinam vitæ stupuit, et serius gemitum dedit. Id nolæ longius silentium, deliberanti atticæ nolluit illico proclamare mortem, ne inconsultè egisset, deliberatus dolor, semper vereor. Silebant grandiores in turribus funesti Oratores, et erat quædam consilij ratio, illa taciturnitas, cui nam promuligatio feralis deferrez: nullus sine Ducis imperio classicum dare ausus: in minorem res devoluta, quasi minus delicturum, vel quod familiaris esset, vel quod pusio. Temeritas quippe Infantum, quam nulli dolosæ suspicioni obnoxia, quam pœnæ. At et hic diutius præsisset vocem, nisi et quærelas audisset aulæ, et lachrymas vidisset: immortalem volebant Ducem, se fecit incredulum. O malitiosum mortis dolum! ne sua repentè patuisset crudelitas, tanti ictus in patientia ipsa sopivit æra. Profuit tamen hæc mortis malignitas nolæ: locuta ad stuporem.

Oratio Gratulatoria Paschæ ex circumstantia mortis depictæ sub pedibus Xti.

Fata gemunt, cum festiva voce personat universus. N.N. Victori Deo spolium faciunt: captivata, funestis clamoribus, cum se pedicis nitunt eximere, suo triumphatori applaudunt, sibi venisse à vita declamant fatum. Iacent

Divino

Divinô ꝑtrita pede, sub victore calce: tantùm nimirum non perituræ Orbis letitiæ laboravit redivivum Numen, ut se malignæ sortis custode posuerit, ne post elusas alienas excubias, nostris ferociùs invigilaret ruinis. Iam hic a Anthæq non ampliq perditas à terra resumet vires; totq à pede Divino pendet, et pendet ex animis. Hic mini Sanctior Alcides Deq, claustra debellavit erebi, nec Cerbero, sd ipso Plutone dives egrediz, nec uni Proserpinæ exstinctas reddit Diem, sd sibi, et Mundo. Accipe felici limine triumphatores tantum: mortis victor es, fortunatam accepisti vitam. Gement fata, melior ridebit fortuna: qmqm et gemitu illis interdiciz, ne festivas horas funestent luctu. M D

Alia

per ꝓthasin et Apodosin

Mestam animi nubem serenior hodie depellit origens. N: N: nil noctis, nil umbræ mens patiz, cui ille Phœbq exoriz, qui semper occasum ignoravit. Quæ incesserunt Lydorum Regis conclave hilaria, ubi Pellopem Deorum ope redditum vitæ accepêre: illa quin majora Orbem habent, cum excuit mortem Deus. Applausit illa Regia, quod sanguis Regius, post ferventes aquas, vivus bullierit: Universq, qd ex sanguis crudelitatis magisterio, Dei Filiq animez: Princeps Filiô animatô lætus, mundus Patre; ille homine, nos et Deo; ille aliena virtute excitatq, luctq sopivit: hic suæ suffragio, mentes recreat! et eò nobiliora accedunt gaudia, quod sereniora serenissimis. Hæc in tuis concludo hostibq, horas et annos numera serenos: Augustissima fortunæ incrementa, quæ sola redivivum Numen inferre potest, vovere Filiq. M D

II

Cantus Divi Benedicti in Matris utero

Prius adolescentem audivit, quàm vidit Infantem Mater: cantum in utero dedit, cum nec vagitum debuisset. Stupuit concinnas voces Mater: forsan oblita Angelum se conclusisse utero, cui cantus ingenitus. Applaude felix Parens, novam facis ex te Betleem; tuus suæ nativitati accinis Angelus: habes cantum et verbum. Filio Dei tuus prodigiosior: ille jam fasciatus silet, tuus necdum natus, jam loquitur: quin cultiores efformat modulos. Vicaria vox Cæli, illum decantat orbi; hic se occinit: utriusque vox stuporem excitat, rudium Pastorum illa et gregis, hæc Matris Nobilissimæ. Nisi forte vicarios concentus illos, Domino debere censeas, hos servo linguæ tempera divè cantor; necdum Cassini solitudinem occupasti, et horum modularis? at uterus illi domestica solitudo: hic discit, quæ modulaturus esset in Publico. Nemo lætius hunc tulit carcerem Benedicto; canit cum plorent alij. Quin nemo tristius, ubi concinnis vocibus solatur miseriam. Primas voces Infantum, formant lachrymæ: illi concentus; homine majorem Pusionem hunc credo, qui nec Infantiam Humanam habuit. Origenali serpente vinctus Infans, quæ arma stringit? cantum; gnarus, hos etiam incantari posse ungues. Sanctum declamo Pusionem! jam se infernali absolvit vinculo. O Matrem tanta Beatam prole! ridendo faries, cantu præsagit Filius: ab utero exsiliet, sibi accinit. Muta nomen Benedicte: non mihi Benedicens, sed Benecantans diceris.

Oratio Paschæ gratulatoria, ex circumstantia mortis depictæ sub pedibus xti

Płaczą śmierci, gdy świat weselszemi godzinami łzy ociera N.N. ao Niewolą od zwycięscy Boga wzięte, gdy się z więzow lamentami wywiązać usiłuią, Try

umfatorowi

umfatorowi swemu przyznaią, że ię swym uśmiercił życiem. Jęczą Boską przyciśnione nogą, pod iego rzucone stopy: tak ostrożny Pan, chcąc zupełney radości dochować światu, sam ią pod swoią chciał mieć strażą: aby inna niedopilnowawszy zawziętości warta, ich nie zaostrzyła, na cięższe impety surowości. Już ten Anteusz, straconych sił od ziemi nie odbierze; bo od Boskiey nogi zawisł, a zawisł bez duszy. Dzilnieyszy u mnie Alcides Bog odrodzony, piekielne tarasy przełamał; a nie Cerbera, lecz samego Plutona związał: y nie iedney Proserpinie dzień wygasły zapala, ale y sobie y światu. Niech wszczęśliwy krok ten tryumfator tego ie uczyni progi: śmierci zwycięscą iest, z szczęśliwym stąpił życiem. Płaczą fata, lecz pogodnieyszym czołem fortuna stawa: acz y słochać im nie pozwala, by wesołych godzin, nie zatopili łzami.

per prophasin et Apodosin

Alia

Smutne serca obłoki, pogodnieyszy dzisieyszego słońca wschod spędza. NN: noc żadna, żadna umbra, tu się więcey nie pokaże, gdzie ten Phœbus wschodzi, ktory nie zapadnie nigdy. Ktora radość Lydyiskiego Pana obieła pałace, gdy im uśmiercionego Pelopa Bogowie ożywili; ta, ba większa świat napełnia, przy wysuwaiącym się z śmierci Bogu. Ucieszyło się Lydyiskie Państwo, gdy krew Krolewska okropem ostydła, życiem się zagrzała: świat, że syn Boski, krew z życiem przez okrucieństwo straciwszy, życie bierze: Krol żyiącym cieszy się synem; my Oycem; ten człowiekiem: my y Bogiem; ow cudzą siłą wskrzeszone uspił żale: Bog swą dzilnością zmartwych stały serca cieszy, a ztąd tym zacnieysza wynika radość, że nad iasnieyszą iasnieysza. Te i a w progach W. P. zamykam: godziny, y lata licz wesołe, wspaniały wsrzod fortuny: ba nie in-

ny, Bog zmartwychstały dać może, Synowskie życzy serce. B. D.

Oratio gratulatoria Paschæ ex circumstantia cicatricum per Enthimema.

Nihil vulneris, in Resurgentis Dei vulnere, omnis in Redivivo emortuq dolor mentem animat in gaudia N: N: plagarum imagines, redux à morte corpus habet, et recreat oculos, sic depictum: cicatrix fuisse quondam fossam carnem testatur: iam ipse doloris nidus, in conclave hilarium abiit: unde mortes prospectabant, ludunt gratiæ; sub hoc obducti vulneris sipario, canentium horarum servatur chorus: et ab hoc tripode, non unus Apollo, felicius oraculum promit. Purpureque manuum, pedum cordisque color, funestat dies: non modò tempora sed ipse vernat Deus: rosas explicat, nullo decolorandas per æstum frigore. Pulchra hæc facies, perpetuum serenum spondet, perpetuò rubicundum cælum. Iam clavos obtruditur crudelitas: non dura sors premet, non acutior configet calamitas; et reprimet ferrea insultus ætas, sive quod vires attritas sentiat, sive quod suis ictibus subduxerit, melior naturâ Deum. Nec tuæ incommoditati time vulnera, hanc sua cicatrice tuetur Deus, nec decolores horas, purpureas spondet vires, rosas imbute plagæ, nec ferreos successus, horum duritiem manibus intercepit aureus à sepulchro Hospes. &c.

Narratio acuta, de Matre Divi Cælestini, die Nativitatis S: Ioannis Baptistæ farinam ad panes pinsendos aptat, et invenies mutata.

Fœcundus Matri Cælestini nascens Ioannes plurimam illi prolem genuit. Farinam pinsendo pani aptat, Sacra Baptistæ die, et verminum examina accipit, pane perdito. Geminum Natalem celebra infelix mater, uterque prodigio clarus, alter gratiâ, alter maledictô. Quin felix delinquens Mater! nisi pecasset, miracula non vidisset: grata forent, nisi admorsum genita.

Fuge

Fuge venenatam pgeniem, te viventem depascet: at mater es, vitam pdi-
ge in alendo, quam tibi servavit nascendo. Verum si fugeris non effugies;
sequet Matrem: vix nata soboles, jam ad cursum expedita. Latere tamen
poteris: vagire nescit, nec amorem excitabit, nec tædia. Beatam te
nulla negabit Matrum: nec fascijs, nec nutriculis tuq eget fœtus. Quid
verò infestam plem huic Matri attribuo! farina Mater est, obstetrix illa:
aderat nascenti, et ut nasceret juvit. Nulli illi consanguinitas cum
hac intercessit stirpe: tota candescit, farinæ Matri simillima ples san-
guinis nihil habet. Pulchrum hoc germen! totum candidum; gemmam di-
cerem, si ex concha pdiret. Æstimari tamen dignum, ex ingenio: vix natum,
acumen habet. Id sensit sua Parens, ut in orbem pdiret, hanc devoravit.
Quo ultra hi Infantes vivent? diei sacræ contemptricem admordebunt con-
scientiam. Istud nimirum est, criminum lucrum, animos in pabulum sce-
leri pdire. Gratulor Cælestino numerosos fratres: dicet cum usso Principe
fratres mei vermibq. Numerosa tibi o! dive cognatio, sed degener: non de limo
terræ, sed farinæ ficta, nempe: muliebre opus. Hinc Mulierum cave ma-
nus, etiam candorem corrumpunt.

Gratulatoria Paschæ.

excindstantia Chypei

Do tryumfuiącego Pana, herbowny należy Janina, Bogniem swoie trofea zdobi
N:N: Woisk naywyższy Hetman, złożonego z korzyści nieprzyiacielskiey tryum-
falnego kolossu, niechce mieć bez tarczy, że godno być uznał, y chonoru tego, y dził
Boskich częścią. Tak się Bog wpiera w ten Marsowy kleinot, ktoremu cnota
poler dała, że nim swoię zwycięstwa pieczętuie. Nieuimuie iednak ozdoby, takim
do Janiny interessem, y owszem przydaie dzilnieyszego szczęścia, niżeli na Rzymiany

zpadaiący z Nieba miał puklerz, na ktorym całość Miasta spadała, pogańska superstytia. Padszy od Wszechmocny ręki chart weźnie, o ktory nieszczęśliwe skruszą się impety, sasłoni serce, dochowa w długie lata życie; ten mu przywiley zwycięsca śmierci darował.

ASIA

excirus frantia sagittæ.

Acutiori sereno instructos, hodie Deus oriens jaculas radios; quorum stylum limant gaudia N.N. viderat olim Phœbum Orbis, cujus jubar, in saggittas formatum, feriebat terram: hostis nimirum umbris veniens, nisi armatus venisset, poterat non timeri. Sive ut tædiosis noctibus afflictæ telluri, celeriùs se intulisset, pennatam fecit lucem: sive ut violentiùs clausa penetrasset conclavia, acumen adscivit. Resurgenti Phœbo avitas dono sagittas: quin illas sibi sanctior Apollo sumit, quod Divinæ pharetræ debeant. Suam in illas figurat lucem: Serenissimo nempe victori, ad triumphales arcus, poterat non aliud aptari telum. Ita armatus Phœbus hic, in domestico splendeat cœlo: tuis pte sagittis pugnabit: habebis immortalem pvita et honore dimicantem sagittarium.

Elogium

Divo Philippo Nerio dedicatum cujus corpus foras erumpebat. 1

Philippum Nerium Sanctum quis dixerit?
Cor habet insolens:
Ex claustro pectoris erumpit foras;
Quin Sanctum quis non dixerit?
Cujus cor carneam fugit Domum.
Hanc tamen cordis fugam ne mireris:
Quis non fugerit incendia?
Nimirum etiam Divini amoris periculosa flamma.
At perfidum suis Penatibus hospitem!
Hos reliquit æstibus se subduxit.

Fidum imò,
Aliàs imum vivens, ultimum moriens non fuisset
Sancta hæc fuga!
De totus conflagrasset Philippus, in se voluit servatus;
Et integro servato corpore corde, integer servat Nerius.
Vitæ cor est Regia
Quanquam ut totus viveret, hoc non indiguit?
Sanctior Promethæq ignem inclusit pectori,
Habet animam sine corde
Ergo excors homo Divus Philippus
Esto:
Non poterat prodigiosior vixisse homo.
Quis cor ad fugam compulit?
Indignatio:
Alteram secum vitam pati non potuit, excessit:
Quanta violentiâ!
Senserunt fracturas costæ.
Igniario pulvere cor compositum crede:
Ubi ignem concepit, se per damna ejecit.
Pharetratum amorem qui fabulam censuerit,
Pectus Philippi videat:
Opatelo comminuit.
Quid in hoc candore delicti?
Amor nempe Divinus, insontes ferit.
Placet hæc meta addictum Numini
Quæ in limis
Heu fragiles appositas à natura cordis custodias
Vix cor saluit has expugnavit.
Omnantem integritatis Philippi custodem!
Totum aperuit
Quod nil erubescendi lateri sciret.
Omnium pectora tali corde instruite Cæli
Minus vitij plus virtutis videbis.

Elogium.

De S.S. Apostolis, Spiritum S. in linguis igneis accipientibus. 2

Sanctiores Pyrras habes Apostolos,
Jam ignis ultra capita se volvit.
Fervent! non tamen ardent;
Quin fervent et ardent, sed non obscurant.
Sapiens nimirum in linguis flamma, nescit nocere capitibus.
Miserne intactos ignibus Apostolos?
Viri spirituales sunt, Angeli sunt, uri recusant.
Linguas igneas ex se formavit Deus,
Dedit Apostolis:
Non explicuissent clarè Mysteria, nisi hæc claritas affulsisset.
Obscura fidei dogmata, noctes perdent;
Doctorum linguæ faces sunt:
Clara fiet obscuritas. Quæ cœlicura informandis orbis Doctoribus!
Digitum Dei in linguis igneis illis donat;

Ut lingua doceat, illustret doctrinam ignis demonstret digitus.
Quoquam ad minas cœli intendendas, Ministra digitum concessit cœlum
Ubi pertinatior fidem dare recusaverit.
Aggrestes hedixeris, Piscatores,
Reges sunt, serenissima habent capita;
Necdum tamen sub hoc diademate Piscatores esse desierunt;
Stellas capiunt linguas cœli.
O Prodigiosa retia!
Vivus Deus Spiritus irretis.
Silete Jovis caput fabulæ;
Æternam sapientiam mente concipiunt Apostoli
Commentis conceptus hic mirabilior!
Unam unq Jupiter.
Omnes Apostoli, unam concipiunt sapientiam.
Verbum nuper incarnatum, Spiritus hodie:
Amplior hæc incarnatio,
Et linguas, et Apostolorum capita assumit.
Tam amabile Deo e hominem fieri,
Verbum perdidistis Apostoli:
Jacturam, quam liberaliter compensat cœlum!
Linguas mittit, vos format o verbo verbum.
Novos in Orbe soles adora Apostolos.
Caput habent totum ignitis radijs coronatum.
Sanctiores igitur expecta Phaëtontes Orbis,
Te incendent.
Non incenderent verò nisi et ipsi flagrarent.
At quid cum igne capitibus?
Flammam in virum summa petit.
Quid cum linguis?
Menti Maritanus sermo in Apostolis
Umbras obscuri Orbis felices decurrite sancti Doctores:
Facem vobis ipsa facit lingua.

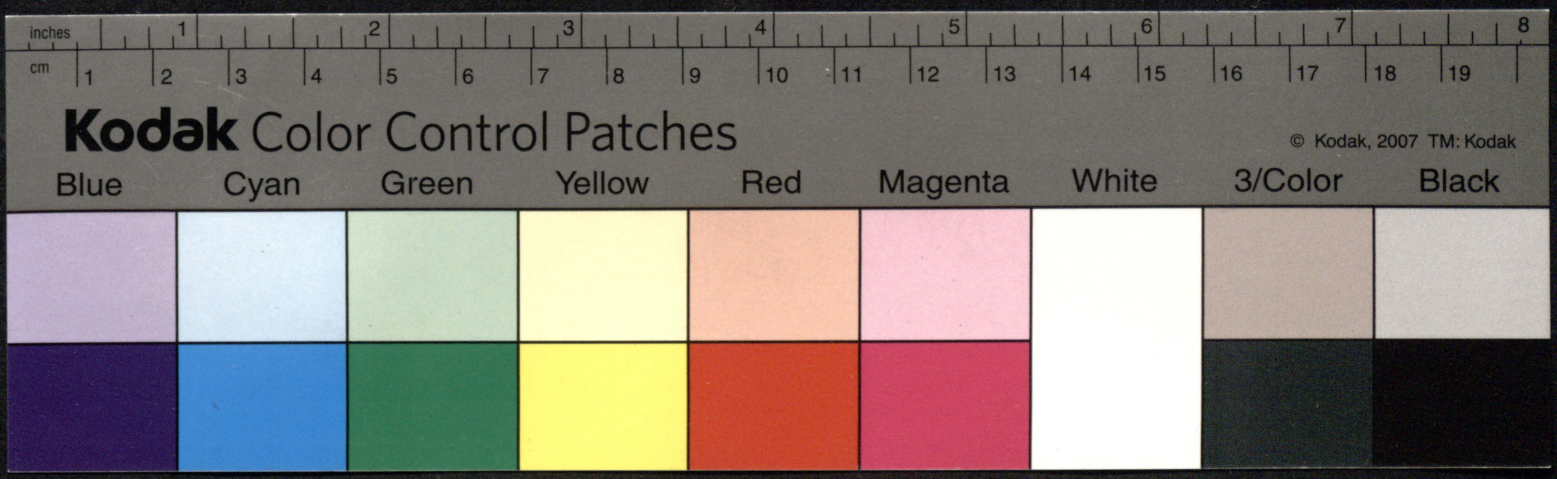
inches
cm
Kodak Color Control Patches
© Kodak, 2007 TM: Kodak
Blue
Cyan
Green
Yellow
Red
Magenta
White
3/Color
Black

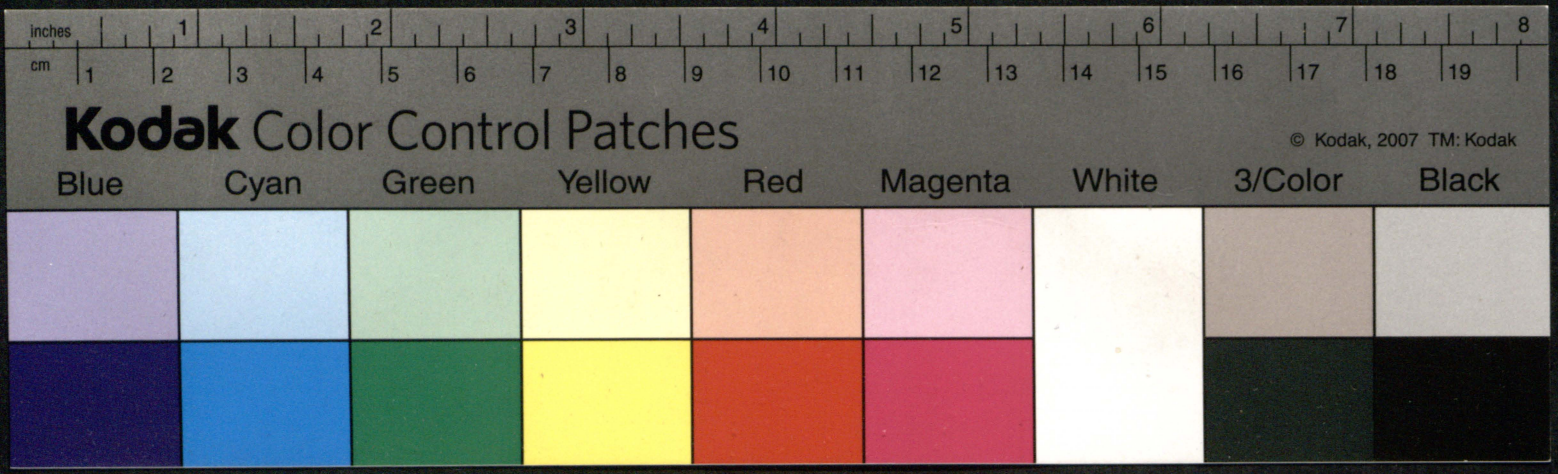
inches
cm
Kodak Color Control Patches
© Kodak, 2007 TM: Kodak
Blue
Cyan
Green
Yellow
Red
Magenta
White
3/Color
Black

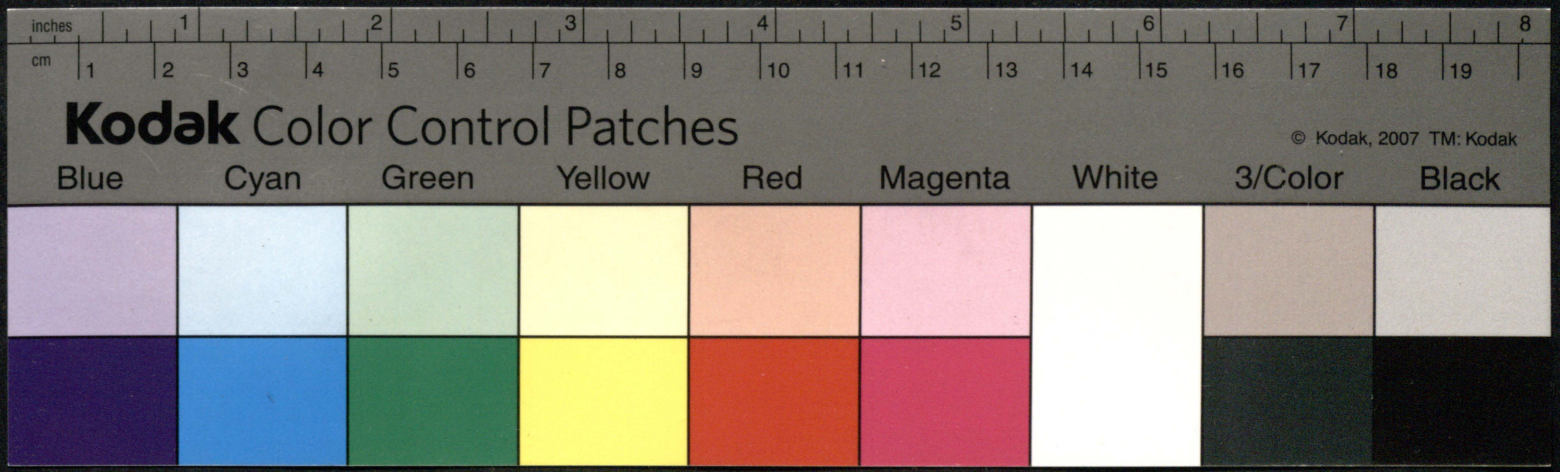
inches
cm
Kodak Color Control Patches
© Kodak, 2007 TM: Kodak
Blue
Cyan
Green
Yellow
Red
Magenta
White
3/Color
Black

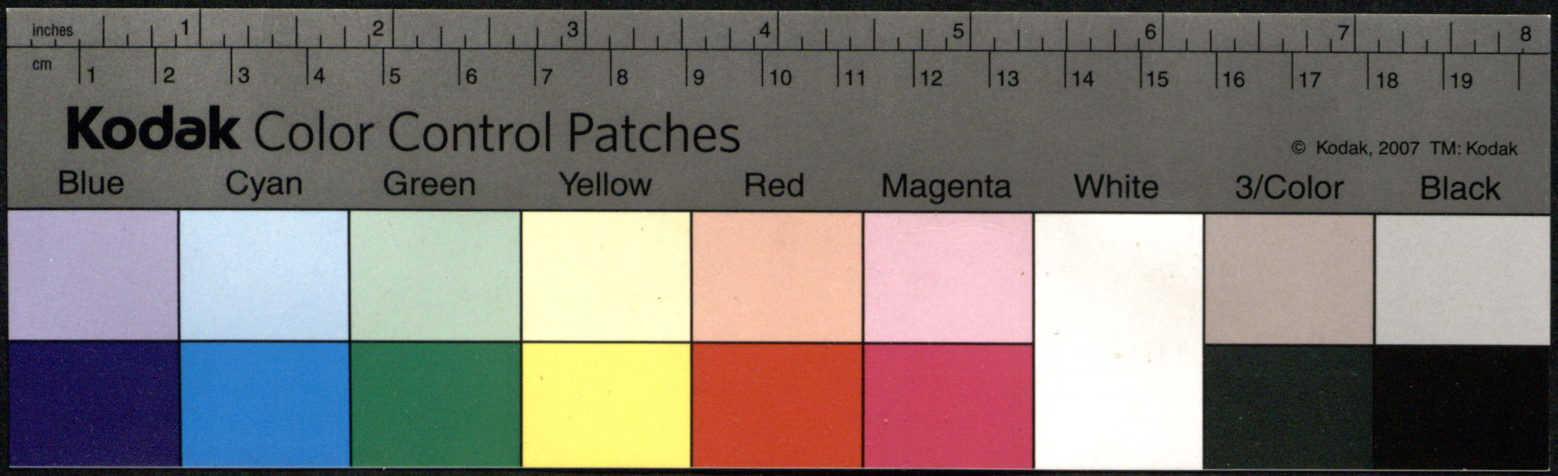
inches
1
2
3
4
5
6
7
8
cm
1
2
3
4
5
6
7
8
9
10
11
12
13
14
15
16
17
18
19
Kodak Color Control Patches
© Kodak, 2007 TM: Kodak
Blue
Cyan
Green
Yellow
Red
Magenta
White
3/Color
Black

AD: M: D: G: I: C: V: M: Honorem

Fragmenta Varia.

292

Labbe. Prommittit q̃m nescit opem. — — — Vir jactabundus.

Faustitas leto, volat arva curru

Iam fluunt passim pretiosa largis

Barbierius. saecula rivis — — Apprecatio

Candidi soles, veterisq; venae

Fontibus nati, revocant anni

Prisca Saturni rediisse secla

Ide. approbat orbis — — — Tempora felicia

Grandinat gemmis riguoq; caelum

Ide. Defluat auro. Apprecatio

Perfuso tumuere plene

Ide. nectare ripe. Felix saeculum

Inter equos interq; tubas mandata ferunt

Claudianus. Regia — — — — — Mandatum Regis

Ide. Dubios anceps sententia volvit eventus — — Tilium anceps

Quid consanguinas acies quid dividis olim

Concordes aquilas? non dissotiabile corpus.

Ide. Conjunctumq; sumus. — — — Concordia e

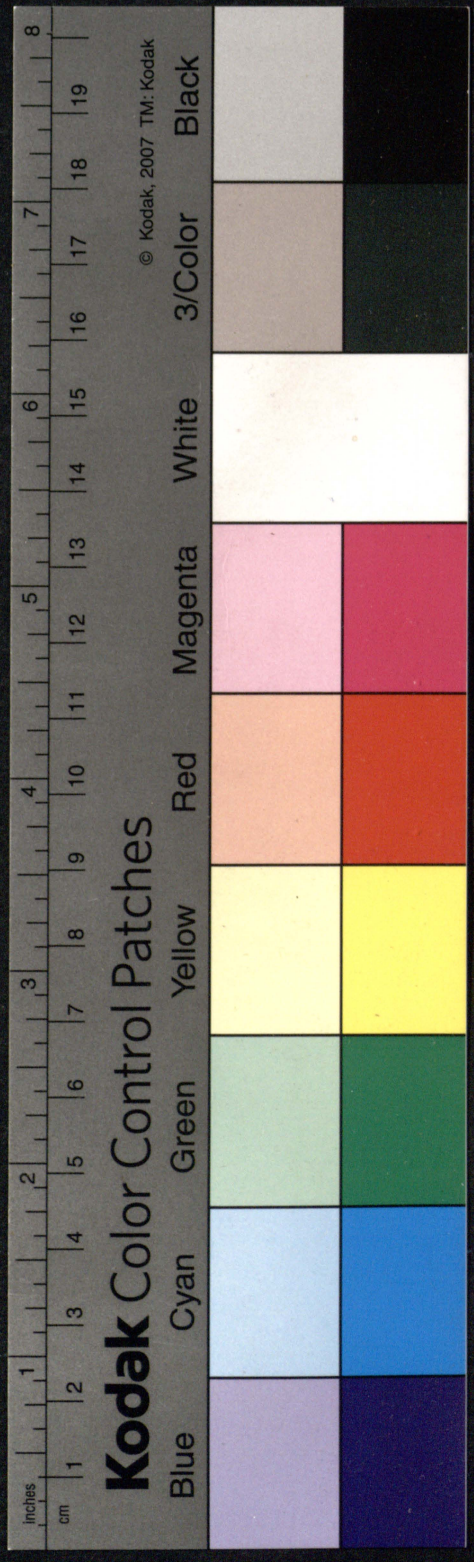

— — — te quolibet ire sequemur

Te v Hiperboleo damnatū sydere thulen

Contestatio affectus — Te v ad incensas lidiæ comitabor arenas: — Ide

— — non e victoria tanti

Bellū civile — Ut videar vicisse mihi. — — — Ide

Laus Ducis — — Te sine Duce nihil. — De

Tu licet occiduo maneas sub cardine solis
Tu mihi Dux semper stilico nostrasq̄ v absens. — De

Contestatio affectus — Experiez fide — — —

— — Dabiz tibi debita pride

Præmium — Victima — — — — Ide

Abditus et tacitas vindictæ præstulit iras
Nec quisq̄ tanta de pube revertus

Arcanū — Proderet in cautis qui corda minantia vermis — Ide

Invida fortuna — Invida p̄ Roch! quantum rapuit fortuna triumphū. Ide

Illa dies potuit nostrum imponere finem

Dies felix — Cladibus et sceleris causas auferre ferz. — — Ide

Intumuit virtus et lucis prodigus arsit

Superbia — Impetus — — — — De

Unde nil maius generaz ipso nec qiget quidq̄ simile aut ꝯd
Proximos illi famem occupavit

Laus sapientis — Pallas proximos honores Horatius — — De

Crescit occulto velut arbor ævo
Fama Marcelli micaz inter omnes.
Iuliū cidus velut inter ignes

Laus à natalibus — Luna minores. — — — De

— — — Dijs pietas mea

Virtus et scientia — Et musa cordi e. — — — Ide

Integer vitæ scelerisq; purus
Non eget Mauri jaculis neq; arcu
Nec venenatis gravida sagittis
Ide. Fusce Pharetra. — — — Virtus intima
Durus sed levius fit patientia
Ide. Quidquid porrigere nefas. — — — Patientia
Mista senum ac Juvenum densas vulnera nullum
Ide. Sæva caput proserpiam fugit. — — — Mors
valet ima summis
Mutaret et insignes attenuat Deus
Obscura præmens in apicem rapax
Fortuna cum stridore acuto
Ide. Sustulit hic posuisse claudet. — — — Fortuna inconstan
Quis non latino sanguine pinguior
Campus sæpulchris impia prælia
Testatur auditumq; Medis
Hesperidæ sonitus rugine
Qui guries aut quæ flumina ligubris
Ignara belli qd mare Davriæ
Non depoloravere cedes
Ide. Quæ caret ora cuore nostro — — — Bellum cruentum
Nullus argento color est avaris
Ide. Nisi temperato splendeat usu. — — Usus avarus
Latius regnes avidam domando
Spiritus quam si Lidiam remotis
Ide. Gratibus jungat et uterq; fenus
serviat uni — — — Victoria sui
Æquam memento rebus in arduis
Servare mentem non secus involvis
at insolenti temperantem
Ide. Lætitia moriturae dedi — — — Constantia in adversum
Omnes eodem cogimur omnium
versatur urna serius otius
Sors exitura et nos in æternum
Ide. Exilium impositura Cymbæ. — — — Mors
Sæpius ventis agitatur ingens
Pinus et celsæ graviore casu
Præcidunt turres feriuntq; summos
fulmina montes. — — — Summa ruunt

	Sperat infestis metuit secundis	
	Alteram sortem bene praeparata	
Humana inconstans.	Tectas.	Horatius
	Rebus angustis animosus atque	
	Fortis apparet sapienter ide	
Patientia in adversis	Contrahes vento nimium Idem	
	turgida bella.	Ides
	Non semper idem floribus est honos	
	Vermis neque uno luna rubens nitet vultu.	
	Quidquisque vive nunquam homini satis	
Mutabilitas Regni.	Cautum est in horas.	Ide
	Quid petis sacris nisi tantum fama Poëtis	
Fama ex scientia.	Hoc votum nostri sunt malaboris habet.	Sautel
	Non semper gravibus tractanda negotia furis	
Labor remittendus	alternoque juvat, mista labore quies.	Ide
	Aequor in equales cessant vexare procellae.	
Infelicitas non perpetua	Paxque catenato marte quieta reddit	Ide
Simulatio	Sub hoc latitat saepe colore dolus.	Ide
Mors infantis	Vix bene lac tetigit, cum se subsidere sensis	Ide
Mors insperata	Quo minime credis tempore parca secat.	Ide
	Sed quid amabilium tam blanda modestia morum	
Impassio mortis viri egregii	Profuit aut formae gratia tanta tuae	Ide
	At vobis male sit tetrice mala numina parce	
Imprecatio morti	Quae rapitis pulchri quidquid hic orbis habet.	Ide
Mors pia	Nec pulchram cohibent fata nec esse pia	Ide
Simulatio	Atra super fuso lacte venena latent.	Ide
	Nec te melli flui capiat, cupido saporis	
Fraus	Ambrosium mel apis, fundit et arma gerit,	Ide
Consilium	Sacrum quid vere est consilium	Menander
	Virtute exuperas, tanto me impensius aequum est quantum ipse feroci.	
Idem	Consulere atque omnes metuentem expendere casus	Virgilius
Idem	Vis consilii expers molle ruit sua	Horatius
	Consilio utilius quam viribus arma gerunt.	
Idem	Militis est robur, consilium quod ducit	Verinus
Idem	Omnia prius consilio experiri quam armis sapientem decet.	Terentius
	Sepultus sit sermo apud te quem tu solus audieris	
Idem	Consilio melius vinces, quam iracundia	Seneca

294

Claudianus	Tua cœlestes illustrant omina flammæ	Laus Principis sereno
Idem	Virtute decet non sanguineniti. —	Virtus potior nat[illegible]
	Major et utilior fato conjuncta potenti	
	Vile latens virtus, quidenim submersa tenebris	
	Proderit obscuro veluti sine regime puppis	
Idem	Ulyra quæ reticet ~ qui non tendit arcus. — —	Virtus cum nobili [illegible] potior
	Occultum nil esse sinit latebrasq; per omnes	
Idem	Intrat, et abstrusos explorat fama recessus. —	Fama
	Sis prius in primis nam cum vincamur in omni	
Idem	Munere, sola Deos æquat clementia nobis —	Clementia
	Non sic excubiæ, nec circumstantia pila	
	Quam tutas amor non extorquebis amari	
Idem	Hoc alterna fides hoc simplex gratia donat. —	Amor
	Qui terret plus ipse timet: sorbista Tyrannis	
Idem	Convenit. — — —	Tyranni timidi
	Tu civem Patremq; geras tu consule cunctis	
	Non tibi, nec tua te moveant sed publica vota	
	Primus jussa subi tunc observantior æqui	
	Fit Populus nec terre negat, cum viderit ipsum	
	Auctorem parere sibi. Componis orbis	
	Regis ad exemplum nec sic implectere sensus	
Idem	Humanos è dicta valent ut vita regentis — —	Principes exempla Homin[illegible]
Idem	Mobile mutat semper cum Principe vulgus — —	Populus exempla [illegible]
Idem	Annales veterum delicta loquens. — —	Peccata infamia
Idem	Inquinat egregias adjuncta superbia mores. —	Superbia
	— — ponenda salubri	
Idem	Castra loco — — —	Locus castrorum
Idem	Sæpiq; in cauta nocuit victoria turpe. — — —	Victoria prudenter utendum
	Conspicuus gratusq; feres.	
Idem	Subte teste labor. — — — — —	Præsentia Principis ad laborem
	Necdum decimas emensus Aristas	
Idem	aggrederis metuenda viris. — — —	Laus militis
	Fert Pellæq; juvenis Eoum	
	Qui domuit porrum cum prospera sæpe Philippi	
	Audire, lætos inter levisse sodales,	
Idem	Nil sibi vincendum Patris relinquit virtute	
	Linguenda telluq; et domus et placens	
	Uxor: neq; narum quas colis arborum.	
	Te præter invisas cupressos	
Horatius	Ulla brevem Dominum sequens — — —	Mors
Idem	Nihil est ab omni parte beatum. — — —	Infortunium

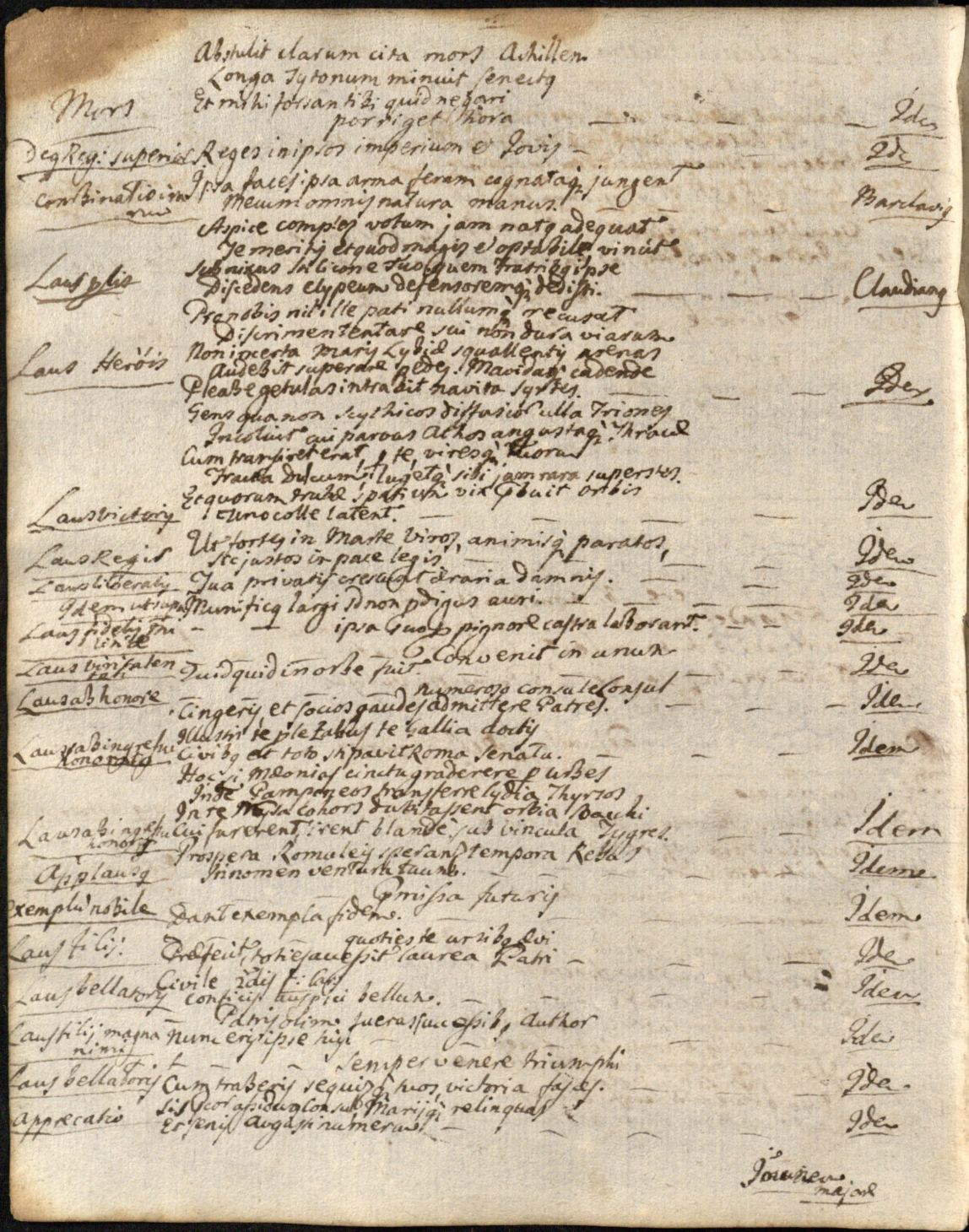
Abstulit clarum cita mors Achillem
Longa Tytonum minuit senectus
Et mihi forsan tibi quid negari
Mors — porriget hora — Idem
Deg Reg: superior — Reges in ipsos imperium est Jovis — Id.
Combinatio in unum — Ipsa faces ipsa arma feram cognata jungent — Barclay
Meum omnis natura ornatum
Aspice complexu rerum jam nata adequat
Te meriti et quod magis est optabile vinci
Laus pietatis — Sub aegias subiere tuo quem fratre gipse
Discedens clypeum defensorem tibi dedisti. — Claudian
Praebis nihil ille pati nullum recusat
Discrimen tentare sui non dura viarum
Non inexperta maris Lybici squallentis aperas
Laus Heroïs — Audebit superare Jovem! Maviaci cadente
Plebe getulas intrabit harena Syrtes
Gens quae non scythicos dissipsit sulla Triones
Insolitum qui parvas Athos angustat Strymon
Cum transiret erat te virtus ipsa deorum
Fratia dum cumuli lugeta sibi jam rara superstes
Aequorum rubet sparsus vix quivit orbis
Laus victoriae — Eruno colle latent. — Id.
Laus Regis — Ut fortes in Marte viros animisque parates
Sic justos in pace legis — Idem
Laus liberalitatis — Qua privati esse ratio est aeraria damnis. — Id.
Idem utilitas — Munificq largi non pigues auri — Id.
Laus fidelitatis — ipsa Gradivo pignore castra laborant — Id.
Laus unitatis — Quidquid in orbe fuit — Convenit in unum — Id.
Laus ab honore — Cingeri et socios gaudes admittere Patres. — Idem
Laus ab ingressu Romae — Illustrit te plebs Tubus te Gallia dotis
Civibus et toto sparsit Roma senatu — Idem
Hoc ii Meonias cinctu graderere per urbes
Inde Gangaeos transferre Lydia Thyrsos
Laus ab ingressu triumphi — In te Roma cohors dubitasset orbis Bacchi
Civi furerent vicerent blande jut vincula Tygres — Idem
Laus a nomine — Prospera Romulei speranti tempora Remi
Applausus — Sinomen ventura tuum — Idem
Exemplum nobile — Dant exempla fidem. — Quisquis futurus — Idem
Laus felicitatis — Dedecuit triremes quotiens te arbiter Euri
Laus bellatoris — Civile rapuit Cato — Idem
Laus felicitatis magna nimis — Num erit ipse Dei — Idem
Laus bellatoris — Cum trabeis requies non victoria fasces — Id.
Appecatio — Sis Deus assiduus sub Mariaci relinquas
Et senis augusti numerus — Id.

Jovem major

Idem — Communem majore foga signabitq annu — — — Appellatio

Fortuna vivit in vida fortitq

Seneca — Quam non æqua boni q̃ mia divitq. — — — Fortuna

Laudamus veteres Do nostri utimur annis

Ovidius Fastorum — Mostamen et æquæ dignus uterq̃ poli. — — — Laus temporis

Idem — Rotd̃ cape vitam hinc cautus q̃ avaris

In tua quod spargi cornua possit erit — — — — — Pena semper ipsius

Idem — Obrui ingenti, ista procella virg. — — — — — Periculu grande

Horatius — Scelerib⁹ bene parcitur

Erudenta cupidinis

Pravi sunt elementa. — — — — — Emendatio vitæ qualy.

Teneræ animi

mentes asperioribus

formandæ studijs — — — — — Eruditio

Idem — Plerumq̃ gratæ divitijs pices

Munditijs parvo sibi pauperi

Cena sine fulgori et ostro

sollicitam explicuere frontem — — — — — Cena pauperis

Idem — Prudens futuri temporis exitum

Caliginosa nocte premit Deus — — — — — Deus solus futura novit.

Clostes cruentus forticq, et bonus

Eger in juventi, et imbelli senex

Mirum, nec imbellem ferox

Progenerant aquilæ columbam. — — — — — Pes non degener

D — — audit audit

Spes omnis et fortuna nostri — — — — — Laus Cæsaris et suorum

Idem — Nomini, sub rabale interempto.

Lucem redde tuæ dux bone patriæ

Ingens varie enim vultus in te suus

affulsit populo gratior it dies. — — — — — Laus Dei

Idem — Et soles melius nitent. — — — — — Pena

Idem — Culpam pena premit comes. — — — — — Pena

Idem — Immortalia ne speres, monet annus, et almum

Quæ rapit hora diem. — — — — — Mors

Idem — Quo pius Æneas, quo Tullius dixerit antehac

Pulvis et umbra sumus. — — — — — Mors

Dignum laude virum Musa vetat mori

Idem — Cælo musa beat. — — — — — Sapientia in mortales facit

Idem — Paulum sepultæ distat inertiæ

Celata virtus. — — — — — Virtus celata nocet

alimq̃ solum cunctis nihil, dies qui

Gremio et cælas, alios q̃ et dies

Idem — Nascere, Rhœbi mihi, urbe Roma

Hic ere majus — — — — — Laus Urbis

Dii pios mores docili juventæ,

Dii senectæ placidæ quietæ

Idem — Romulæ genti date remq̃ prolemq̃

et decorem. — — — — — Appellatio

Outinam! cœliq; Deis ærediq; liberet.
Hoc caput in unctas damnatum exponere pœnas
Devotum hostiles Decium Pssere caterva
Me gemine figant acies me barbara tellus
Rhenii turba petat, cunctis ego pervius hastis.

AD: M: D: G: B: M: V: Honorem.

Sententiæ Authorum.

Seneca Inimica est multorum conversatio — — — Conversatio nociva

Iden Nemo non aliquod licium nobis aut commendat aut imprimit aut allinit. — — — — Conversatio prava

Iden Quo maior est populus, huic commiscemur hoc periculi plus est. — — — — — — — Idem.

Idem Nil est tam damnosum bonis moribus quàm in aliquo spectaculo desidere. — — — — Ludus publicus periculosus

Iden Per voluptatem facilius vitia surregunt — — Voluptas

neoterius Non cadit in terram cultus ad dignitatem inclinatus. Reverentia Principis

Ide Non possunt superi beneficentia superari. — — Liberalitas Dei

Ide Similitudo actionum amicitiæ robur. — — — Virtus amicitia sciliat

Ide Ardua in Principe virtus — — — — Princeps rarus bonus.

Salustius Omnes homines, qui de rebus dubijs consultant ab odio amicitia atque misericordia vacuos esse docet. — Consilium sine respectu

Justinus Ad fastidium Magestatis non ambitio popularis sed spectata inter bonos, moderatio prohibit. — — — Virtus dat honores.

Iden Arbitria Principum, stant pro legibus. — — Lex voluntas Principis

Iden Quævis victoria instrumentum sequentis est. — Victoria

Seneca Nemo est qui tempori ponat pretium, qui diem æstimet, qui intelligat se quotidie mori. — — — Temporis oblivio

Iden Omnia aliena sunt tempus tantum nostrum est. — Tempus

Iden Sera parsimonia in fundo est. — — — Parsimonia sera

	Divitiarum et formæ gloria fluxa atq; fragilis e.	Salustius
Consilium adhibendum.	Prius qm incipias consulito: et ubi consulueris naturæ facto opus e. — — —	Ide
	Libido dominandi causa belli e.	
Regni modus conservandi	Imperium facilè ijs artibus retinet quibus initio partum e.	Ide
Bonum Publicum.	Bonum multorum commune privato singulorum comodo longissimè præferendum.	Horologium Principum
	Privata si multa post habenda Regipublicæ comodo.	Cicero
	Respublica nomen universæ Civitatis e pro qua mori et cui nos totos dare et in qua omnia nostra ponere et quasi consecrare debemus.	Ide
	Unicuiq; pluris facienda e communitas communis quam propria.	Ide
Damnum ex negligentia	Turpissima e jactura quæ per negligentiam venit —	Ide
Otium	Magna vitæ pars elabis malè agentibus, maxima nihil agentibus tota aliud agentibus	Seneca
Templum elapsum	Quidquid ætatis retro e, mors tenet — —	Ide
Pauper quis	Non puto pauperem cui quantulumq; supere.	Ide
Paupertas	Honesta res e læta paupertas	Ide
Malum extremum	Nullum magnum malum qd extremum e.	Ide
	Innocentia e puritas animi omnem injuriæ illationem abhorrens	Cicero
	Securitatem adfert innocentia — — —	Curtius

Nihil

Nihil Juncta et singularis illa Majestas aliudas homine de-
siderat qr solam innocentiam qmsiquis optulerit Deo satis
Jactantiq piè Religiosæq litavit — — —
Plautq Qui non deliquid decet mendacem esse — — —
Petiot Qui semel fractq e hostis stemnis n times. — Hostis victq
Fames telum e quo nullum in bello crudeliq quia simul
Ide ignave et atrociter perit — — — Fames
Seneca Delicatas res desiderare luxuriæ e — — Deliciæ
Ide Nulliq boni sine socio jucunda e possesio. — — Amicitia
Ide Plus sua vox qr oratio pdest. — — Exemplum
Utrumq devitandum e ne v similis malis fias quia multi
Ide sunt ne ve inimicus multis quia dissimiles sunt — Versatio cauta
Ide Mutuo ista fiunt ut homines dum doceant discant. — Doctrina alior
Ide Eminentis vitæ exitus cadere e — — — Honor magnus periculosq
Claudianq Constantia futile ne fit infimumq geras — — Constantia
Neoteriq Nulli diu potente esse expedit nisi sit optimus. — Virtq
flamma melle agrus ab illa
Uris et cæcis horrenti viscera sentit
Ovidiq Ignibus ac magno superat virtute dolores — — — Ide constantia
Nec piget aut unqr stulte eligisse videbor
Permanet in voto mens mea firma suo
Ide. Est animus tibi — — — Ide
Rerumq prudens et secundis
Horatiq Temporibq rubijsq reptus. — — Ideo.
Intrepidus qr cunq mihi detis lumina morte
Lucanq Accipiam. — — — Ide
Qui clavum tenet imperij vitæ honestate, alijs præluce
Theatrq re debet ne ulla nunqr macula licet minima deliqui
umpati. — — Princeps qualis
Ide Virtus omni Principatu præstantior. — Virtus
Ide Sæpè qd majoribq ignoscit minoribq imputat. Principum vitia dissimulant
Cum qui pmotus e ad honores n curat pdesse sd gloriam
tantum præesse n quærit opus, sd opes, non libros,
Ides sd libras: n præce sd tantum pretio juvat et demum
præsumit se meliorem, quia cernit se superiorem. Princeps avari

exempla audiendum	Plebis ingeniam, est magis oculis quam auribus credere et magis exemplis divis, quam verbis moribus erudita.	Idem
Principis obligatio	Principis opus est virum bonum probere ac etiam pro viribi operam dare ut qui cum ejus imperio degunt, quam optimi evadant. — — —	Idem
Furtum	Nullus scelus furto gravius. — —	Justin
avaritia	Divitiarum cupido ubi ebullit usq. — —	Id
Victoria	Nil victores praeter gloriam concupiscunt — — —	Id
Pietas	Pone Deos et quid tangendo sacra pparas n° benè celeste impia dextra colit. — — — — — — — —	Ovid
Ide	Omnia prospere veniunt sequentibus Deos adversa autem sperantibus. —	Livius
Idem	Plena violatae Religionis justam recusationem non habet. —	Cicero
Idem	Divinam contumeliam qui non reputat accumulat. — —	Fulgentius
Idem	Deo primus habet per quem Dei majestas vindicat — —	Justin
Id	Non Principes sed Tyrannus appellandus est qui in primis injurias ulciscendi sollicitus inter sequendas ejus quod Dijs fas est remissus.	Aurelius
Id	Triste nomen templi violatio. — — —	Licephorus
Avaritia	Naturae nimium avaritiae nil satis est. — —	Boetius
Idem	Romanos non oriens nec occidens satiabit — —	Tacitus
Idem	Cupiditatis inexplebilis integumenta inveniunt facillima.	Nasia serena
Id	Iniqua lucra sunt damnosissima — —	Philo
Id	Crescente aequis cura pecuniae majorumque fames —	Horatius
Vita brevis	Properat cursus vita citato volubilis die	
	Rota praecipitis verti anni — — —	Seneca
Mors	Gens hominum fera rapidis obvia fatis	
	Incerta sui. — —	Id
Credulitas	Quod nimis miseri volunt, hoc facile credunt. — —	Id
Metus	Quod metuunt nimis, hoc nunquam amoveri nec tolli putant.	Id
Invida fortuna	Iniqua raro maximis virtutibus fortuna pepercit —	Id
Periculum audaces vereunt	Nemo se tuto diu periculis offerre tam crebris potest —	Id
Celeritas adeundae aegritudinis	Non est ad terris mollis ad astra via. — — —	Id
Periculum audaci aliquando cessit	Quam saepe transit casus aliquando invenit. — — — —	Id
Superbia punita	Sequi superbos ultor a tergo Deus — — —	Id
Virtus famam conciliat	Celeberrimo quisque ingenio ad perdendam virtutis memoriam: sive gratia et ambitione, quod tantum conscientia pretio duxit.	Tacitus
Oblivio non potest haberi	Memoria cum voce perdit, nec in nostra potestate tam obliviosi quam tacere. — — — —	Id

Ide Corpora lentè augescunt citò exstinguntur. — — — — Corpus fragile

Ide Subit in ertie dulcedo, invisa animi desidia postremo amatur. Odium

Eiges Sui doloris curatrix est solatium. — — — — Solatium dolores

Ide Levissimi cerebri incendium est in fletu dolor — — — Dolor fatuus

Ide Quis sapienter amavit sapienter doleat — — — Dolor prudens

Ide Christianum est mulierem non sanire quia suus conjunx vitam amisit redditura meliore. — — — — Dolor sine jugis

Petiot Bella geri debent virtute non scelere — — — Bellum

Ide Cruore victor impotens clementia moderatus vincit. — Clementia victrix

Ide Summae difficultatis est magnis rebus dare principia et peritissimi Architecti jacere ingentis fabricae fundamenta. Principia gravia

Aristoteles Salus civitatis in legibus est. — — — —

Ide Qui leges de excellentia tollunt Respublicas tollunt

Demosthenes Legibus et eorum observantia exornantur omnia — —

Ide Si leges abrogantur, et cuiquis licentia faciendi quidquid voluerit non solum Respublica pessumivit sed ne quidquam interit inter nostra et ferarum vita.

Ide Fundamentum libertatis fons aequitatis mentes animus et consilium sententia civitatis posita in legibus.

Petiot Nil Principum viribus nil Regum imperijs est difficile. Regibus omnia facile

Salustius Semper in praelio ijs maximè periculum est qui maximè timent Timor Militi periculosus

Ide Necessitas timidos etiam fortes facit — — — Periculum fortes facit

Ide Satius est per virtutem emori, quam vitam miseramatque inhonestam ducere — — — — — Mors potior vita ignobili

Ide Aegestas facilè habet sine damno — — — — Paupertas facilis

Idem Cuique mortalium injuriae suae parvae videntur. — — — Injuria propria

Idem Qui magno imperio praediti in excelso aetatem agunt eorum factum cuncti mortales novere. — — — — Magnorum facta publica

Idem In maxima fortuna minima licentia est. — — — Fortuna libertate tollit

Ide In fuga salutem sperare cum arma quibus corpus tegitur ab hostibus amoveris ea vera dementia est. — — — Fuga inconsulta

Ide Imperator vitae humanae animus est. — — — Animus Dux Hominum

Ide Si hominibus bonarum rerum tanta cura esset, quantò studio mala multumque periculosa appetunt, neque regerent magis casibus quam regerent casus. — — — — Virtutis studium felices facit

Idem Ingenij egregia facinora sicuti anima immortalia sunt. — Virtutis fama

Senec Turpia ne dixeris paulatim enim pudor per verba discutitur. Verecundia in sermone

Cicero Sine verecundia nil rectum esse potest nil honestum. — Ide

Pudoris disciplinam etiam inter defuncta corpora natura discernit, quando cadavera necatorum fructibus vehuntur virorum supina fluctuant, prona faeminarum. Ide

Italianus Verecundia dignus apud omnes habet, qui unum se ipsum vereri incipit. Ide

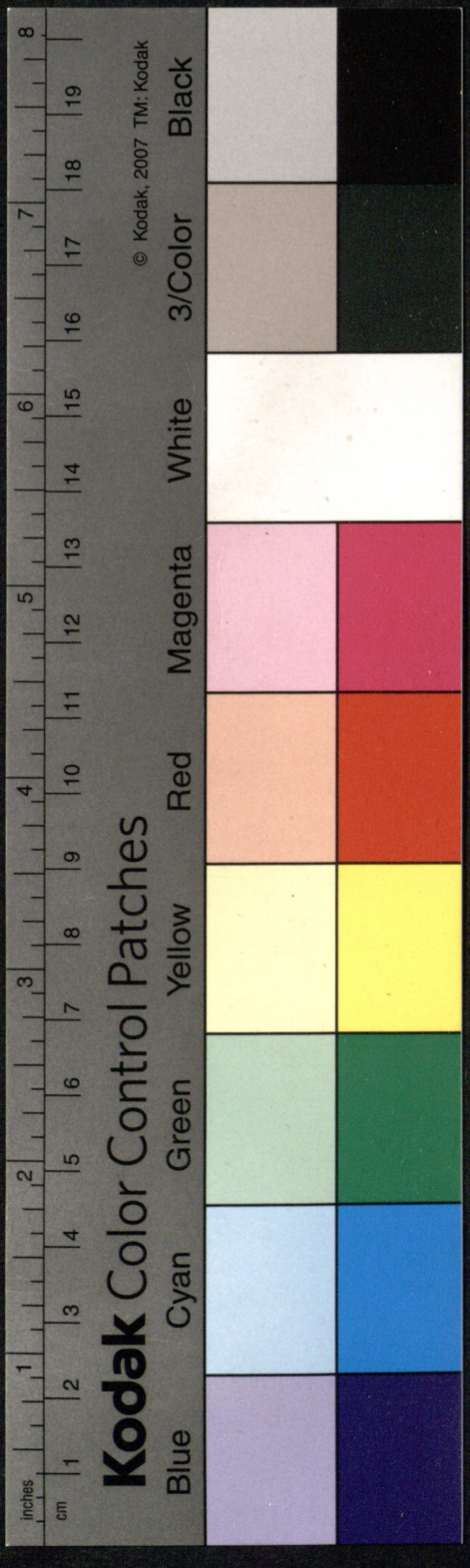

Dr

Indiu pudor in anima duraret, aliquis ei bona ispei loq. — Seneca

Doctyhonorato — sublime et rectum ingenium pulchritudinem ac speciem
Grantlor — excelsa magnaq; gloria exuperat. — — — Tacitg
Ratio vitæ — Discere à peritis sequi optimos. — — — Ide
Gloria authoriat — Gloria in suos edit authores. — — — Ide
Principis dignitas — sempersinistra erga imminentes interpratio — — Dr
Virtutis laudum — In bono tanto major laus, quto in malo plg culpa ei. — Ide
Luxuria infama — Utiquis à luxuria longe ei, ita famæ ppior — — Dr
Moderatio animi — Rarissima moderatio & malle videri invenisse bonos, qm fuisse. Ide
Misericordia — Optimus & utile bonis honestiq; misereri — — Dr
Libertas virtutes — amissa virtute pariter et libertas amittiq. — — Dr
Discordia — Adversq validissimas gentes nil utiliq; qm gè incomune n' habuere Ide
Privatum nocet — Dum malè singuli pugnant universi vincunt. — — Idem
Virtq faciens calumnia — Nulli patientiq reprehendum, qm qui maxime laudari meretur. Eugen
Pietas ppugnantibus — Deq melìq; iisdem qui nulli muri v viri defendant. — Horlapud
Auxilium Dei — Plus unq Dei favet, qm omnium hominum Robur valet. — Dexi
Templorum sanctq — Iniquissimum ei, erarium nummis plenum esse, templa verò Deo Ider
— vacua conspici — —
Peccatum notius hominis — Quanto gravior offensa Deorum ei, tanto nullas esse ho Justing
— mœnum adversq Deos vires. — — —
Potentia belli — Quò cunq; ire placet ferro iter aperiendum est. — Salustiq
Necessitas mali si calcar — Res tempq; pericula, egestas belli spolia magnifica, magis qm Ide
— oratio duriq; militem hortant. — — —
Audacia militi — Audacia pro muro habet. — — — Ide
Divitiæ occasio mali — In maxima fortuna minima licentia ei. neq; videre neq; audire de Idem
— minime vafrei decet. — — —
Amor Odium — Non exercity, neq; thesauri præsidia regni sunt, verum amici. Ide
Civilitas amicos facit — Quos neq; armis cogere, neq; auro parare queas, officio et fide Idem
— parantur — — —
Majorum fama — Majorum gloria, posteris quasi lumen ei, neq; bona eorum, neq; Idem
— mala i occulto patiq. — — —
Auxilia Dei — Dijs juvantibq; omnia prona et facilia sunt. — — Dr
Ambitio — Natura mortalium avida imperij, et spei ad explendam animi Salustiq
— cupidinem. — — —
Virtq — Ad virtutem una et ardua via ei. — — — Ide
Avaritia — Avaritia bellua fera inmanis intoleranda ei. — — — Idem
Impii plures — Impij impijs Patribq plures sunt quàm boni — — — Cicero
Sapiens qui — Sapientiæ ei, veram laudem in una virtute positam existimare Ide
Fortuna in vitia — Sed vobis fortuna largis, facilè detrahi possunt — — Dr
Homo pravus — Summa dominatio perversitas — — — Dr
Invidia — Sunt quos in Republica splendor offendat. — — — Ide
Virtus — Omnia sunt in potestate virtutis — — — Ide
Judicium prudentis — Bono viro, sensum rectum deponere, difficile ei. — — — Ideñ

Rete agentibq

Idem Rebus agendis magna primia et ppósita sunt. — Offic. primi
Offic. Impudentem rerum copiam — Impudentiam
Offic. Fortunæ vim virtus amplitudo vincit. — virtus
Idem Quod à fortuna damnum accepisti, resarties virtus. — virtus 299
Idem Boni civis est, suam voluntatem, ad Publicam cau̇am aggregare. — Bonj quis Civis
Horologiū Apud Deum, et reg, apud Homines, in vig est, quid quisq; mutuo debeat communicet
Principū privatum sibi ppríum fauit. —
Fieri nequit ut è bello scelerate susceptō, et impotenter superbē
Idem gesto victoriæ Princeps reportet. — Bellū iniquū
Idem Non raro perdendam, quod fuerat juste partum amittit. — Perdita
Idem Nunqm bellum feliciter gerit, in hostium exuberantia et numero spe — Bellum ne
nuria
auro
Ad bellum fruituræ gerendum, et senibus quiescant et juvenibus — Bellū senibus
Idem nuit, qui decreta perficiant opus est. — et juvenibus egit
Idem Maximam merces gratiarum actionem beneficium, quod desperanti obtigit. — Benefic in
desperato gratis
Regnorum v felicitas, v miseria non ex Regum subditorumq; labor — felicitas Regnorū.
Idem bus, sed ex Regum, Regnorumq; meritis pendet.
Idem Crebrissimo in periculo Regnum versat, cuiq Princeps malge suo — Regum infelix prin
cipatus
Idem Sincera conscientia vir, nil in Republica mali agere potest. — virtus
Idem Creberrimum infantia ploratum adversa Puero fortunæ esse præsagiunt — Ploratus infantij
Curtius Optime miseras fecerunt, qui abscondunt — Patientia
Idem Crudum verborum dolore miseros, difficile est. — Miser loquax
Salustius Impune quælibet facere, deest Regi esse. — Impunitas
Idem Sapiens opes virtute decet, atq; eò vehementer, quò magis decet ege. — Cura honoris ejus
Veritas Sinite qui nimis curiosi — Civilitas nimia
Idem Non semper virtuti, ubi species virtutis est. — virtus
Seneca Laus vera et humilis, sæpe contingit viro. — Laus cuiq; ægrit
Idem Prosima paris sordes, manibus hæc gerere rectas. — Imprudentia
Idem Quod fuit durum pati, meminisse dulce est. — Patientia, et Gratia
Idem Mortale Cælo non potest jungi genus. — Peccatum
Idem Judicij belli exitus, non causa. — Bellū
Horolo: Principū Morbos quos Principibus Deus immittit, non ex humorum intemperie, nec ex
rum pravitate ortos nec medicus ullus curare nec medicamenta tollere potest. — Mores mali
Idem Majori tolerantia prudentia diligentiaq; opus est ad curandos animorum — malig Principū
quam ad gerendam domum affectus. — Luxuria alieni
Idem Maximum crimen quod Regi tribuitur est morum suorum pravitatem diligitur — difficilis
Idem ob æquabilem justitiæ temperiem ne sui. — Principis bonitas
Idem Avari vitæ dispendium, tempus impendunt, dum modo opes rescindant. — avaritia
Idem Simul vitam magis abbreviant, qui varia spectaculorum genera — spectacula noctu
Idem Rarus est voluntatum omnium, in unius electione consensus. — multorum vota dissen
tia
Justinus Hostis Deo non armis submovet. — Penuria
Idem Quos fortuna eodem tenore favore hominum inclinat — fortuna amicos
Idem Melius est incepta Regem, quam imperio Regnum claudicare. — Imperij in columnis
fide
Idem Imperium brevis momenti, cuius ruinam verbum — Regis sortem
Idem Quo infinitum incrementi virtus exercuit. — Ruina Regni, Cæsus
Cicero Si quis in recta sententia sibi constitat ei magna laus debetur. — virtus constantia
Idem Male agit, cum ea civitate, in qua impios homines impunitate — Ruina Regnorum
Idem Sæpe, ubi magnitudine animi stetit, prudentia minus valuit. — Impunitas
Idem vultu fallit et mutatio lustrum. — Magistratus
Idem Viri boni, injurias, oblivione voluntati opponunt. — Oblivio injuriæ

Kodak Color Control Patches
Blue Cyan Green Yellow Red Magenta White 3/Color Black
inches cm
© Kodak, 2007 TM: Kodak

Incostantia fortunae	Summos Homini principatus, Parvo negotio fortuna delet. —	Idem
Virtus	Virtus, tam in adversa, tam in Ida fortuna, uberrimos fructus aufert.	Idem
Virtus spectanda	Res tum spectare debemus, nihil praeterea. —	Idem
Liberalitas prudens	In liberalitate, et cui largiaris et quid, ponderandum est. —	Idem
Violentia	Compede desperatio non gratia cohibes. —	Idem
Virtus in virtute coelebis	Aegrè virtutes facilè vitia comparans. —	Petiot
Fortuna in gratiam	Plerasque res fortuna ex libidine sua agitat. —	Idem
Difficultas consilij	Difficile atque asperam factu est, consilium dare Regi aut Imperatori. —	Salustius
		Idem

AD: M: D: G: I: C: V: M: Honorem

Modus loquendi.

Seu.

Phrases ex diversis Poëtis.

Natura Regis statu peracto nodosum semel in globum ligavit — — — — — Karzeł.

Visè Puero decrescere vestes — — — Wyrosł z Sukni.

Parcæ fragiles urgent annos — — — Kruci się życie

Vix ordine longo suffecere oculi — — — Mało się nie zmordowały oczy

Vix suffecere gradus — — — — Ledwiem zaszedł

Vitreoq; natam prætorrea ponto — — — Pałac w wodzie widać

Hæc domus ortum aspicit et Phœbi jubar, cadentem depinet exactamq; negat dimittere lucem cum iam fessa dies — Dom wschod słonca y zachod oswieca

Montem domuit — — — — — — Skopał gore

Expers curarum — — — — Onic się nie frasuie.

Oli cleteo justum est vivere Cælo — — — — Dobrego rzemi snika robota.

Plenus vita — — — — — Ieni Człek

Semper optare paratus — — — — Człek chciwy

Infelix strangulat arca divitias — — — — Skompy

Arbor turbata in modos — — — — Drzewo zawite sękowate

Casimiri Bartoszek

[illegible]	Stant sine fraude lares
Zebrać suknię	Colligere amictus artig
Śladem iść	Legere vestigia
Z młodu umi pływać	A tenero nandi rudis
Porządnie żyie.	Digerit ordine vitam
Drzwi skrzypiące	Querulae fores
Z natury wymowny	Nobile effandis jus natura dedit
Dać się rządzić	Imperium pati
Wrażoney w pysk nieukąsił ręki	Insertas manu luxo dimittere morsu
Wpadł w dół	Caeco fovere deceptus hiato
Zmarszczyć czoło.	Notas ducere in lumina frontes
Bronić płaczu	Lachrymis discrimina ponere.
Płacze	Rumpit frenos dolor
Ganić płacz na pogrzebie	In funera missos castigare luctus
Twarz żywa	Primo micant flore genae
Potobien tobie	Vultumque tuo sumebat ab ore
Wybucha ogień	Ructant incendia
Niemarszczyć się na nieszczęścia	Pati serena fronte Deos
Niepłakać	Terga dolori dare
Ochotny do nauki	Docto concitus aesto
Wiersz poważny.	Carmen togatum

Labor debitus Divinissimo Eliæ Patri Ordinis nostri ex actus, Oratione dicatus et alijs coriatibus in eadem Religione descriptus, tum gratulatorijs tum laudatorijs Orationibus per me Fratrem Casimirum Barszczewski ejusdem Ord: alumnum.

SOL

In Carmeli Cælo Radians.

A Religiosis Phœnicensibus Adoratus

Seu

S: Elias primus Princeps Religionis huiq Oratione laudatq.

Soli radius, gemmis nitor, Tyrio murici purpura, roris guttæ unio Divinissimo Eliæ omnis Carmeli Splendor felicitas et gloria debes Auditores Illustrissimi Reverendissimi Religiosissimi, cæterisq titulis ornatissimi. Non tot Olympus sydera Pelion et ossa athomos Oceanq guttas numerat, quod sacerrimus mons ille, ab eo decora et ornamenta derivavit. Aquilæ pupilla sit necessum est, ut splendores illustrissimos Carmeli satis contempletur, quos Patriarcha Sacerrimus accendit. Singuli illius radij singulos dies et meridiem inferunt umbris Religiosis serenissimum. Si inextinctam expendo felicitatem, quot currus orbitæ tot infractæ nobilioris fortunæ rotæ, quibus non secum sed Argo centoculo oculatius Elias Numen opes invehit Empyreo cumulatissimas. Suo ab annulo Policrates Sua Timotheus à fortuna, per morpheum Penatibus intrusa desideratam speret sortem, sed Carmelus à Fundatoris Divinissimi Orbita constantissimam habet felicitatem. Dea illa tantum

constans

constans inconstantia gravis inlevitate oculata in caeco respectu
caecas etiam Midae et Craeso fortunas commodabat o protectricem
ipsis etiam nudatam pupillis o dominam alienos mendicantem oculos
Patriarcha Sacerrimus, quot luminibus tot prospicit oculis, et
pallis protegit, vestit, et adornat universum. Gemunt gemmae
Pirchi musae aureo incarceratae (Velut Ixion rotae:) annulo
deflet quot guttis tot lacrymis Suae exetuim Cleopatrae unio,
sed Carmelus toti se orbi in aurifodinam aperuit ut palam
fieret: primum Sui insolam et Sibi et reliquis esse munificen-
tissimum. Si demum gloriam illius contemplor? tanta est ut se
terminet Astris, et Sublime excedat Empireum. Quid enim ab ex
montis? Atlas est, ipsos etiam bajulans et extollens Superos
o Solum imo Solium Caelitum! Cui non aliter ac Jupiter Cretae
Apollo Parnasso Suam Numina finxerunt mansionem. Sed
quid ego felicitatem et gloriam recenseo? quid splendores Carme-
lo concessos praetereo? multi felices et gloriosi non tamen Serenissimi
non tamen Sanctimoniae radijs coronati. Ex omni quidem
Sacerrimus Patriarcha Caesar sed quia nec Atlas cum Adductore
Alcida pares ferendis omnibus humeris concederet, ideo
unam assumam molem, serenitatem nimirum tota radiante
aeternitate cum Divinissimum Eliam: Solem in Caelo Carmeli
refulgentem Phoenicensium cultu adorabo. Admittes
obscuram dictionem Patriarcha sacerrime, nam ut viles
Atomos Phoebus trahit et umbram comitem admittit. Tu
vero Auditor lectissime Siccitatem stili splendore Tuo ruborem
mihi imputabis. Ego satis laudabo si saltem umbram Divinissimi
solij hujus retigero Illa est splendorum Parentis diei
fontis luminum Syderum Principis natura Auditores
ut primis statim ortus Sui a Cunabulis grandis sit
et illustrissimus. Vix orbi nescitur aequoreis attuitur undis

ut

ut pateat quam ingens sit illa pgenies cui vix Oceanus sufficit
pro balneo. Lavat roseas calligine suffusas genas, expurgatq palpe=
bram ut non aliter universum intueatur quam oculo serenissimo.
Nec jam crescit ut claret amplius sed ascendit tantummodo sublimi=
us quasi satis sibi sufficeret primo innata et claritas et magnitudo.
Nec dissimilior serenissimus Phœbi Eliæ ortus fuerat non
aliter ille Orbem aspexerat nisi statim serenissimus. Si
em Familiam ejus expenditis? de flaminum quia de Laronis
stirpe, si Patriam? Arabia est, si cunas et fascias flammæ
sunt, si nutritios Angeli id est Cœli motrices agbq et fasciatus
et nutritus ipso igne et ipsis fuerat splendoribus. Ita est
Arabia genuisse debuit? phœnicem Divorum, aurea Regio
aureum Carmeli Titanem. Solis hujus movere cunas non
quisquam alius quam intelligentiæ motrices debebant. O!
caram Superum pgeniem! o ipsiq Jovis partum! nectare
ambrosijs et mellea Hybla nutriendum. Sed quid ego Deorum
mensas instruo? quid cum Ganymede pocula porrigo, quid Juno=
nis lac ppino? flammis cinctus Elias elitur, flammis saginatus.
Ara fuit Vestalis et flamma non jam Romani sed Cœlestis
imperij custos. Sol erat hinc et vesitur igneis radijs et nutritur
Illustris oculus Cœli Parensq luminum non aliter nasci desidera=
ret quam iste Hyperion illustrissimus. Zodiacum illi, et signa
virtutes construerent. Nimirum: mansvetudo agnum,
labor taurum, taciturnitas pisces, mensura in omnibus
libram, actus in Cœlum jaculatorij sagittarium, zelus et
fervor contra Numinis hostes Leonem ministrabat. Plus
quam Cimerijs noctibus errorum et nubilo Rex Achabe
potius mancipium orcis involverat Palestinam, ita ut
pro Cœlo tartarum, pro sole umbra, pro Superijs inferos

populus

populus adoraret. Vidit id Sol Elias nec sine dolore vidit quid
agit? spargit radios, effundit fervorem flumina exsicat, cere-
rem totam comburit, totq inardescit ut v ad amorem Numinis
accenderet v extingueret universos. Triennio te Pleades non
flebant quia nil in orbe erat dignum lacrymis. Flebat
populus fame periturq ridebant serenitate continua. Cœli et
Israelitas irridebant roris etiam nec guttam misit aurora
quia nullam speravit gemmam nascituram. Vidit tandem
iste Carmeli Titan Pacerrimq meroris dolorisq nubes in populo
vidit. indolenti pupilla pro crimine studiam et ut adgemi-
sceret, publicæ Olympus mœstitiæ sydera coegit in lacrymas
Plorabat æther, gaudebant cœlites quod sterilis mundus
infructuosum mutaret. Fundebat aer imbre ut aridum
cor populi liquefaceret ardores criminum extingueret. Tun-
tumne hæ præstita beneficia putas Suada? fallens: volve
codices, lustra vatum somnia et quæ Tibi commenta hic
ipsa veritate veriora reperies. Radium nup solare Prometheus
an emendicavit? an potiq Lavernæ methodo corripuit
inanimem argillam in hominem animaturq. Ficta hæc
fuisse fictus ex argilla probat hoc atqd fecit Divinis-
simq Sol Elias hoc luce clariq patet meridiana, mempe
pupillam, mentem cor, et vitam hoc est Filium unigenam
suæ mors Parenti eripuerat geminabat funera musta
Mater cum lacrymans prope moreretur. Ergo jam putatis
extinctum illum Libitinæ, in spolium cessisse? nequaquam
Irradiavit tristem Domum et extincta accendit vitam
Sol Carmeli Divinissimq o prodigium septem orbis miraculis
annumerandum! o factum auro cedroq immortali an-
notandum ut tota posteritas legeret et miraretur.
Quanqm pridem ille et antiquitatis cultum et posteritatis

honore

honorem, reverentiamq sibi comparavit, cum omnium mentes in admirationem
oculos in obtutum, cor in desideria, manus in amplexum, os in applausum
et alta pectus traxit in suspiria. Mutos et elinguos etiam Memnones Oratores
sibi fecit cum illustribus radijs suis Tacitos in Eloquentes Tullios resolvisset
qui illam Orbis totus animam, primaeq magnitudinis astrum proclamaret
Postquam itaq in meridiem ascenderit meritorum, postquam universum
lustraverit ac jam illustraverit, postquam Cimmerias Orci indicem prope serenis-
simam mutaverit noctes, non occasum non feralem casum sed dulcem
quietem provectae illi suadebant aetates. Sprevit tale consulum et Herculeum
non plus ultra sprevit Quid agit Phaebeum currum venisse jubet
ne Pyrois et Aethon vectores suaq Divinioni huic soli theda de-
fuisset. Conscendit hanc ut celeriq ut possit integrum Orbe circum-
currere. Novam in florida Protoparentum mansione suum fixit
Zodiacum ut illic extinctos immortalitatis dies reaccenderet ceu
illustrissimus Carmeliaci Coeli oculus serenâ pupillâ toti mundo prospice-
ret. Prospicit itaq et cunctos Sanctimoniae Splendoribus irradiat.
Huc huc mortales convolate Aquilas agite huic Divissimo Phaebo
palpebram immergite; hic bene approbato aspectu justitiae olim solem
visuri Ego non Orator sed noctua caecutiens, et umbra tantorum
Splendorum comes eram cum Divinissimum etiam Solem in Coelo
Carmeli fulgentem Dixi.

Gratulatoria Alberti Prioris Conv: Joris Leop: S: J: M: Exercitiu: facis

Ardenti Tutelaris face et cor et amorem, et plausum fervidiore accendo.
Fulmen Periclis proferant ut gemmas verborum loquantur Platonis atq
mella fundant, ut dulcius perorent, ego sola tutelaris face: in Tui
nominis Encomia Orator sum fervidissimus. Hac Religiosas (:
quibus te abscondisti:) lustra tenebras, hac illustres ima meridiano
illustriores Soles (: quas claustri noctibus oppressisti:) investigo
virtutes et merita. Quanquam ipse Sol Theologicus cui Tuae per
ausisti Splendores terrenum est docti nominis Tui Elogium. Cui ego

Tutelaris face meridianos succensq et dies clarissimos accendo: Dixi.

Epigrammata in laudem ejusdem. Excircumaã Facis Meridies Virtutum Admodũ Rdi NN face tutelaris accensq.

Lumina virtutis claustrum quæ spargis in omne
Carmelico radians Sol velut axe novus
Illustres faciunt umbras radijs q coronant
Et caput et frontem nunc quoq luce Tuam
O utinam accendant eadem Tibi lumina vitam
Fax utinam Divi Sæcla Serena ferat.

Veramoris ad lilia Divi Alberti reflorescens.

Lilia quæ Divi Sacra floretis in ulna
Felices vestro flore notate dies
Emerito capiti folijs vel nectite sertum
Dignus Rex claustri tale tulisse decus
Ast ego candorem Sinceri tum explico cordis
Tum Scribo in folijs tempora longa Tibi.

Alia Gratulatoria Francisco excercũ qd sit S. TM.

Etiam apud Te Taumaturgæ Francisci cicatrices fontes sunt Scientiarũ virtutumq NN. His de vulneribq n̄ una Pullas nasci vellet quia et Tu Jupiter es in Cælo erudito imo ipsũ Cælũ es quia in Tui capitis Zodiaca ita Sol Aquinaticus effulget ut docta Tua tempora illustribq coronet radijs. Cælum es ita virtutum Syderibq resplendens ut Religiosis noctibq diem Semp accendas Serenissimũ. Quid em̄ pbitis Tuas referant pietas Solẽ innocentia Candorẽ Lunæ Constantia fidum Lydus emulas. Superest ad Divinissimi Tutelaris Stigmata integrittem et annos concendant longissimos. Epigramma in laudem ejusdem.

Stat Tuus erectq fatis Patronq in urna
Ut diu stent anni vitaq posco Tua.

AD: M: D: G: F: C: V: M: H: SS: V: C: V:

Sensus Panegyrici.

304

Sic te omnes Cœlites Vladislae Rex amant, ut terrarum ornamenta in nos impendis, nihil quod ad felicitatem nil quod ad splendorem nostrum pertineat, intermittis, adeoq; cum omnia principium beneficia tuæ æmulationi non suffecerit nova invenis quibus nos dites. — Votum Principis.

Neoterica

Ascende iam ascende immensum laudum Theatrum Vladislae Rex et orbem tuum cultu, Christianum, atq; universum diffuso cum sole splendore diu serena — — Ide

Ide

Ingressus per pectora ad Regnum, ascende ad sceptrum, calca corda non premes. Subtracti; meritis plantis affectus infra pedes jacent, et tamen caput adorant — — Testatio affectus

Ide

Rex es hominum, et fatorum esse videris. Bella gessisti maxima, periculis minimis pacem collis diuturnam virtutibus augustissimis cum ferrum manu tractares, continuas numerabas victorias cum palmas suscepisti perpetuos victoriarum parturis fructus — — — Laus Principis à rebus gestis

Ide

Unus est quem universi respicimus, unus qui omnem dignitatis pacificè sustentas magestatem — — Laus Principis

Ide

O capat! dignum diu coronari, o diademma! divinarum curarum eximia sedes. Prima cura tua res numinis sunt, igitur prima numinis res tuæ. — — Laus Principis à pietate.

Casimiri Barszczewski

Ad virtutum dignitatisq; tuæ sublimitatem pertinebat, ut te prius inter trabeas inveniret honor anteqm purpuram mereri posses. — — — — — — Neotericus.

Laus à natalibus

Detrahis singulari exemplo honori jactantiam dignitati fastum ne contemptorem arrogantiæ animum non modesto sensu ambire discat, postqm in honorarios incurrit fasces cum se nondum crederet purpuratam — — — — Idem

Laus Principis à modestia animi.

Quamqm livor ipse ad tuam quæ mansvetiore vultu elucet mitescit magestatem communi consensu nobiscum dicturus in accessione titulorum Illustrissimum nomen tuum et stirpis gloriam ut solent inter sui ortus cunas semper habere lucem Idem

Laus à natalibus.

Tantum operum pace belloq; gessit, ut si quis magnitudinem imperij cum annis conferat ætatem ultra putet. — — Horus Romanus

Laus viri bellicosi.

Itale per orbem terrarum arma circumtulit ut qui res eius legunt non unius populi sd generis humani facta discant — Idem.

Laus populi bellicosi.

Nam tot laboribus, periculisq; jactatus est, ut ad constituendum eius imperium contendisset virtus, et fortuna viderent. — — Idem

Laus populi felicis et fortunati.

Vicisti Vladislae spes omnium et vota, vicisti:: maxima spondes majora præstas: sfers quæ optare non audemus sper addis Idem

Laus Principis à beneficijs.

Fulmen es sed in opum; dum hostes fortitudine prostratos terres non ledis Vladislai Regnum fulminum Domus. Idem

Laus Principis à clementia.

Vive Vladislae, hortus Regalium virtutum. Has tibi laudes laurus perpetuo virens fronte præfiit. Post victos hostes te vicisse, ne fortuna, qd egeras sibi vindicaret bellis famulata in obsequium virtutis addixisti. Idem

Apprecatio Principis bellicosi.

vive

Vive Vladislae Civium servator benignissime;
hoc tuum encomium pectoribus nostris sculpimus tuum
est quod vivimus ut ptegeres te in pericula dedisti
ut servares tuarum curarum fovisti grelio. Plùs tibi
debemq qm̄ vitam quia tot vita singuli qd vivimus uni-
versi. In uno omnes in omnibus singulos conservasti. Ti
Iden bi vivimus, quia tu nobis, tibi servamur quia tu nos servas. Apprecatio Regis servandi Cives.
Illuxisti tandem Præmisliensibq infulis infularum corona Illu-
strissime antistes magnæ Regni Cancellariæ ingressus es Ca
Neoterig thedram, cathedram age. Laus Præsulis.
Incedis ubiq̃ honorum meritorumq̃ pondere gravis, ut
Iden verè 2do niti debueris scipione Pastorali. Laus Præsulis ex 2do Episcopatu.
Pridem et diutiq Præmislienses infulæ tuum exambiebant
verticem ipse tui desiderio veriq̃ qm̄ igne ardebant aræ:
tantum non in lachrimis diffluebant ceræ quasi tuam
moram comploraret. Proiciebant scintillas quæ maiq
tui uniq desiderium omnibq accenderet, una populorum vox
Iden erat illa inter sacra lumina unum te vestigari. Laus Præsulis à desiderio Populi.
Iam fulminantibq illis fascibq honorarijs, genarum nobis indi
cebaz tempestas, iam ferè in lachrimis vota mergebamus
cum Regis et Regni delicium nostræ lachrimæ deferreris, siti-
req̃ te debuimq, qui oculorum humorem liberariq̃ fuso, ferè
arueramq cum interim vota nostra, cum Diœcesim aulamq̃
Iden Præsuleam solo impleres tuo desiderio. Laus Præsulis ex illiq desider

[illegible] alibi [illegible] stetit dolor te totum nuncupavit

[illegible]gnus. quasi non esset victus, ad quod integer divertere nisi ad te. Ide.

Omne supremum adequavit in ipso casu more magni

Ide. sideris quod maximam umbram piecit in occasum — Ide.

Ideo in corde ideo amoris Regia tronum adornat tam

numeroso instirpatus satellicio quod dolentium exercitus

Ide. sibi computat milites — — — — Ide.

Non aliud requiri suae dignitatis insigne, sceptrum,

nisi pugiones illum cum quo penitus lacinet animum,

penetret praecordia, et regimen, fatumque exerceat, ad o-

Ide. mne certamen lachrymarum — — Ide.

Hoc tibi nomen in cunis venit sed unas ultro silebit Hora

tius nempe: parvum te nunquam fuisse credit qui inflato

[illegible]us Praesulis à cunis. honori supereminens et adhuc major in dies cresces Ide.

Ita in Caelo suusque et Sydera totius Dyecesis elatus, mani-

bus sustentareris longius tollereris sublimius nisi

innata verecundia et humilis de te ipso sensus ad ter-

ras se demisci postularet et ut tuam colligeres ma-

[illegible]us Praesulis à virtute. gnitudinem in Cathedra sedere elegisset — Ide.

His

His semper aperte fores, et pectus n pugno, constricta manus n in stipe intentans imas et verbera sd ultro munifica sd mendicitatem emendans cui sub veniat quærens miseriam, qui sublevet, et pœnæ

Ide. rogans, ut eroget — Laus Præsulis a bertate

Quid tu interea Ludovice quâ diligentia simulanti pugna Anglo occurristi qua providentia tot naufragos ignes avertisti qui aptè librari machinas qui opportunè displodi imperasti qui ung fuisti qui multiplex qui diversus in uno qui ung in omnibus cum simul Anglos lacesseres simul Rupellenses

Petiot. obsideres simul de utisq triumphares. — — Laus Regis multis simul dispon entia

Citra pretium erat hostibus qd citra horrore dici n posset difficilius erat vivere qui perire in funesto illo mortis vitæq confinio nec vivere licebat nec mori — — — Fames gravis

Nil tam præsens qui fatum nil tam remotum erat lingua tabe longiora crimina multabant vita trahebat ambage malorum et multiplicatis funeribus multiplicabat in pœnam mors deniq cum vita consenserat illa ut votum hæc ut supplicium fieri Tam misere

Ide. Hæretici vivunt fa ægre rebelles intereunt. — Fames gravis

Reptabant in compitibus homines strigosi, macillenti, capullares sine carne pelles è xambia silicernia tenues umbræ immisationesq vivorum pallida mortis exorbia innanes corporum soles ossium male

Ide. congestas pago stinuati ossibus nervi Bachui ventres et quæruli viri nonia viri sd ferales Hominum larvæ — Descriptio famel li cor

Esale ominosus erat occursus civium crescebat mutuo aspectu calamitas duo quisq legit exaratas in alterius fronte sententia capitis sui sententia et tanquam in mortis speculo imminentis funeris immaginem intuetur alter alteri mœstum Divinæ ultionis



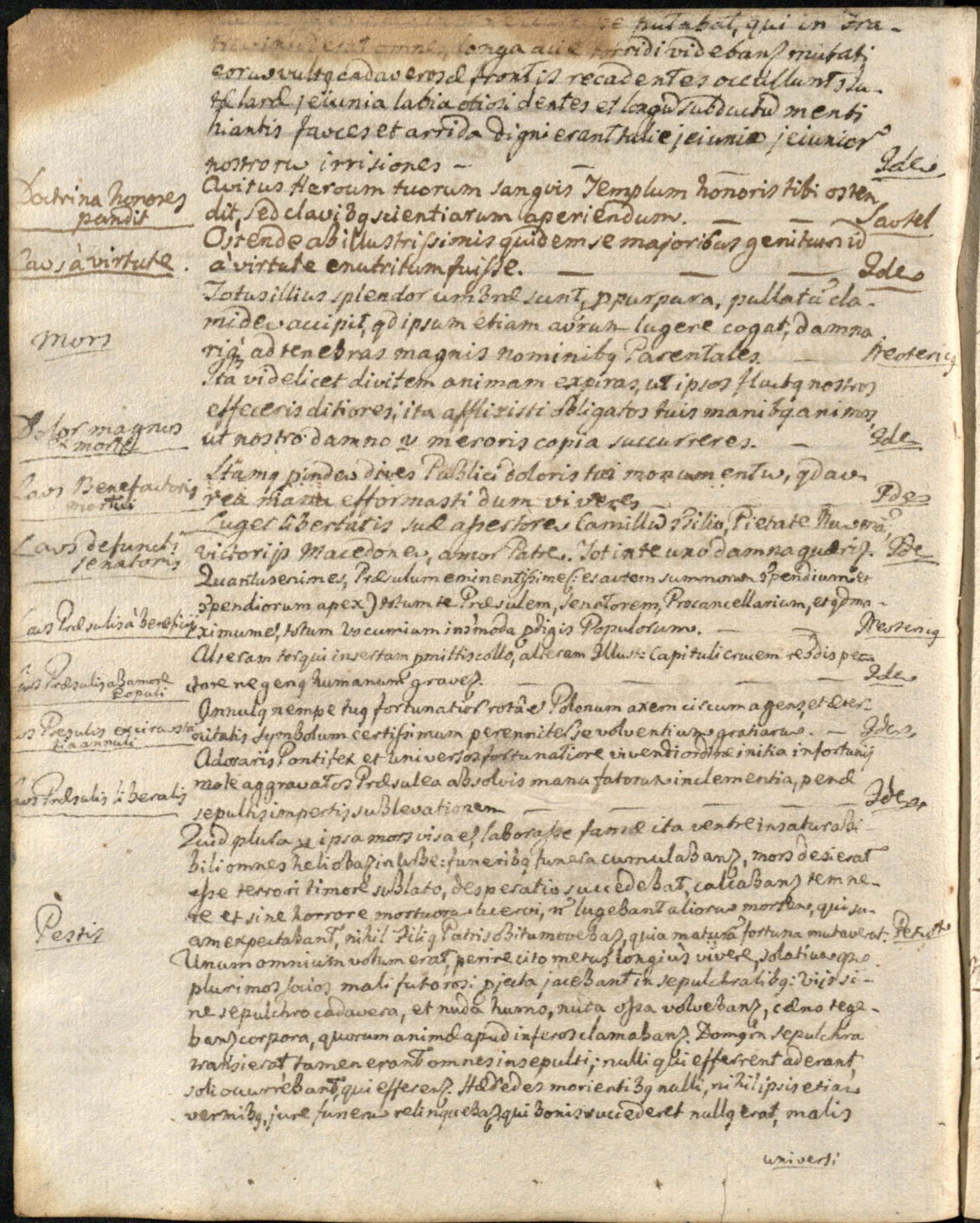

Doctrina honores pandit

Clavis à virtute

Mors

Dolor magnus è morte

Laus Benefactoris mortui

Laus defuncti senatoris

Laus Prælatis à beneficijs

Laus Prælatis à bonis Populi

Laus Prælatis exciras sit à annuli

Laus Prælatis liberalis

Pestis

se pulsabat, qui in tra-
[illegible] omnes, longa aut [illegible] videbant mutati
eorum vultq cadaverosi fronti is recadentes occultant, fa-
ti hard jejunia labia otiosi dentes et lingua subducta menti
hiantis fauces et arrida digni erant talie jejunio jejunior
postrorum irrisiones — Ides

Avitus Heroum tuorum sanguis Templum honoris tibi osten-
dit, sed clavis ingentiarum laperiendum. — — Lastel

Ostende abillustrissimis quidem se majoribus genitum id
à virtute enutritum fuisse. — — — Ides

Totus illius splendor umbræ sunt, purpura, pullata clami-
de vacuit, qd ipsum etiam avrum lugere cogat; damna-
rij, ad tenebras magis nominibus Parentales — Prestenig

Sta videlicet divitem animam expiras, ut ipsos flutq nostros
efficeris ditiores, ita afflixisti obligatos tuis manibq animos
ut nostro damno & mœroris copia succurrerent. — Ides

Stamq pindes dives Publici doloris tui monumentus, qd aur-
rea illa te effornasti dum viveres — Ides

Luget libertatis sua apestores Camillus Filia, Pietate Nasica,
victorijs Macedones, amor Patre. Sotinte uxo damna quirij. Ide

Quantus enim, Prælatum eminentissimes: est autem summorum spendiorum et
spendiorum apex Vtrumte Prælatem, Senatorem, Procancellarium, et sum-
ximum, Vtrum Vrcuriam in modo prigis Populorum. — — Prestenig

Alteram torqui invertam pmittis collo, alteram Illust: Capituli cruem redis pec-
dare ne gens humanum gravet. — — — Ides

Innuit q nempe hug fortunatior rotæ et Polorum axem circum agens, et Divi-
citatis Symbolum certissimum perennite se volventis spe gratiarum. — Ides

Adoraris Pontifex et Universos fortunatiore vivendi orbe initia in fortunijs
male aggravatos Prælatos absolvis manu fatorum clementia, perdi
sepulchri imperijs sublevationem — — — Ides

Quid plura & ipsa mors visa est laborasse fame ita ventre insaturabi-
bilis omnes helluabatur in luce: funeribq funera cumulabant, mors desierat
esse terrori timore sublato, desperatis succedebat, caligabant tenue-
re et sine horrore mortuos tuerei, nec lugebant aliorum mortes, qui su-
am expectabant, nihil filij Patris Bitumve bas, quia natura fortuna mutavit: Prestenig
Unum omnium votum erat, perire cito metus longius vivere, solatium ope
plurimos Scios mali fatores: ejecta jacebant in sepulchralibq: vidi si-
ne sepulchro cadavera, et nuda humo, nuda ossa volvebant, celno tege-
bant corpora, quorum animæ apud inferos clamabant. Domus sepulchra
habuisset tamen erant omnes insepulti; nulli q sui effererent aderant
soli ouvrebant, qui efferent. Heu dedes morienti bq nulli, nihil ipsis etiam
vermibq, jure funeris relinquebat, qui bonis succederet nullq erat, malis

universi

Ide universi succedebant.

Fidem jam habes annalibq; cum cam bisis exercitum eo fame fuisse
spulsum, ut eo quisq; miles sortito mactare[tur] ferculum in humanis festiu.
Non negb Gallinor eo angustiarum redigi potuisse, ut apud illos mus du-
catis nummis unus veneritur cum Annibal imminet. Non revera fuisse,
in dubium Calageritanorum in diam, qui nec in Pompei magni ver[sa]ntis fortes
suas liberos q; fatales digerunt. Non duarum Mulierum furorem Romæ op-
pugnant Urbem Vitigd & supra xb milites jugulatos devorarunt. Non
Juvenum decantatam illam cladem; qui absumptis deniq; omnibq;
ad sepulturæ cadaveris q; versi sunt. Fidem horum omnium fecit Re-
pellentis calamitas, Saguntinam, Phenicia, Melienam, Hierosolymitanam,
Ide Sirideam tamen dat alijs legere nobis dat in Tueri, dum Rupellæ videmq; Fames magna
Negotijs intentis in otio miles noster, habitabat in tecto, sine
armis pliabat, Urbem obsidebat oculis, ludens bellabat, pa-
Ide cem alebat hoc bello, hac pace bellum, fidebat, relinquebat ho- Laus Militiæ ab
stimoriendi spatium. videntia urbe
Disce occumbere cum pudore, qui sine forte vixisti. disce ca-
dere, qui toties cecidisti. Anglus despetat, Scotus exultat, Jo
hannus tenet, mare æstuat, omnia sed exitium rapiunt.
James enecat, Rex obsidet, conscientia exanimat, quid du-
bitas? pone superbiæ metas pone modum audaciæ: restitisti Adhortatio ad
Ide rebellis cedendum es Principi. bellum
Imminebat hyems, absumptus erat omnis commeatus,
reditum patabat in Anglian, tam sæpe fracta Britannia.
audebat in dies ad labra Regia voluntarij miles exagge-
rabat magis, magisq; moles in Oceano, audiebantur lu-
bre miserabiles morientium voces, Mulierum ejulatus, cla-
mores inconditi, tristesq; vagitus pectorum infantium;
populabat Urbem totam tumultatis funestibq; fames. Civesad
20 millia extrema inedia interiisse rant, nihil interesset
hostem accipere rupella, an retinere. Grassabat pejor
omni malo desperantis Militis immanitas; omnia sibi
licita putabat furor publicus, ubiq; incedebant funestæ traje
Ide dicij; cibus sepulchra quæ Domus, cadavera quæ homines in- Descriptio
venisset; mors locis omnibq; occurrebat. — — morientis ex fa
Dem Antium obsidio tenuit victoria sed culis omnibq; permanebit. Laus victoriæ
Vitia quoq; dolenti imponit capiti quo superbia, non tam ad ornamen-
tum, quæ dementem gravissimis fluctibq; mancipandam. Concidunt
Vestiq; cedri et ad ferrorem ictus. Sylva fluctibq; contremuit. — Dolor magnus
Ps. Iniquitatem animam expiavisti, ut ipsos fluctus nostros esse videret ditiores. Dolor
Idem Quis non lesi honoris tui, reos condemnabit, si te levium tantum
aut vulgarium merore plorarem. Dolor magnus
Iramus Dives Publici dolorq; tui monumentum, qd aurea manu
effigiem dum viveres, nisi qd cum Dive in marmore ate exci-
ta cogatis rigescere memor, aut memoniæ statua inducere te, sole
Ide Bereneo occidente. — Laus defuncti ab
beneficijs

Laus bellatory

Moverat vir fortissimus legendum Posteris, splendidius re
cinquenomen, quod stylo ferro hostilibq imprimit cervicibq
fortitudo, quam qd expresso notavit auro auaritia. — — Posteris
Contra degenere Patriæ filios nullus illo minabitur Reis
Idem Ipeles, plebeiatis gloria, nullus animosior Tullij. — Ide
Causa natalis Vix enim aurora lucis sarmatica advitæ crepuscula
nop e debuerat, et jam plenum hausisse spiritum credebaris. Idem
Laus adolescentiæ Adhuc in purpureis meditata curis & exumbra Apenninum
& extenero mensa e Gigantem vestigio — Ide
Urbis debellatæ Tivet typris repellat, quæ crimine odedit sibi perigerit Pene
ris non periit. Cortuit nostro pork æternitati, stabit. Posteris
Hæc stylum, hæc nobiles curas chistorice, narrate Populis rebq Posteris
Laus Episcopalium Illium fumus, daturum immortalitatem chistoriæ, quantum
reficiens scripta, qualfatum hoc ferent. — Ide
Habuerint sane conspicuos Pontifices majores nostri: non
invideo, dum unus sit instar omnium Rypelles. Opposuit
olim Italiæ, suum Tyrannis Egidium prudentissimæ Au-
striten: Gallia Turpinum sattraceris: Hispania Ximenes
Mauris: africanis Geraldum Lemovicensem anglis: Bo
nia Joannem Tragerium Cusidij: Ungaria Bogerium
Laus Episcopi à comparatione Martinusium Ferdinando: Polonia Adriatonem Londesium
slabis: Germania Fuldricum Ungaris: unum deinceps no-
stra tempora omnibq opponent Hæreticij Rypelleum. Ide
Legerq quod cum admiratione Caroli Valesij Quis Engolis-
mensis Polare facta, qui cum Rupelle admovisset exercitus
ante Regis adventum Urbem cinxit et jam diu emerity de Gal-
lia, tamen dia mereri bene non desijt, laborem labore continua
Laus virtutis meritis ars, belli principio junxit et tamen perpetuas hosti & otio cer
tamen indidit, eidem cum cessaret occupatq. Ide
Esto Rex Insulæ Propugnaculq Britanni, stabunt tuq gloriæ
Laus fortis viri ab urbe cinta monumenta, Regi enim potest tanta virtus locotate argu
sto contineri, cui campus laudi parabas mensis. Id
Laus factorum suorum Discent hæc miracula Pueri, jubentes recitabunt, viri conabuntur
imitari, Senes narrare gaudebunt, & nulla mendare de Idem
sinet —
Pictor & ipsa tantarum rerum umbra tua tabulæ illustrabit
sculptor victoriæ illas durabit in marmore, mirabitur elo
quentiam Orator, cujus unius argumenti magnitudine supe
tari. Poeta cui hæc solida subjecta cessabit inania & fictia fin-
Idem ut supra gere, dabis demum omnibq Pdicare quod pauci fecerint, pau
cis facere quod Pdicent universi — Ide
O te ergo non horum minus, quam tua ipsius virtute felicem
ter maxime Ludovice, tuis enim triumphis tuta sunt ista quæ
declara ducum facinora, quibus majora fecerint quam auspi
Laus Regis bellatory cia nostra optare, quoties tamen iste animus tuus fatetur, altro
& infinitis gradibq minora fecisse, quin ipse exemplo fieri posse
dixeris. Ide
Ludovice inquiunt idem in vallo, idem in agmine, idem in fasce, ide
Laus Regis bellatory in aggere, idem loco omnibq deest pugnat, triumphat quod [illegible] rei
tanto attonito alacrior ballatur, quisq gaudent ipsa videre tua Ide
simulacra victoria. — —

Livius scribit quod crimini datum sit dquibꝫ, qui cùm Anni-
bale ad cannas conflixerunt, et hoc fuisse, quod nec Bellonæ
imminente flio se commendassent, nec Marti priùs, qꝑ
ad manus veniret, sacrificassent. Penos verò potitos victoriâ
Horologij principia quòd illo die solenne Dijs suis sacrificium fecissent. Victoriæ perditæ causa
Xerxes 70 millia de Regno armaverat, et 200 millia
de auxilijs paraverat, ut non immeritò dictum sit, flu-
mina ab exercitu ejꝰ siccata græciam, omnem, vix caperẽ
exercitum ejꝰ potuisset, nadesquoꝫ decies 100 millia nu-
mero habuisse dicit, ipse autem primus in fuga, postre-
Justinus mus in bello, semper visꝰ est. — — — — Principes timidꝫ
Alexander Macedo, cum ulteriores Persidis Regiones impe
netrasset, ventum est ad iter perpetuis obsitum frigoribꝫ ubi so-
litudines invias animos militũ deterrebant et detinebant pa-
ipse Rex equo desiluit pedesq; per nivem et concretam glaciẽ
quasi reptans ingredi cœpit, et dolabrâ glaciem perfringens
viam sibi feliciter aperuit. Erubuerunt, non sequi primũ Exemplum Regis
Curtius amici deinde copiarum Duces, Milites deniq; omnes. animat Milites.
Cum Milites omnes audivissent, Cæsarem in Concione
exclamare, hîc diem suis finis vitæ meleritq; et
militiæ vestræ ultimum, et vidissent, quòd his dictis mox
arripuit obvij militis clypeum, seditionisq; auctor invasit, loco
deturbavit, et 200 circiter tela inde missa partim audax
et evitabit, partim scuto excepit, tunc tantò majore accen-
si fuêre Milites, motiq; tantò impetu in hostes irruere ut pos-
pellum cùm universo exercitu in fugam compulerint, Duces
capta Corduba inquam confugerunt, magna ex parte Idem ut supra
Livius si sunt, et eorum capita ad Cæsarem relata. — —
Clodomeg Gallorum Rex, cùm fide publicè pactus esset, et ad si convola-
ret Lauderum, à Beato Remigio Episcopo Baptismum, statim, mox
Gregorius ipsiq; exemplo 3 hominum millia Baptismum susceperẽt. — Exemplo Regis Papæ
Licinnachq; ab Alexandro magno ita hastâ cuspidẽ in fronte aliquiq;
vulneratæ, ut sanguis alter sisti non potuerit: quam diadema
Justinus sibi Rex demptum, alligandi vulneris causa capiti ejꝰ imponeret. Regis benignitas
Sandromachæ Tyrannus cædibus suis Alexandrum Regem offendisset
interfici à Rege jussꝰ salutem pedum celeritate, quibus usus
ex aqua fatigationeq; cibo somnoq; captꝰ jaceret. Leo infestissi-
mus ad dormientem accessit, sudoresq; profluentes lingua ei Importuni fœ
Idem detersit, expergefactumq; blandè retinuit. — — solatia
Caturnius equitum Telarum, qꝺ arma hosti dꝫ traderet, discincta
tunica indutus, nudis pedibꝫ à mane noctemusq; ad principia pomœ
Valerius meridianum usumq; vallem assum. — — — — Pœna militaris

Virtus dat honores. Tacitus Ruffus infima natalium humilitate, consulatum Militari industria meruit. — — — — Suetonius

Dux egregius. Themistocles inter Duces Princeps Civitatum testimonio judicatus. Justinus

Alcibiades Dux Atheniensium, absens, Athenis in simulatus quod mysteria cereris, initiorum sacra nullo magis quam silentio solentia enunciavit. vocatus ad judicium, et nullo responsu datur in exilia rejectus. — Dux

Violatio quae v.

Moriens Darius Rex Persarum, relictis duobus filijs Artaxerxe et Cyro: Regnum Artaxerxi et Cyro civitates quarum praefectus erat testamento legavit. Id Cyro judicium Patris injuria videbatur. Itaque occulte contra fratrem bellum parabat, quod cum nunciatum Artaxerxi esset accensitum ad se fratrem et innocentiam dissimulatione belli simulante, compedibus aureis vinxit: interfecisset, nisi Mater prohibuisset. Dimissus igitur Cyrus, jam non occulte, sed palam bellum parabat, auxilia undique contrahi: Id cum in bello sorte utrumque fratrem pugnae obtulisset, priusquam Artaxerxes a fratre vulneratus, quem cum equi fuga subtraxisset, Cyrus a Cohorte Regia oppressus interficit. — — — — Dux

Discordia fratrum

Compendium variarum Orationum in Sacratissima Religione elaboratum.

1 Oratio Gratulatoria Michaeli ex Circum: Libræ et qd sit S: T: M.

Ad Divi Tutelaris libram ingens nominis Tui ptium expendimus NN. Æstimatissimum et ex ipsis Empirei gemmis pastibus ptio suppar. Rarissima gemma e eruditionis virtutumq; unio in aliis at inte et aureus imber et gemmeus ros celestis defluxit abundantissime. Enimvero et alto Theologico et Aristotelico Euripo, et Tullij fluminibus ita omnem exhausisti charitem, ut singuli docti torrentes universos inte divitias expendissent. Quid de virtutum Copijs dicam? quælibet illat Cleopatræ Gemmâ ptiosior quælibet Pyrrhi annuli ditior, quælibet et Regnum eruditum superat et Musarum solium est. Constantia adamas est superum amor, Achates, pietas Chrysolitus, Castimonia unio, et quævis virtus ptium est æstimatissimum. Superest ut gravissimo amorum pondere Michaelis pmas lancem donec Religionem et Empireum dites opulentissime.

Gratulatoria Andreæ Corsino ex Circumcis Præsuleatus

Supremum Rossiaci Litaviq; Carmeli Principem Andream adoramus NN. Qui nuper in agnum idem in vellus aureum abit Tutelaris ut Tuum adornet pectus. Præsulea illius virga mutatur in Sceptrum quo utramq; regas Provinciam. Purpuram inquiris? hanc roseo vultu pingit Appelles verecundia, et dulcis virtutum fructus pomum rotatur in aureum. Sudant pretioiæ Tuæ dotes dignam fronte cidarim, quæ æstimatissimæ Euripi gemmæ, et alti Theologici adornant uniones. Addit Constantia adamantem, superum Amor Achatem, gravitas actionum valorem, et profunda demissio graves pretio addit lapides. Serenissimum Sol Aquinaticus te facit, in quo ne vel Ecclypsim v maculas unqm

injusta eius spiam adversat Palsrebra virtutum splendore
illud reddis Serenjorem. Restat ut et Sublimionis Sis honoris
et multorum Princeps Annorum.

Alia eidem Gratulatoria ex Strudaa

Tyrois in Polonia accipe Nr Herculem illi aurea
ligarunt compede ne fors eo abeunte tutela et secun-
das Urbis aliquo abisset nobis etiam suam tutelaris
Suus peregit Saturne qua te pretoris nostri aris affixo eo numen
virtutum et Scientiarum solamq. Destringit ing invicem
corda et spada nostra ut eo Gloria mansile a collo Tuis
perdeant a nutibq. Secundior nimiqd e Cibi et planta
structior, quo stringis secundior et affectq qui se hoc
nexu debitis plausibq manciparit. Perquet eum divinissimi
Andreæ Gallicani Herculis vinculum, et nisi quod Jam
n Eudoxorem, sed nos ad Dignissimi trahit plantas
Auditoris. Accipe itaq Sacerrimi Tutelaris satenam
in ligamen, qua Tibi et nos et long duos ligamus annos.

Oratio Salutatoria Adventus Illmi Excelli Dni
Dni R.P. Wisnyski Episcopi Luceoriensis Samogitiæ &
ex Strudaa Habendi Sternatz Szeniawa
Te germana Scripturis animo quo concha unitorem
Suscipiens Nr. Ubi in conchilio pretij, ut Pelagus Scopulis et Syrtis
pretijs sibi inclusa Sanioré. Nonenim piscenda sed crystallo purior
Patritius Szeniawa inter illustria titulorum fulgura gemmam
Antistitis Te genuit nutritq honor candore Lactantis cuius opaco
educavit. Habuit ex Te nuper Samogitensi Episcopo Podolia
novos splendores quos gentilitij sui solis maculas, Tao in flumine
Savii ut fulgidior semper orires. Habet Luceoria lucem
vel splendorem cui virtutum radios concedis et vitaepho
sphorum maxime totam Diecesim appretiat. Restat ut etiam
Nostros Lares longiori vi aures Scientiæ Dixi

Alia eundem Salutatoria ex Sor: eadem.

Et stilum et animum plantis affundimus Nr. Nam
verba quid ex Tua Szeniawa tibi Sonida, ne minus Sacris
dignissima Sententia optinet elogium. Decet enim
Sacrum Oratorem ubi seu sortilis Mylus Aquilo
fundunditur beneficia. Pactolus e Latinitij Jugo fluvio

quacumq suos movet [illegible] ubiq liberalitatis aurea [illegible]
Vellus aureum magnificentiae n' unus Iason reperit
antequam ferme postulationis suae navim huic torrenti
commiserit. Restat ut etiam nobis longior Tentia
Praesuleg fluat Srzeniawa, et toti [illegible] in gaudia defluemq. Dixi

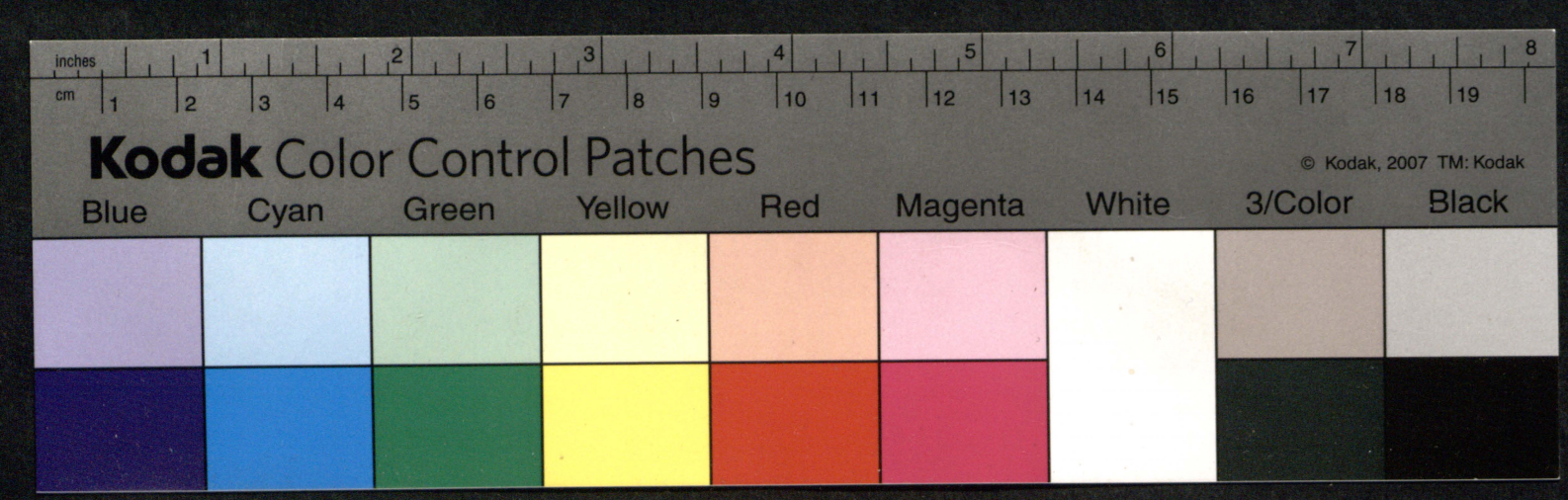
inches
cm
Kodak Color Control Patches
© Kodak, 2007 TM: Kodak
Blue
Cyan
Green
Yellow
Red
Magenta
White
3/Color
Black

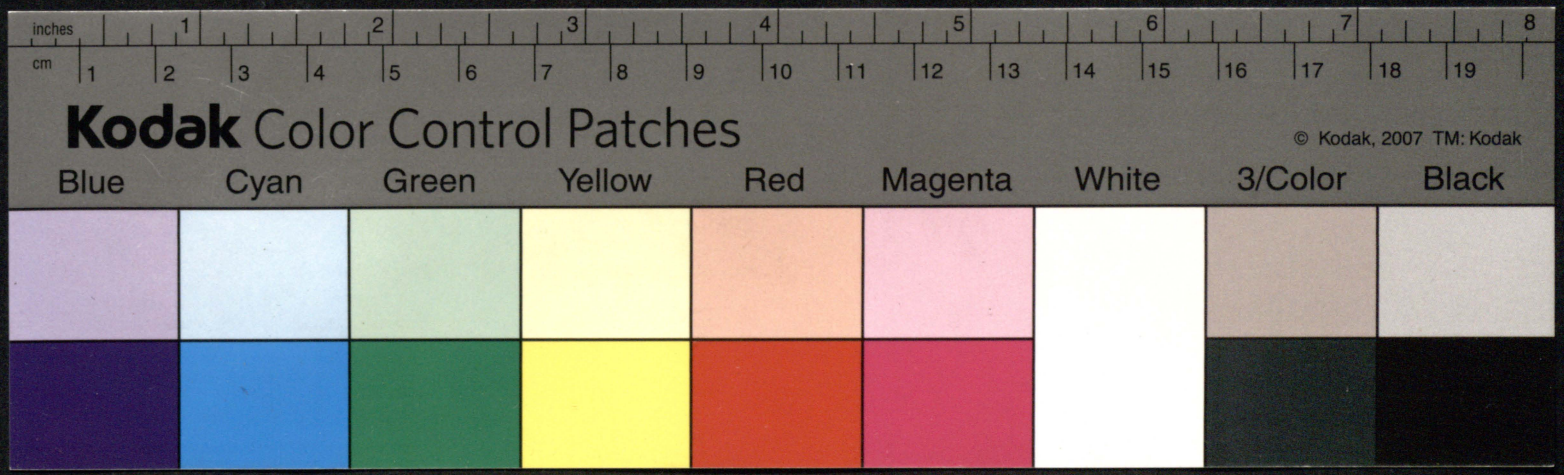
inches
1
2
3
4
5
6
7
8
cm
1
2
3
4
5
6
7
8
9
10
11
12
13
14
15
16
17
18
19
Kodak Color Control Patches
© Kodak, 2007 TM: Kodak
Blue
Cyan
Green
Yellow
Red
Magenta
White
3/Color
Black

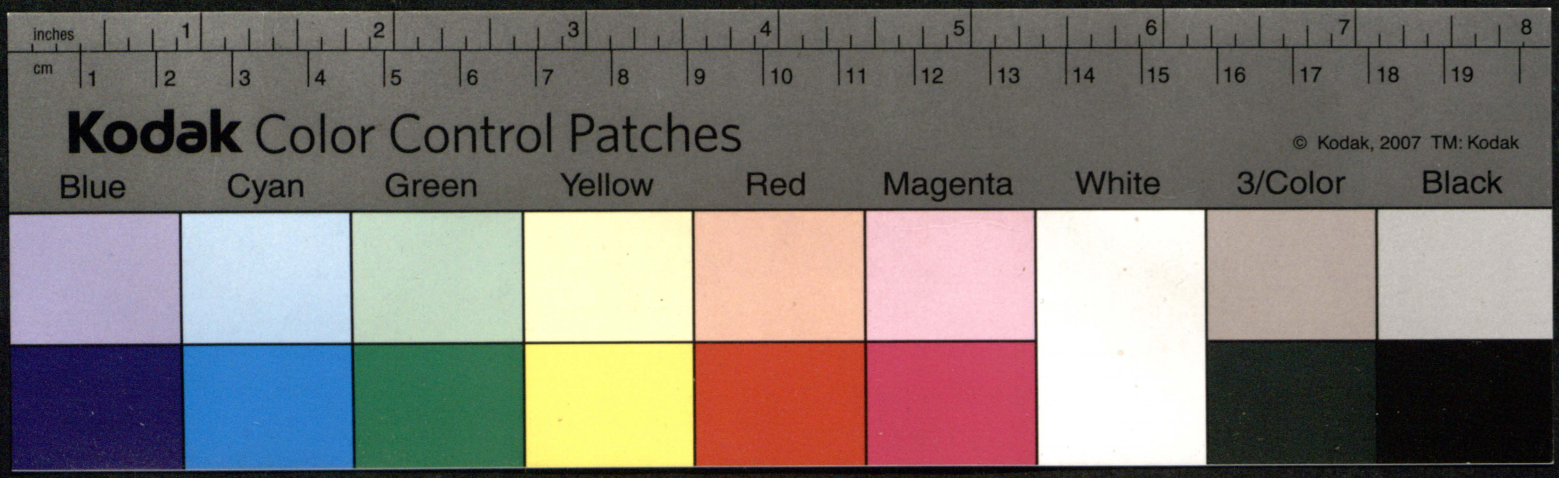
inches
cm
Kodak Color Control Patches
© Kodak, 2007 TM: Kodak
Blue
Cyan
Green
Yellow
Red
Magenta
White
3/Color
Black

AD: M: D: G: S: C: V: M: Honorem.

Phrases Oratoriae.

Longa imbecillitas affecit	Długo chorował
Ex longo morbo efficitur	Jest na konwalescencyi
Litium alicui allinire	Przypiąć komu łatkę v zgorszyć kogo.
Damnosq bonis moribus	Gorszący.
Populo commisceri	Być w tumulcie.
Legere vestigia vocis	Iść na głos
Supplici cauda loquis canis	Pies łasci się
Plus loquis qm verba sonant	Krotko a węzdło wato.
Munificentiae vinculis aliquem connectere	Uiąć sobie Dobrodzieystwa.
Ferrum manu tractare	Woiować
Induligere cantillis	Spiewać
Laboribq intendere	Pracować
Pedem referre	Wracać się v uciekać.
Deicere oculos interram	Skromnie patrzyć.
Regnum ad summam potentiam evehere	Zmocnić Państwo
Moribq honestis imbuere	W cnocie się cwiczyć.
Modestioribq lachrymis vultum intingere.	Załować skromnie
In excelso aetatem agere	Żyć na honorze
Celeritate pedum salutem quaerere.	Ucieczko zawić się
Impetum ratione habere compositum.	Miarkować gniew
Caput sopore componere	Spać.

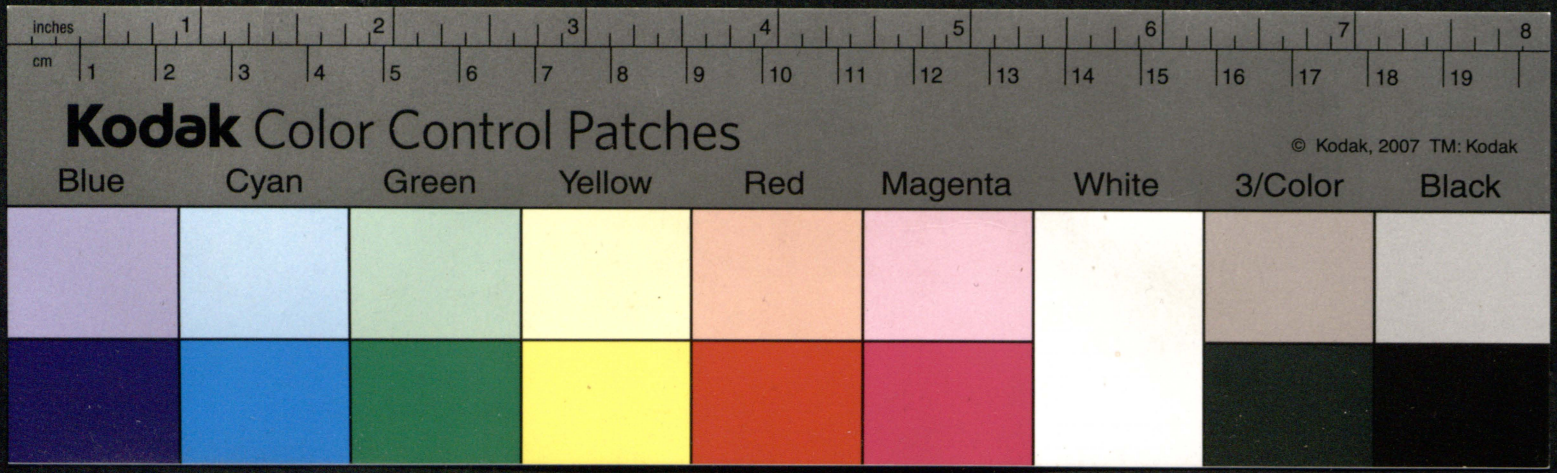

[illegible] Vultum minas gerere — — — —

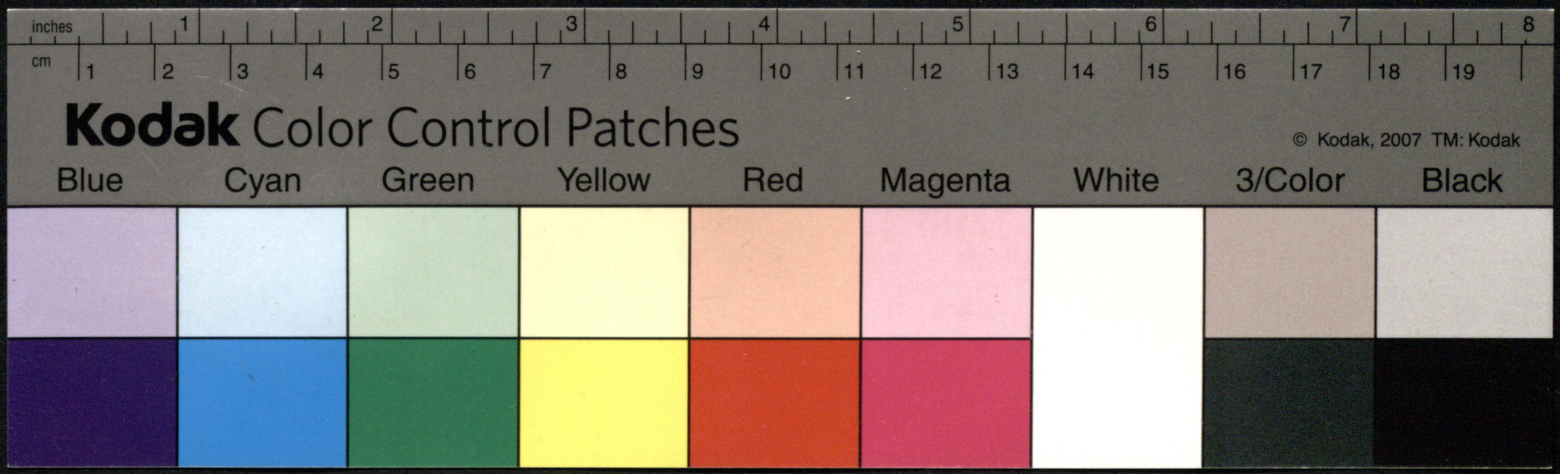
inches
1
2
3
4
5
6
7
8
cm
1
2
3
4
5
6
7
8
9
10
11
12
13
14
15
16
17
18
19
Kodak Color Control Patches
© Kodak, 2007 TM: Kodak
Blue
Cyan
Green
Yellow
Red
Magenta
White
3/Color
Black

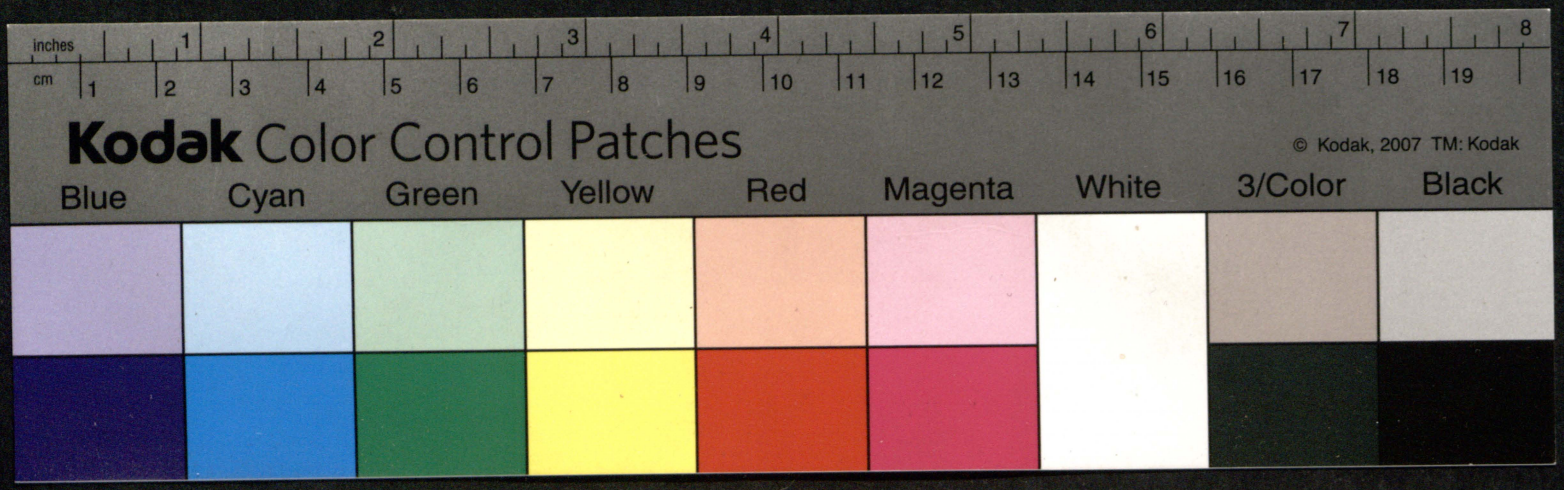
inches
cm
Kodak Color Control Patches
© Kodak, 2007 TM: Kodak
Blue
Cyan
Green
Yellow
Red
Magenta
White
3/Color
Black

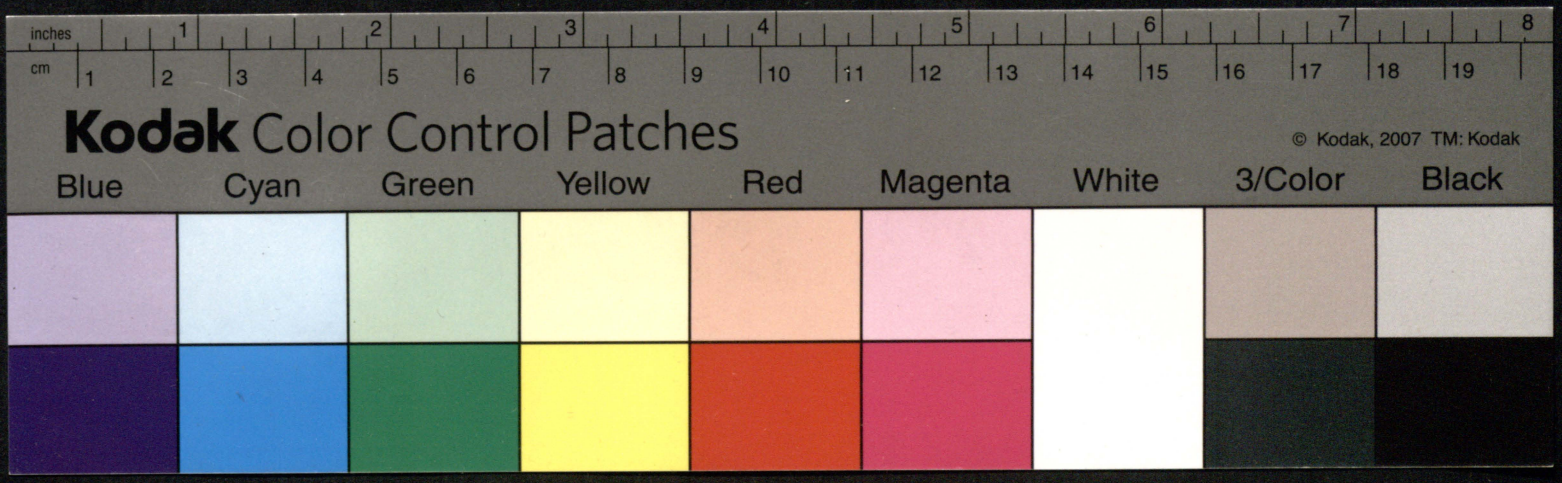
inches
cm
Kodak Color Control Patches
© Kodak, 2007 TM: Kodak
Blue
Cyan
Green
Yellow
Red
Magenta
White
3/Color
Black

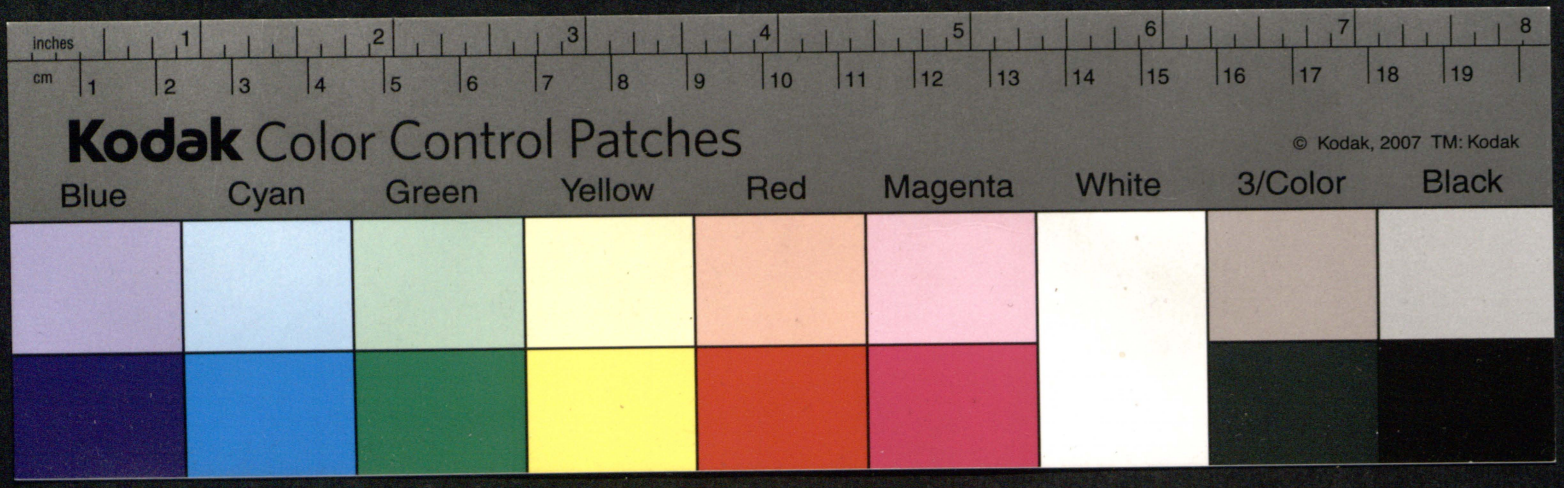
inches
cm
Kodak Color Control Patches
© Kodak, 2007 TM: Kodak
Blue
Cyan
Green
Yellow
Red
Magenta
White
3/Color
Black

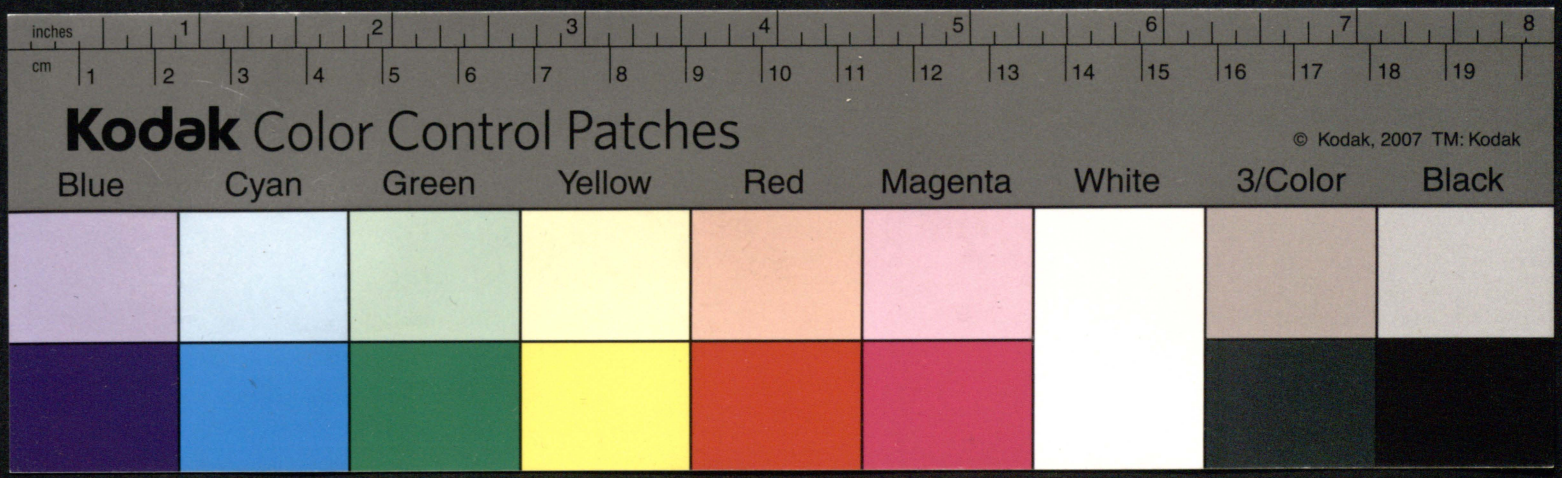
inches
cm
Kodak Color Control Patches
© Kodak, 2007 TM: Kodak
Blue
Cyan
Green
Yellow
Red
Magenta
White
3/Color
Black

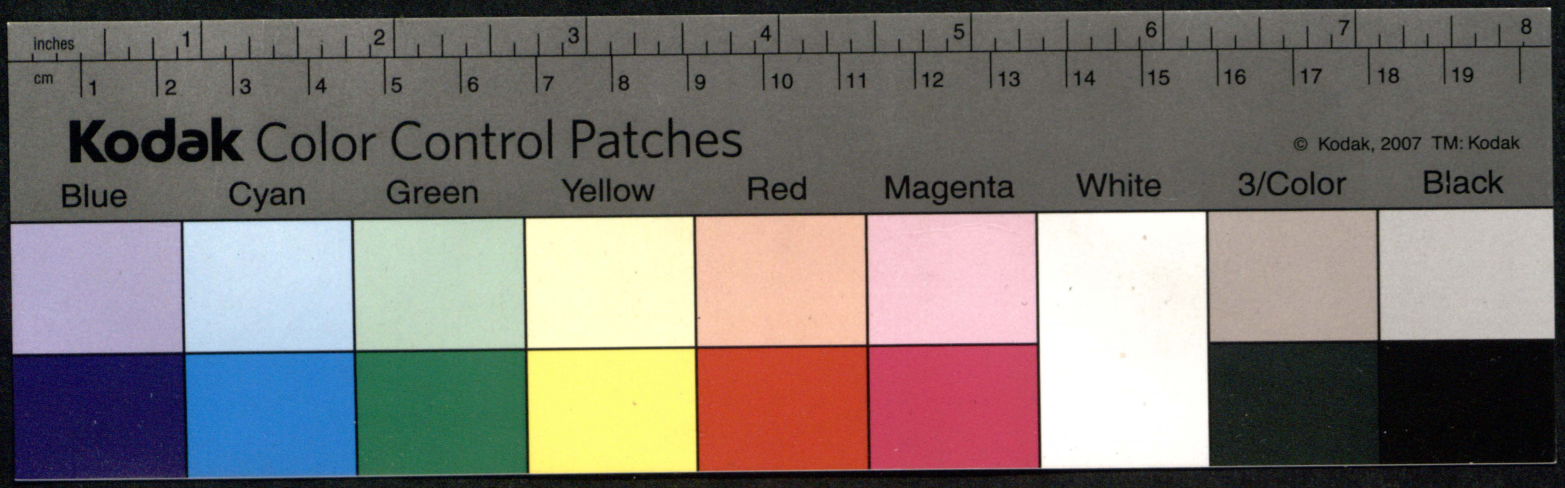
inches
cm
Kodak Color Control Patches
© Kodak, 2007 TM: Kodak
Blue
Cyan
Green
Yellow
Red
Magenta
White
3/Color
Black

A D: M: D: G: I: C: V: M: Honore

Historiæ Authorum.

316

Casimirus Rex Poloniæ aulicum suum Ioannem Konarski ad ludum aleæ invitabat, quem Casimirus post longum ludum ultimo jactu aleæ superaverat. Hic ex inpatientia perditæ fortunæ Regi colaphum impegit, comprehensus sententiam capitis accepit: sed Casimirus eum absolvit culpa, inquiens impatientiæ jacturæ ab-reptum esse se verò dignitatis suæ justam

Florus Pol. pœnam lugisse. — — — — Clementia Principis

Nichidius Ficulus Senator, octavium qui ob Filij nativitatem in Senatum tradius veniebat, interrogavit ut cunctatus fuisset: cognitaque causa exclamavit Dominum genuisti. Eo sermone conturbatum octavium ac necare infantem volentem inhibuit quod ei infanti tale quid invenire impossi

Dio Cassius. bile fore — — — — — Nativitas infantis magnæ spei

Rex Panacis lon in qua non finitima bella gerebat nec imperium sibi sed Populis suis longeâ quærebat;

Justinus contemnusque victoria imperio accidebat. — — — Rex bellator pro gloria gentis

Philippus Puer demandatus erat effaminonde strenuissimo Thebanorum ducidatque præstantissimo Philosopho, qui ut eum imbueret, moribus Principe

[illegible] — — — Curtius

Idem Philippus cum belli certamine vincere, per imi-
das Athenienses metum gravioris belli licet si omnes
interficere potuerit, omnes tamen sine pretio mise-
rat, quae res magnam egit gratiam et auctorita-
tem conciliat — — — Ide

Victor deviens.

Cassander veritus ne Heracles Alexandri Filius faco-
re Paterni nominis Regnum Macedoniae vocaret
ecce facile Matre Barsinae jubet, corporaque eorum ter-
ra obrui necedes sepultura poderet — — Justinus

Ambitio crudelis

Lisimachus ab Alexandro magno ferocissimo Leoni
obici jussus quod Calistheni venenum propinaverit, ad eius
conspectum concitatus Leo impetum cum fecisset ma-
nu amiculo involutum Lisimachus in os Leonis im-
mersit, arreptaque lingua fera examinavit — Ide

Vir fortis

Antonius Augustus Caesar in eo pretio habuit Ci-
cerone ut illum Patrem suum appellare solitus fuerit. Suetonius

Aestimatio sapientum

Pompeius ne hac quidem tot naufragiorum occasiones
usque tantum Neptuni satis operabat et solatie quo-
rum etiam filium appellari se sustinuit, imo fertur

cum

cum his successibus inflatum communitasset. Paliciadmen-
tumquoque ceruleumque scorpsisse ppuniceo adoptato à
Ide Neptuno scilicet. — — — Princeps superbus

Cum Brucij arcem Crotonis cinxissent, et expugnare
de impares se advertissent Hannonis auxilium
implorarunt qui crotoniatis dedictione suadens
pposuit, ut Brucios in urbem susciperent ex de-
serta per bella hoc poculo impleri paterent.
Verum illi recusant morituros se potius affirmando
quam immisci Brutijs in alienos ritus, mores legesque
Livius mox etiam linguam verterent. — — Fugienda cum malis coa-
bitatio

Hieronimus Rex Siciliae mortuus, funus accedit Regium
quidcives amore et charitate in Principum ducti suis im-
Ide pensis celebravit negligentibus Pompam successoribus in Regnum. Ingratitudo

De Hieronimo successore in Regnum Siciliae post fata
Hieronis dicit Livius quod in grandia vitia deplexerit quasi
suis vitijs desiderabile efficere vellet avum suum
Ide statim conspectu omnia quam disparia essent ostendit. Successor vitiosus

Adrianus Caesar in Senatu dixit ita se Re-
publicam gesturum ut sciret populi rem essentiam propriam.
Themistocles ab Atheniensibus pulsus recepit se
ad Xerxem Persarum Regem quem prius debellaverat

[illegible] Rexi [illegible] solicitas ad inferendum
bellum Patriae ingratae at ille mortem sibi conscire maluit
et toto Tauri sanguine quam arma contra Rempublicam suam sumere.
Cum attica Regio fame premeretur consulta de fine mali oracu-
la: Rex finem mali non prius futurum, quam immolares Diis Puella. Ubi
Naulum intellexit Orphei filius salute Regi publice per motus
Filias suas immollandas dedit. Ides

Bion olim cum sceleratis navigans incidit in praedo-
nes illis dicentibus aptum est de nobis si agnoscamur. Ille
vero dixit et de me si agnoscamur — — — Laertius

Socrates ad mortem damnatus, Apollodoro consploran-
ti et dicenti innocens morieris. Rex quid? num me
nocentem mori malles, ea mors subeunda est, in qua
innocentia crimen est. — — — Xenophon

Alphonsus quaesitus a suis cur sine satellitibus saepe nu-
mero accederit Rex se innocentia comitatum incedere. Ides

S. Chrisostomus dicit sicut in conspectu hominum gratiosa facta
est facies pulchra si in oculis Dei speciosa est conscientia munda.

Xistus Pitagoricus dixit Templum S. est Deo mens pij et alta-
re est optimum ei cor mundum et sine peccato.

Darius Rex persarum cum Filia eius nuptias non optinuisset Bel-
lum intulit et armatis 70 millibus hominum scipiam ingressus
perditis 90 millibus pugnavit infeliciter. — — — Justinus

Nuptio contemptae occasio belli

Codrus Rex Atheniensium qui ex responso Dei illam
partem triumphaturam quae Regem perderet in Turba
sarmenta collo gerens castra hostium ingredit. Ibi in tur-
ba obsistentium, a mille quem falce astu vulneraverat,

inter

interfuisse cognito Regis amore,
liu discederent. Atq; ita Athenienses virtute Duis praha-
te Patrid morti se offerentis bello liberarq. Post Codru
Ider nemo Athenis regnavit. Hoc memorid nominis eig tribuide Amor Principis
Stilboem per incendium urbe liberasset, fortuna amisisset erga Patriam
interrogatq à Demetrio an quid perdidisset. Ro omnia bona
mea mecum sunt: nihil perdidi justitia, virtq, sperantia, pru-
Seneca dentia hoc ipsum bonum meum e qd eripi nō potest. — Virtq
Scribit Livius qd anno 136 ab urbe condita Romana
Prēneste matris hasta sua se moveret sponte: et qd bos
in Sicilia locuta fuerit et qd infans in utero Matris in Mar-
rucinis Ideo triumphe clausasset. — Miranda
In obsidione Lupellensi talis fames fuit, ut fuerit fetiu inventus
qui famem crudis mortui trahis carnibq satiaret, salita esse distracto
Petron quorunda Militum membra similiaq voracitatis portenta occul-
te memorantur.
Diogenes cuidam monenti ubi iam senex quiesceret à James gravis
laboribus. Quidem si in stadio curreremus utrum oporteret
Loetius metdiatn vicinā cursum iam mittere an suevis intendere. Constantia
Agis cum in carcere cogaret ab efforonum plurimum eorū
qud gesserit. Rsi nulla talis pdritentia Agilij cuius pruden-
Plutarchus tia Rodestoq; sumeti tametsi non ignoret se mortem pre-
mij in loco relaturus. — Ider
Ludovicq Bavarq Ludovicus seniore Babarid duce Ste-
phani ducis filiu dum Captivum haberet, Alberto Mathio Ro-
manu Eburgensis multa a Rillo petijt, qud ei illeroq asset
tradere eum in manq, duriet inimicissimi sibi pernicioso mi
nabat. Tum Ludovicq inquit qud poterit ex melibero im-
perdere eodem modo ex casto pectore si quid amplius de apporigmed
animum mihi non tibi obnoxium videbis. — Soles
Stante Romanorum bello cum Annibale Graphq Consuli-
pisq ductor eresuiq, servos milites damnatarum se liberare
Livius pollicit quiquiq caput hostis retulisset ex aie. Livius Rabitas vi
Cum Graphq pugnam dedisset ad Beneventum Annibali servi mi- cere arquir
lites ex urbe fraudi esset hostes, capitalius quiq, ad libertatem ca-
pessendam servabat. Deinde ex die ancepsq victoria penderet
denuntiavit libertate. Sed datum, nisi eodē, fusi fugatiq ho-
stibus; qua vox ita animos accendit ut amore libertatis

Alphonsus interrogatus quibus filiarijs maximè delectaret? Ll libris, à quibus sine metu, sine gratia quid nec speraret, nec timeret audiret. Honorius
Marius Maximus meliorem esse Rempublicam et opediriorem referebat in qua Princeps malus esset, quàm in qua amici Principis gravi existerent. Mutabat enim facilius fore ut unus malus à pluribus bonis emendetur, quàm plures mali ab uno bono. Cuspinianus
Idem
Emendetur quàm plures mali
Antonius pius nihil solitus agere in bellicis negotijs aut in civilibus de quo prius secretò gravibus viris diserè quæsiuisset, uteretur totius consilium sequi, quàm ut tot tales à se amicos mea uni voluntate. Iulius
Idem
Livius Brutus Romanus cum Domum haberet obstructam multitudinem oculis vicinorum nimis patente fabro cuidam Murario promittenti stabulentorum mercedem se cui commodo occurrere? Si nolo potius dabo sito tam domum meam conspicuam effeceris? Theatrum Politicum
Vita bona civibus et patere debet
Civem, quem ad modum vitam instituo cernere student.
Quidam Philosophus videns plorantem Imperatorem ob infausta quædam nuntia cum à senatu increpitum et à magistratu dixit: finite eum plorare, quia dignus Imperatoris non impedit eum esse hominem. Idem
Imperator plorans
S. Bernardus ad Eugenium Summum Pontificem scripsit hæc: audi canticum, minus suave ad salutare, monstruosa res gradus summus et autoritus infimi: sedes aurea vita lutea lingua verbosa, mansuetio sera, nemo nubis frustra nullo vultus gravis autoritas ingens nutans stabilitas capitis cautum cor vanum
Principis admonitio
Idem
Scolopitus per fationem obtinatum domo pulsi ingentem juventutem secum traxere et in Cappadocia Comana juxta amnem Termodontas sedere subjectorq; Themiscires campos occupavere, ibi per multos annos spoliare finitimos assueti, spiratione populorum per insidias trucidavere, horum ut ores cum videret exilio suo additas orbitatem arma sumpsere finesq; suos submoventes
Mulieres Belli cosd
Justinus
Cinegirus Atheniensis miles, post prælij ingruentis ardorem cum fugientes hostes ad naves egisset onustam navem dextra manu tenuit: nec prius dimisit, quàm manu amitteret. Cumque amputata dextra navem sinistra apprehendit, quæ et ipsa cum amisisset ad postremum morsu navem detinuit. Tantam in eo virtutem fuisse non tot codibus.
Miles fortis
Idem
Amphitrion post hunc Rex unus. Minerva urbem salvavit, et nomen civitati Athenas dedit
Justinus
Iulius Capitolinus
Codrus

Codrus Demophoon qui auxilium Grecis, aduersus Trojanos tulit, Regnum possedit Athenarum erant inter Athenienses et Dorienses simultatum veteres offen- sæ: quas vindicaturi bello Dorienses de eventu belli oracula consuluerunt. responsum superiorij fore ni Regem Athenienſem occidiſſent. cum iter rum eſſet in prelium Militibus ante omnia cu- stodiæ Regis præcipiũ. Athenienſibus eo tempore Rex Codrus erat qui et responsi dei et Oraculi hosti um cognitij permutato Regis habitu, paſtoreus sar- menta collo gerens, castra hosticum ingreſſus. Illius turba obiectantibus à milite quem fallere nu vulne raverat interficijs cognito Regis corpore, Dorienſes ſine prelio diſceſſerunt. — Rex amans Regni

Justinus

Aurelius Cæsar filio templorum reverentiam quam nec ver ba commendavit cogito filij Diis ſervire templa honorare ſa cerdotes venerari reſpexe Principi non arbitrarias domi mę neceſſarias. Tandiu quippe Romanorum eruavit gloria quidiu Deorum cultores et templij ſolliciti fuerunt. — Pietas

Herodianus Principio

Laertius

Diogenes ad Infamo cum aret eiũ Patres ſordidi eſſent appositiab jecit illos è fano inquiens: in templa nil opportere ingredi. — De

Diogenes interrogatus quodnam eſſet terra peſſimum? in mor- tibus ursi et Leones in Civitatibus autem Publicani et ſycophantæ. — Avaritia

Veſpasianus Cæsar inſtituerat vectigal dandum ex latrinis: monitus à filio diſſimulavit donec una penſio ſoluta eſſet, et eum pecuniam accepiſſet ad Nares filij admolli quæ rentur grave olere. negante illo dixit, atqui hæc è latri- nis eſt. — De

Suetonius

Divus Augustus dicebat avarum ſimilem eſſe inferno, inferna autem cuncta mortuos devorasse non tamen ſatij dicit et ſic et ſi omnes Theſauri circumfluterint avarum nunquã ſatiabit. — De

Priscus Helvidius cum eſſet laudati capitale illi crimen erat nec in ipſos autores, in libros eorum ſevitum est: ut et mo- numenta clariſſimorum ingeniorum in comitio aut foro uterent Illoigne vocem Populi Romani, et libertatem ſenatus, et omni- entiam generis humani, abolere arbitrabantur. Expulsis ſa- pientiæ Profeſſoribus atque omni bona arte in exilium actis ne Sapientia odium

Tacitus

Tacitus quid unquam honeſtum accurreret. —

Apud barbaras gentes Mulieres Maritorum cadaveribus

Gigeres Italiæ

ſe præcipites agebant, ut eodem fato uterentur, viderent, Amores jungi dilexiſſe quibus jungi et in ipſa flamma exoptabant.

Hippia vir nobilis et bellica etiam virtute notissimus in me-
dia Græcia dum apud exteros fana quæsivit dies sudorisque fuit. Ide
Pausanias quærenti quam ob causam apud spartanos
fas esset, ullam priscarum novare leges. Nego le-
gibus convenit authoritas in homines non homini bus Plutarch
in leges.
Demosthenes civitatis animas leges esse dicebat:
ut enim corpus anima carens cadit sic civitas nullis
administrata legibus evertit.
Bias eam Rempublicam salvam esse dicebat in qua
leges perinde ac Tyrannum omnes metuerent. Stobeus
Peraulitus dicebat Cives non minus pugnare oportere
re plegibus, quo pro mœnibus: quibus legibus nullo pa-
cto possit esse civitas incolumis. Ubi quæ neglegit esse Laertiq
Julius Gradivus Senatorij ordinis studio sapientiaq; no-
tus his virtutibus iram Caii Cæsaris meruit Tacitq
Virtutis dos
Quinctij maximus publij Scipio et alij Clari dicebantur
Exempla malo- majorum imagines intuemur, vehementissimè animi
rum nostri ad virtutem accenditur. Salustiq
Pater severq
Manlius torquatus bello gallico filium suum quod is contra im-
perium in hostem pugnasset necari jussit. Gel
Verecundia in ser-
mone
Socrates hortabatur Pueros ut hæc in animo haberent, prudenti-
am, in lingua silentium, in vultu verecundiam. Laertiq
Diogenes videns adolescentem ob inhonesta dicta erubescentem
Ide dixit: confide fili: hic color virtutis est. Ide
Ide
Adolescens quidam cum sua forma Mulierum oculos sollici-
taret amore verecundiæ suum os deformavit
Ide
Julius Cæsar tanta fuit verecundia ut valentium conjuratorum ani-
mos eo tempore quo spiritus a mortali pectore se ternebat togam
utraq; parte demisit ut inferiores partes corporis honeste tegeret.
De Vespasiano scribit Tacitus in laudem ejus hæc: ipsis etiam vir-
Laus Principis tutibus spatium exemplorum exstitisse. Tacitus
Virtus dat titulos
Vespasiano inde nomen Divi accepit a Romanis, qui gravis in-
tentat, severus et ubique misericors exstitit. Ide
Talis mos erat apud Romanos, ut qui in imperium descendebat
ut immortalis esset sui reliqueret memoriam hæc virtutes re
Principes quales Qui reipublicæ rempsit sit integer vitæ, scelerum purus egens in
esse debent bellis felix, eruditus scientijs et subditis suis amabilis. Stobeus
Educatio pueri Erat mos antiquorum Paganorum qui Deum nomine Cauti
voti donisq; venerabantur ut liberos ipsis ingeniosos daret et cautos. Ide
Erat etiam hæc apud Athenienses ut pueri studijs imbuti
Scientia a Deo petenda Philosophiæ, priusquam in templo sub Deæ mentis ministrarent. Ide

In consule hoc multa bona dotes animi et corporis erant, quas
omnes avaritia prediebat patiens laborum, acri ingenio satis p
videns, firmissimus contra pericula et invidias.
Deesset illi hostes, hostem habuit Patria, ne deesset unquam quo vinceret.
Iusta justo negare nisi injuste non potest.
Primo Seculi nascentis autumno, fecunditatem suam commen-
davit hoc fructu: sanctissimam animam non alio potuit quam
sanctiori unquam concipere. Fuit ille planè Publicus mundo cui
tantam faceret indulgentiam Deus.
Quid superest nisi ut te superesse velim imperio Ludovici addantur
et tuli superi anni quos Patriæ reddisti: dent Ludovico sempiter-
num imperium, reddant sempiterno imperio Ludovicum: vivat no-
bis, vivat posteris, vivat omnibus qui duxerat vitam, quam Rebelles
abstulerant aut si vobis debes hæc aliquis tantæ virtutis, det pro-
ptimus sobolem se optimo meliorem, ne quis unquam succedat in
Regnum, qui non ejus virtuti succedat.
Sotes placet dii quibus recitabis nomen illud cum filiis et palmis
natum: nomen venerandum, semper antiquum, semper novum.
Nullus sit finis Ludovicorum.
Jam quid à nobis exigis, invictissime Princeps quibus tot rerum debe-
ri intelligis, quod exclamare gratias veteres, laudatores mun-
sus cepit: laudem dicendo dant gratiæ et omnes fecit quibus de
omnibus prædicare debeant effecisti tandem, ne quis ea prædicare pos-
set ea non minori virtute tua nostra pronia superasti quam dedit
stata rebellium.
Quid plura interea, cui laudes à circumfusis militibus conferrem tu
Berearius, tu Cisalpinus, tu Transalpinus tu etiam Iberus tu Britan-
nicus, tu Galli alighiorisque Patre felicior, tu Henrico magno major Ludovi-
cus festis vocibus digereris.
Alii denique Ludovico ponerent obeliscos, ut Hospiti: alii columnas
rigerent ut Trajano: tabulas illi figerent ut Alexandro: aras illi ste-
terent ut Constantino: pyramides quidam excitarent ut Minoi: quidam
curruum ungerent, ut Cæsari: plurimi statuas erigerent, ut victori ingi-
gantum.
Parata prædo pergentes omnes fama virtutis sub volitabit, nam liber
omnibus militibus, dicta facinora eglisti, tamen gloria hæc cum viris for-
titudo qualis est? Labe quisquis fortunæ et ingenio qui tantum alios uter
crepuerit ut prius defessi sint homines laudando facta tua, quàm tu
laude digna facendo.
Ceteri quippe liberi nascendo sortiuntur humilem plerumque fortunam
et certe mediocrem in hunc terrarum orbem quasi colleti nevalu
relinquas: tenui sublare vitam, parentibus debita laborem à quibus
denique non tam opum quam miseriarum relinquans hæredes: Regum
autem filii ipso ortu splendidissimi, statim consecrantur imperio. Utpost
modum fata hominum trahent, inter quos sedent ut patres, eminent
ut soles, colunt ut numina.
atque illud habet, præterea Princeps Gallia singulare quod cubi Delphi
natum suscipit, simul Ecclesiæ destinat primogenitum filium? Po-
tentissimus fidei defensorem, si mihi nomen Evangelio columen
orbi terrarum universo Christianis simile illi Regibus Galliæ, quos nescio
plus gentes vere Catholica venerari soleant, quàto acrius Religionis
hostes, ubique pertimescant.

Salustij
Thucydides
Ide
Ider
Petron
Ide
Ide
Ide
Ide
Salustius
Ide
Petron
Ide

avaritia virtutes
Laus Bellatorij
Virtutes.
Laus Principis
circumstantia anni
laudandi
Cohs Regi
Cohs Principis
Laus Principis
Laus victoriæ Principis
Ides ut supra
Laus Bellatorij
Laus Principis
Laus Infantis
Principis
Laus infantis
Principis Catholici

Kodak Color Control Patches
Blue Cyan Green Yellow Red Magenta White 3/Color Black
inches cm
© Kodak, 2007 TM: Kodak

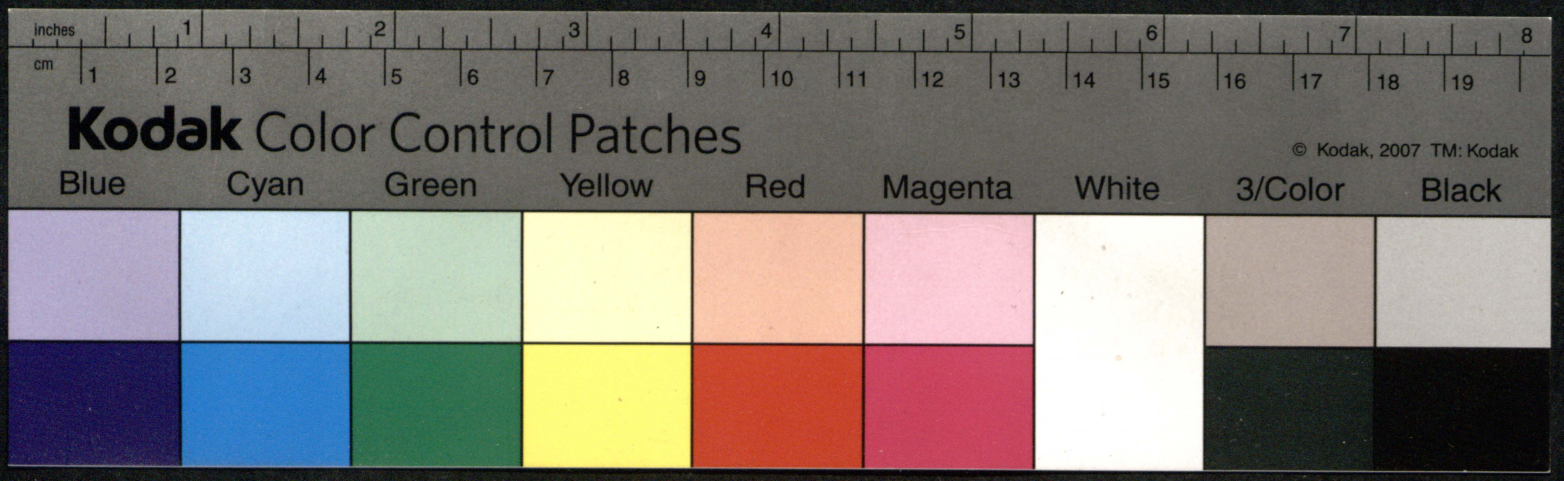
inches
cm
Kodak Color Control Patches
© Kodak, 2007 TM: Kodak
Blue
Cyan
Green
Yellow
Red
Magenta
White
3/Color
Black

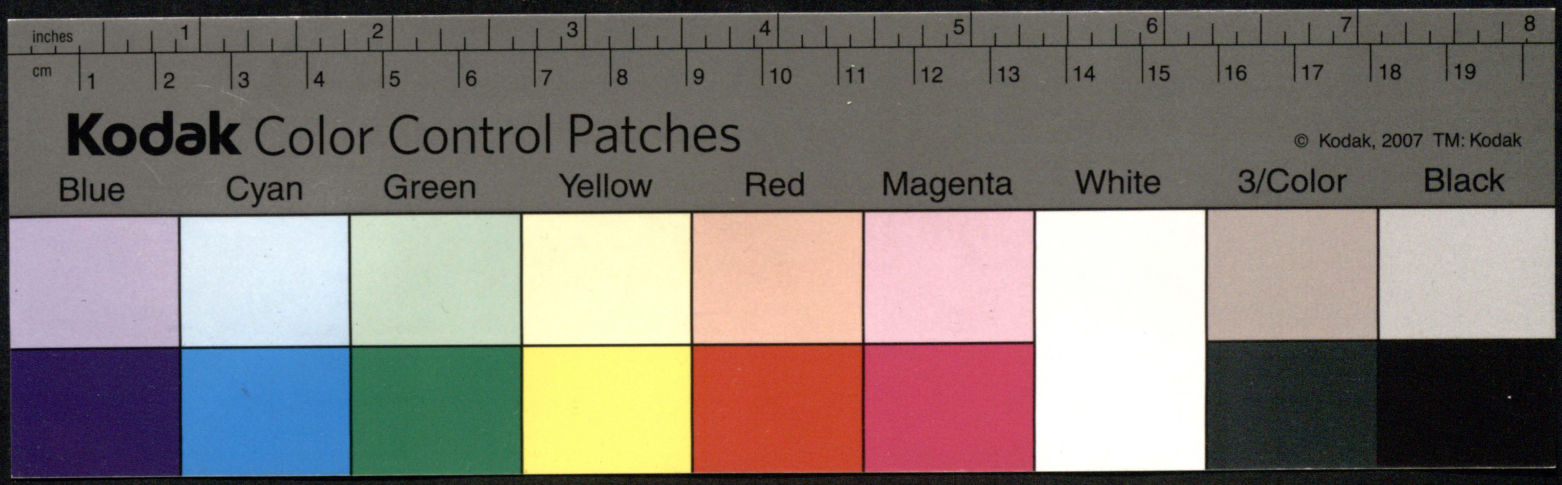
inches
cm
Kodak Color Control Patches
© Kodak, 2007 TM: Kodak
Blue
Cyan
Green
Yellow
Red
Magenta
White
3/Color
Black

331

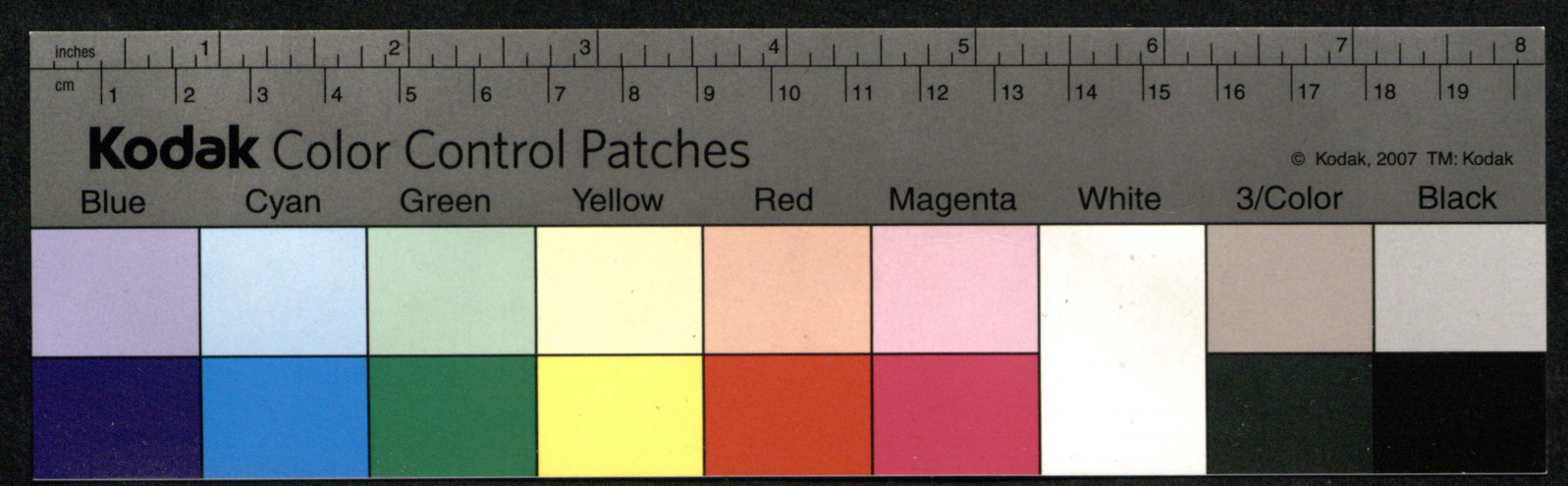
inches
cm
Kodak Color Control Patches
© Kodak, 2007 TM: Kodak
Blue
Cyan
Green
Yellow
Red
Magenta
White
3/Color
Black

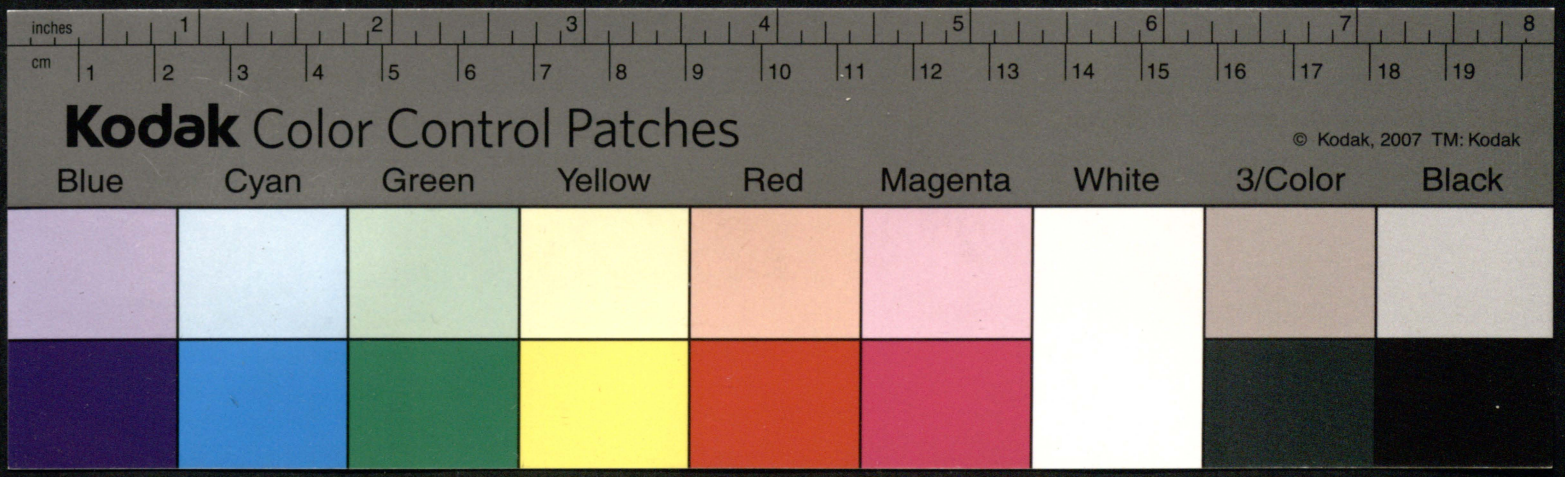
inches
cm
Kodak Color Control Patches
© Kodak, 2007 TM: Kodak
Blue
Cyan
Green
Yellow
Red
Magenta
White
3/Color
Black

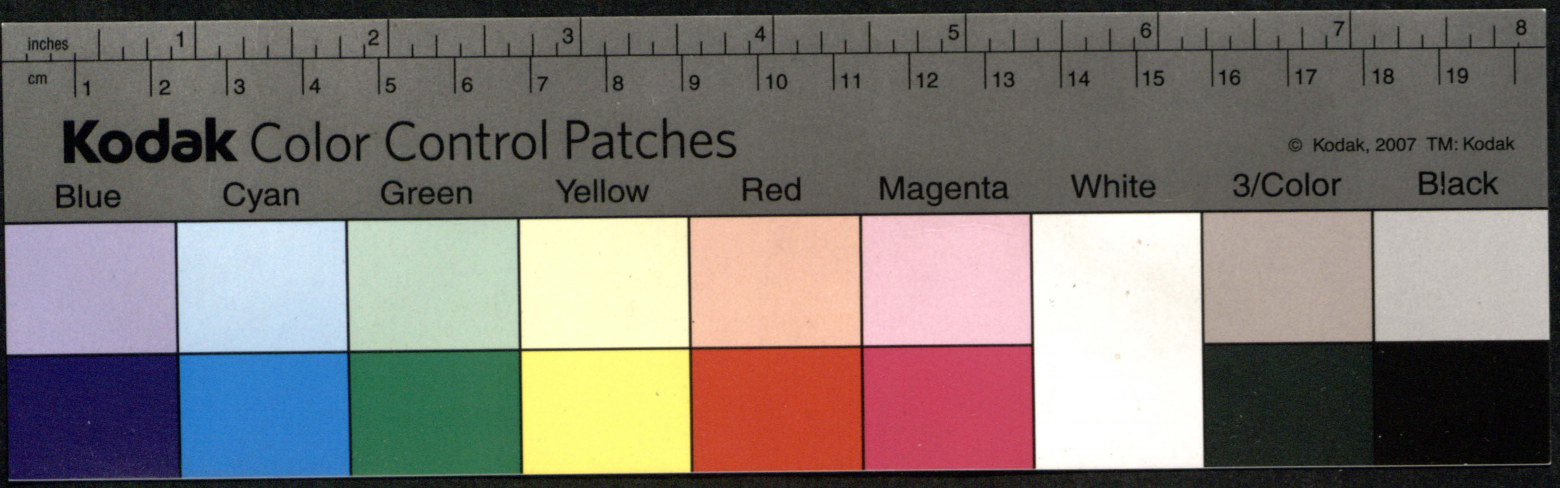
inches
cm
Kodak Color Control Patches
© Kodak, 2007 TM: Kodak
Blue
Cyan
Green
Yellow
Red
Magenta
White
3/Color
Black

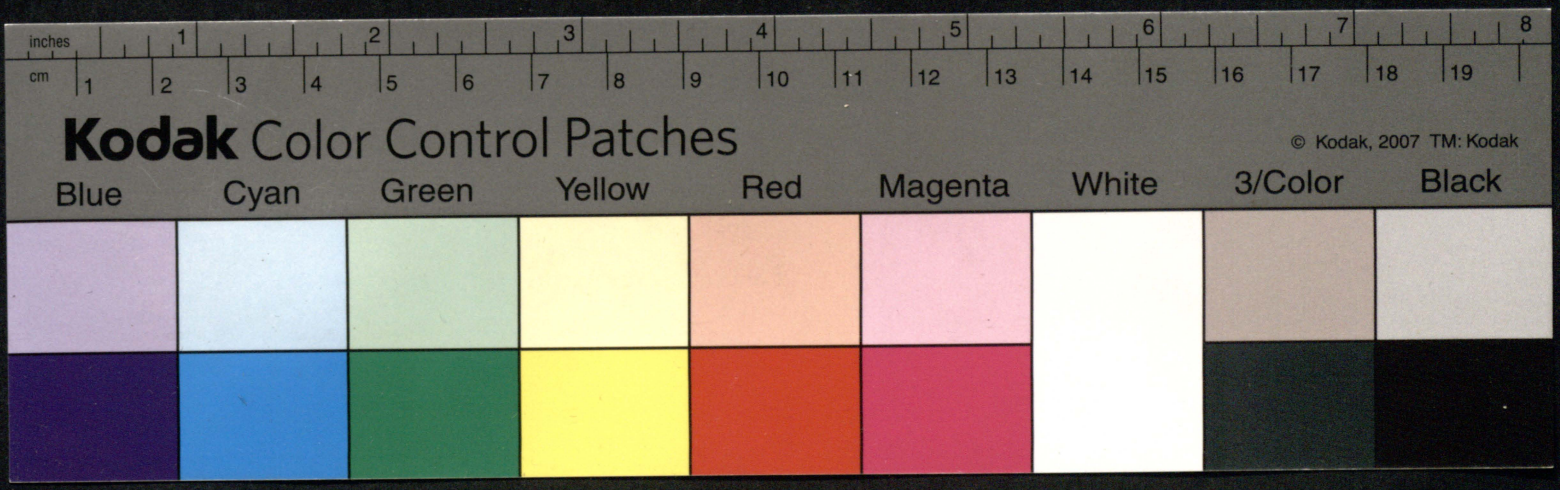
inches
cm
Kodak Color Control Patches
© Kodak, 2007 TM: Kodak
Blue
Cyan
Green
Yellow
Red
Magenta
White
3/Color
Black

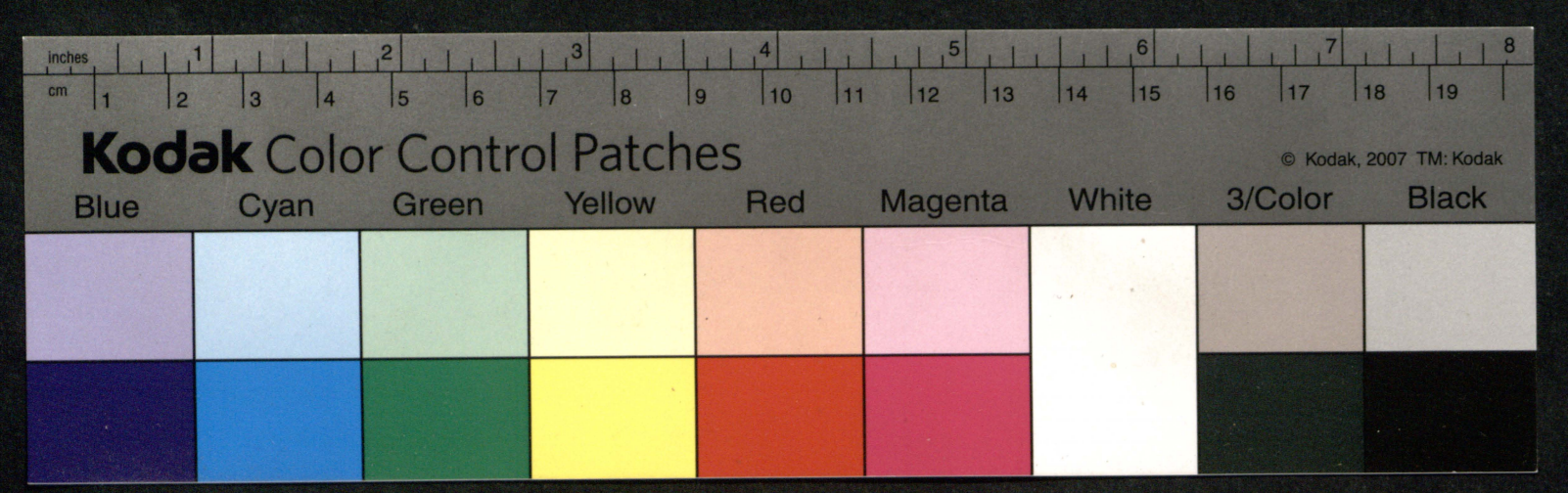
inches
cm
Kodak Color Control Patches
© Kodak, 2007 TM: Kodak
Blue
Cyan
Green
Yellow
Red
Magenta
White
3/Color
Black

A. D. Jl. D. G. [illegible]

Symbola.

Innocentiam quidam expressurus mustellam pinxit
lutum fugientem cum L: Dat pretium candor
Alius lineam nulla obliquitate deformem cum L: Sibi innocentia recti
Alius gemmam non mutante colore cum L: A candore decor
Alius lilium quod Rex flori dicitur cum L: meruit candore coronam
Constantiam quidem expressurus sydera pinxit
eadem semper claritate fulgentia cum Lem-
mate: Nec mutor nec maculor.
Alius flumen eundem cursum semper tenens cum Lem-
mate: Nunquam retrorsum.
Alius scopulum frustra fluctibus pulsatum cum L: nil me fatali adhere.
Alius columnam ignotam umbram circum circa jacien-
tem cum Lemmate: tantum volvitur umbra.
Quidam consilium utile expressurus cœlum pinxit quod movetur ab
Angelo cum Lemmate Mens agitat molem
Alius ventum auram noxiam propellentem foventem bonam cum L: fugat et fovet

Casimiri Bartoleski

Monstrantem homini cum L: Te praeeunte salus

Aliq clavum navi adjunctum cum L: Parvo magna regunt

Dominicq Tambertq fidum ad labirynthi ostium suspensum pinxit cum Lemmate explicat terrores

Aliq aquilam praedam unguibq sustinentem quam antequam sursum efferat probat unguibq cum Lemmate: Vibrat et evolat

Quidam reverentiam Templi expressurq jussit pingi lupum cytharisis cedris alijsq pretiosioribq arboribq septum cum Lemmate Nullo violandq ab aevo.

Alius lavrum fulminis ictum non sentientem cum L: omni procul ab ictu

Alius solem syderibus stipatum cum L: lucem reverentia pensat

Alius sylvam suo odore metum incutientem cum L: Dat decor ipse metum.

Quidam avarum expressurus jussit siniam pingi castaneas nuces repositas in prunis alieno pede extrahentem cum Lemmate. Aliena victi to clade

Alius silurum pinxit ore suo minores pisces glutientem cum Lemmate: omnibq infestus.

Alius perdicem aliena ova surripientem illisq incubantem cum Lemmate: Directa fovet

Joannes ferrus pinxit Leonem simiam devorantem cum Lemmate: morbus depellit esca

Alius poram cesum post mortem utilem cum L: tantum funere prodest

Quidam leges laudaturq equum pinxit effrenum cum Lemmate: Tutior in frenis

Alius Mirtum paxillis alligatam florentem cum Lemmate: dant vincula formam

Aliq regulam quam si bene manu tenueris lineam formabis rectam cum L: non ibit in devia

Aliq frenum quod manus tenet cum L: Stat virtus utroq

Quidam laudaturq verecundiam crepusculum diei pinxit quod ordinarie rubet. cum L: absq rubore nunquam

Aliq rosam tam in aestu quam in pluvia rubicundam cum L: vis nulla nocebit

Aliq mustellam lutum fugientem cum L: inlaminatis fulget honoribus

Aliq purpuram cum Lemmate: Dat pretium rubor.

Canizius de B. V. M. scripsit hæc:
Sybillæ afflatæ Spiritu S: varijs cecinerunt
libris nasciturum Xtum, quorum hæc sunt verba:
diversæ nationis.

325

1ma Persica

Virgine Matre satus puella, residebit asello.
Jucundus Princeps unus qui ferre salutem
Rite queat lapsis
Ille Deus casta nascitur Virgine magnus.

2da Lyrica

Ecce dies veniet, quo æternus tempora Princeps
Irradians repleta viris, sua crimina tollet
Æquus erit natis gremio Rex membra reclinans
Reginæ mundi Sanctus per sæcula vivus.

3tia Delphica

Cuius portentant cor gaudia magna Prophetæ
Eximit, qui virgineo conceptus ab alvo.
Prodibit sine contactu magis omnia vincens
Hic naturæ opera, et faciet qui cuncta gubernat.

4ta Samia

Hunc poterunt clarum, vivorum tangere Regem
Humano quem Virgo sinu, inviolata fovebat
Annuit his Cælum, et rutilantia Sydera monstrant.

5ta Cumana celeberrima

Jam mea certa manent, et certa novissima verba
Ultima venturi fuerant oracula Regis
Qui toti veniens mundo cum pace placebit
Ut voluit nostra vestitus carne decenter
In cunctis similis castam per Matre Puellam.
Deliget hæc alijs fama præcesserit omnes.

6ta Helespontica

Dum meditor quondam Vermi decorare Puellam
Eximio castam quod se servavit honore
Munere digna suo et Divino Numine visa
Quæ sobolem multo pareret splendore micantem
Progenies summi, speciosa et vera tonantis
Pacifica Mundum, cui sunt cælestia sceptra.

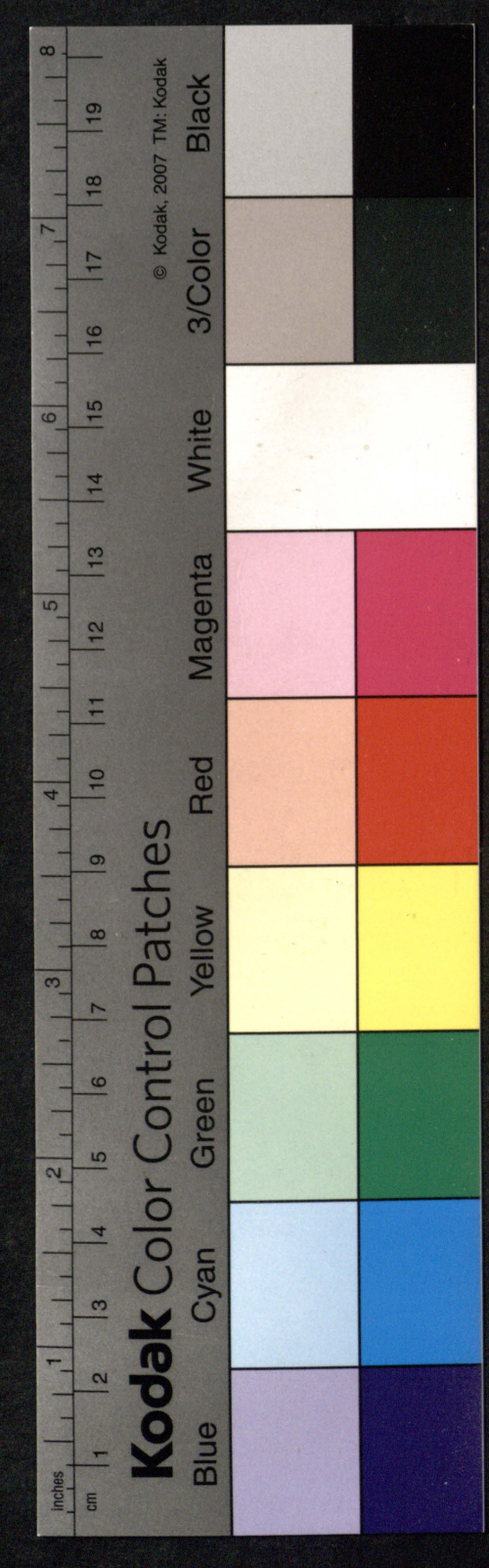

1ma

Phrygia

Virginis incorpus voluit dimittere cælo
Ipse Deus prolem cum nuntiet Angelus almæ
Matriquæ miseros contracta sorde lavaret.

8va

Tiburtina

Verax ipse Deus dedit hæc mihi nomina pandi
Carmine quod sanctam potui monstrare Puellam
Concipiet quæ Nazareis in finibus illud,
Quem sub carne Deum Bethleemitica rura videbunt
O hominum felix cælo dignissima Mater
Quæ tantam sacro Pactabit ab ubere prolem

9na

EDITHREA

Cerno Dei Matrem, qui se demisit ab alto
Ultima felices referunt dum tempora soles
Hæbrea quem virgo feret, de stirpe decora
In terris maldum teneris passurus ab annis
Magnus erit tamen hic Divino carmine vates
Virgine Matre satus prudenti tempore verax.

10ma

Cymmeria

In teneris annis faciei insignis amore
Militiæ æternæ Regem sacra virgo cibabit
Lacte suo, per quem gaudebunt pectore toto
Omnia, et Eöo lucebit sydus ab orbe
Mirificum: sua dona Magicum laude ferentes
Objicient mirramque auramque et thura sabæa.

Isti versus à præfatis Sybillis, aliquod antecentena annorum Natvtis Xti sunt dicti porro Sybillæ in donum suæ castitatis sunt à Deo præmiatæ spiritu prophetiæ.

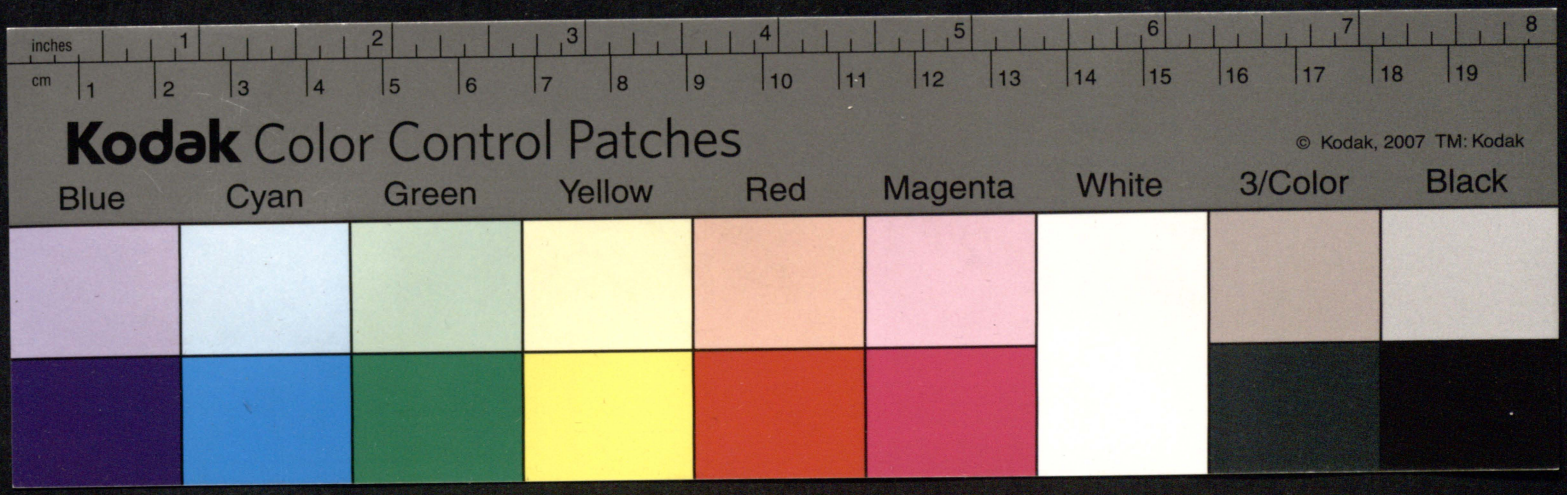
inches
cm
Kodak Color Control Patches
© Kodak, 2007 TM: Kodak
Blue
Cyan
Green
Yellow
Red
Magenta
White
3/Color
Black

926

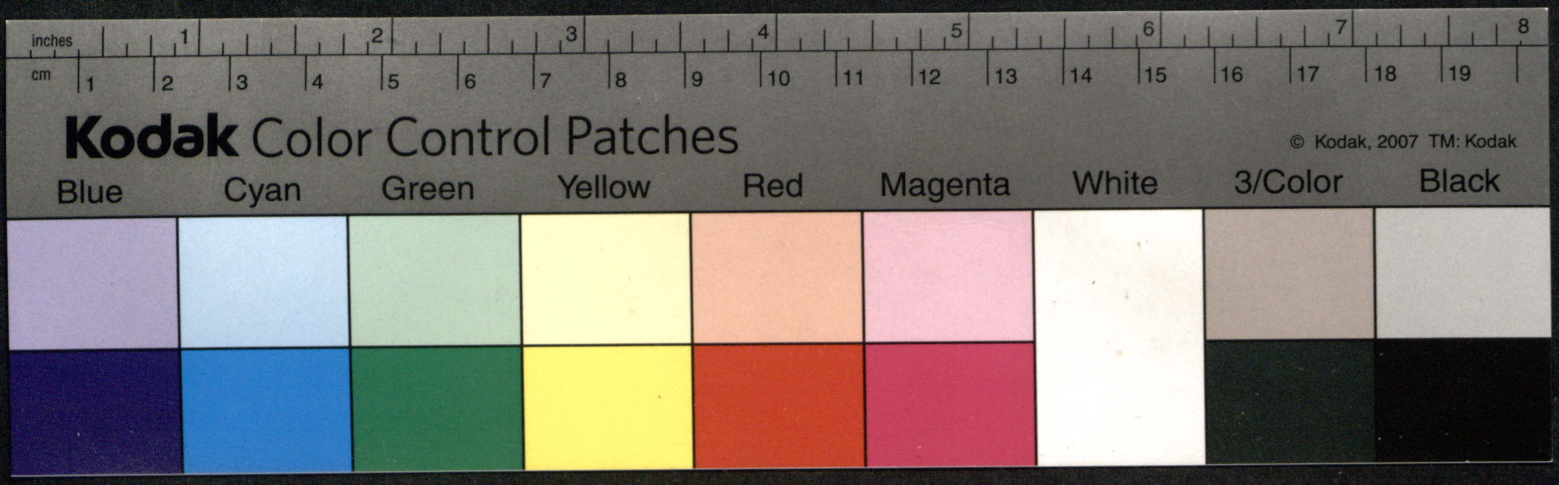
inches
cm
Kodak Color Control Patches
© Kodak, 2007 TM: Kodak
Blue
Cyan
Green
Yellow
Red
Magenta
White
3/Color
Black

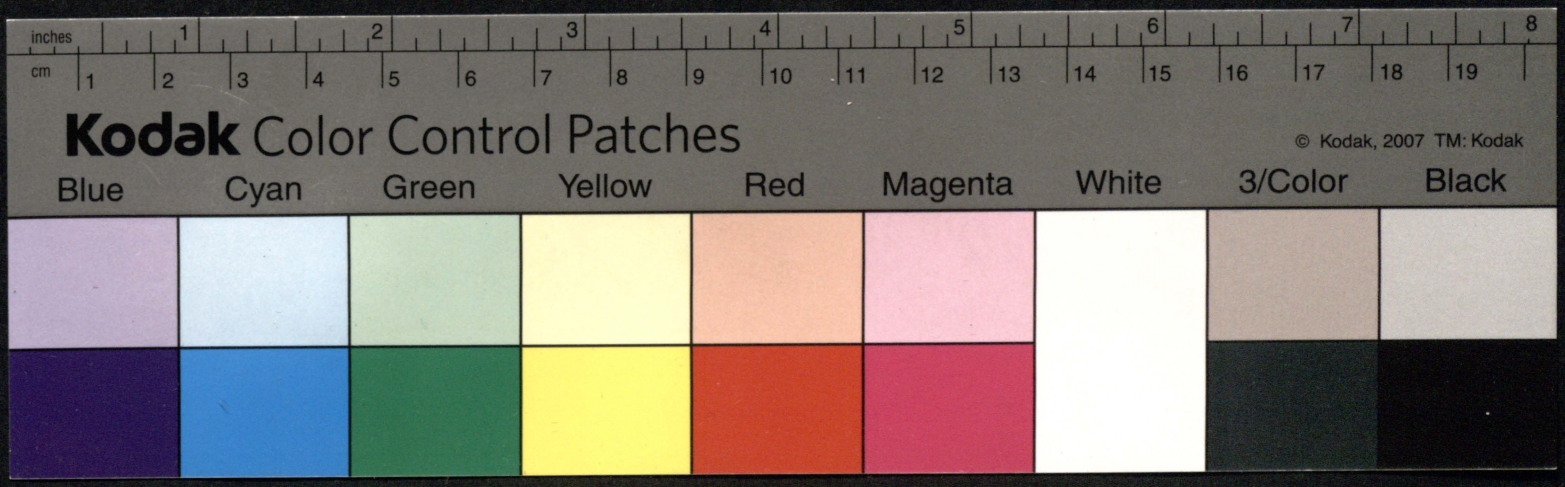
inches
cm
Kodak Color Control Patches
© Kodak, 2007 TM: Kodak
Blue
Cyan
Green
Yellow
Red
Magenta
White
3/Color
Black

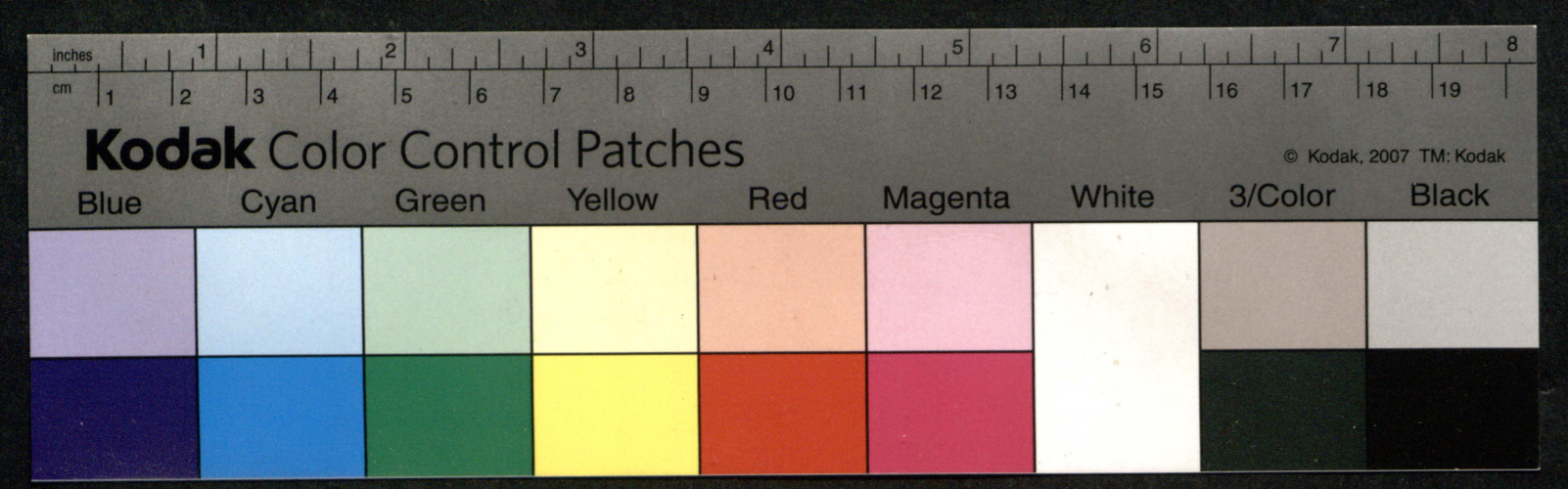
inches
cm
Kodak Color Control Patches
© Kodak, 2007 TM: Kodak
Blue
Cyan
Green
Yellow
Red
Magenta
White
3/Color
Black

A D: M: D: G: I: C: V: M: Honore. 328 ~~729~~

Modi cultiores loquendi.

Amor non moris.

1 Amoris vinculum non rumpunt Parcæ. 2 Pulchrius in umbra fatorum radiat amicus candor. 3 Immortale et amoris privilegium, in ipsis vivit cineribus. 4 Nequit exstingui mortali cinere amoris incendium. 5 Percussum semel amoris fœdus, mortis plaga non conficit. 6. Innovat occasum semel exstinctus amor.

Amici magnum pretium.

1 Animorum unio gemmis præstantior 2 Amicus bonus fortunæ compendium. 3 Magnus Numinum thesaurus addictorum benevolentia. 4 Plus valent amantes quam adamantes. 5 Nihil pretiosius thesauro amicitiæ.

Aularum fallax amor

1 Auræ innitit, qui aulæ amoribus fidit. 2 Fictum aularum amor, sæpenumero induit colorem 3 Mendax vultus faventis aulæ. 4. Nunquam sine incendio splendida aularum oriuntur lumina 5 Brevissima aularum malatia, ex ipso sereno fulmen elicit.

A teneris natura apparet.

1 Prima fascia innodatum latentis naturæ evolvit arcanum. 2 Statim in purpura nascitur, quæ floribus implorabit rosa. 3 Diem Phosphorus serenam invehit, cujus augurium ipse pronunciat. 4 Primus unguis rodit aquilam. 5 Jam in fascia rugat supercilia contra Romam Annibal. 6 Et molli ætate monstrat Pusio, quantam olim duritiem alpium perfringet Veterannus.

Aliorum vitia accuratius videmus.

1 Melius aliena videt malitia 2 Balbamus in nobis vitia severi aliorum Judices. 3 In nostris factis sumus noctuæ, in aliorum moribus plus quam Lyceas.

Ardua probant virtutem

1 Per molle non incedit virtus iter læta asperrimis 2 Magna difficultas

ficultas magnæ virtutis documentum 3 Lateret virtus solida si eam Cælo non monstrarent pericula. 4. Fructus nascitur ex floribus, virtus ex arduo.

Avaritia non saturas

1 Exhausto bonorum Oceàno, adhuc sitit avaritia 2 Famellica libido opum, nunqm saturas. 3 Semper in stadio currit avaritia, metam sibi non destinat 4. Non habent centrum avaritiæ vota, ut quiescant.

A teneris Generosus fuit

1 Irrocynia ætatis suæ posuit in victorias. 2 Pro cunis gestatus in clypèo simul vincere cœpit, et vivere. 3 Pro crepundijs infantiæ clavas cùm Stilicone tractavit Puer. 4. Dedit documentum in aurora vitæ, quod olim esset Patriæ illustraturus triumphos occasu hostium. 5. Necdum tremulos formavit gressus, et jam calcavit laurèas.

Antecessorum factis glorias

1 Illustres majorum Ceras, ad suæ gloriæ derivavit lumina. 2 Alienæ famæ volat calamus. 3 Quæ Patruus et Pater gessit scipio suis factis numerat. 4 Ad lucem tenebrosi nominis extinctos avorum resuscitat cineres. 5 Lingua Patrem portat, non in animo plenus verbis, vacuus documentis

Audis toto Orbe nomen tuum

1 Utrumq solem gloriæ tuæ illustrasti fulgoribus. 2 Nulla est tam remota, et innoxia terrarum Regio, ad qm famæ tuæ non pertingat celeritas. 3 Uterq nomen tuum vehit Oceàng. 4. Nihil in sinu et compendio gloriæ agis vastissima, virtus tua totius Orbis thèatrum ingredis. 5 Eam ibi audis, ubi surdaster ad extremum Mundi limitem erat Garammas. 6. Quo hebetatus lunæ non attingit radius, Phœbus ire vetat. 7. Remota loginquitas, tui nominis evasit amplitudo. 8 Vocalissimus utriq Polo gestorum tuorum sicuq, ad ultimas terrarum metas refringis.

Arma tua timuit

1 Depositis capitibus Martem tuis adoravit 2 Armorum tuorum perculsus luce umbram quæsivit defossus in tumulum. 3 Lumine Mucronis tui in manu Heroum fulgurantis contentus trepidavit. 4. Necdum sensit triumphalem dexteram, et jam

victori

victori porrexit lauream 5 Ipso Bellona tua exarmatus interritu, solvit baltheum, ne servitutem vindici obligaret 6 Qui Leo ad certamen venerat, lepus abivit 7 At tua Bellona dextra, flaveatus frigide animosos aspexit calores. 8 Plagam ferri tui adventus, ipsa cogitatione triumphalis percellebat dextra. 9 Coram apparatu armorum tuorum disparuit.

Adulator

1 Blando assentationis veneno dolosus Ulisses eor influit. 2 Suaviter concinnata oratione credulos demulcet aures 3 Eruditam pejorare linguam mendacii fidelitatis dulcorat titulo 4 Ore ad scenam composito nectar dicit absynthia machinas. 5 Dolosa Syren incautas aures canta illaqueat. 6 Fatalia qm virulenta Colchorum herba verbis suis intoxicat.

Adulatio Adulator p. definitiones.

1 Aulara pestis 2 Virus Principum 3 Bonorum lues. 4 Coronatoriam contagium 5 veritatis scopulus. 6 Cortina mendacij. 7 Appellet sceleratum. 8 Pigmentum falsitatis 9 venenum conditum melle.

Adversis constanter resistit.

1 Contra fatorum insultus nitit 2 Adversus fortunæ castra, opponitam metas arenam. 3. Fortias qm ajacis clypeo, adversitatis hebetat tela. 4 Degenu cum dithula luctas sorte. 5 Devolutum in ruinam cervicis sua recta mente sustinet. 6 Tempestuoso fortunæ supercilio frontem serenam opponit 7 Amaritudinem fatorum incorrugato videt et ridet supercilio.

A te salus nostra pendet.

1 Intus pectore omnium respirat vita eadem Populi et Cæsaris salus. 2 Tuo nomine, velut Stilicone suo Roma, ptech, intercepti belli Tauram nectimus. 3 Te stante ruinas elidimus. 4 Tua fortitudine roborati universi 5 Columen in axis et silicibus non integritatis ponimus nostræ, qndo Te basi et obicem adversis ruinas fulcrum experimur 6 Contra tot vulnera nitimur tui pectoris aromati munimento 7 Triumphalis tua dextra subnexos stabilivit animos 8 Ampliori tibi patet campus gloriæ, qm in ponte Quirinates arces pugnant Horatio, unus ille fuit in laudes Tiberis, tibi universam Gradivi æquor, in quo naufragari vitam Patriæ voluisti.

Arma non deponit.

1 Veteranum lacertum loryca atterit 2 Inclusum cassidi caput non vindicat 3 Semper Martis implet cunam 4 Inter stutia belli et otiosas pascit non novit inducias. 5 Inter continuas bellorum mortes vivit. 6 Nunquam soluto respirat balthéo. 7 Adamantina Martis indutus tunicâ, togam obliviscit 8 Nudos vaginæ inferre vetat enses.

Amicus.

1 Bonum optimum 2 Thesaurus sine pretio 3 Cœli premium 4 Magnum Deorum donum. 5 Vitæ delicium 6 Animæ dimidiata portio 7 Magnes animi 8 Hamus amoris 9 Immortalis possessio.

Aulæ.

1 Augusta Regum domicilia 2 Basilica Principum ædes. 3 Palatina magnatum limina 4 Superba aulicorum luxu vestita triclinia. 5 Tyrij rubore velleris ornatæ domus. 6 Regio apparatu fulgentes januæ.

Avarus est.

1 Auri sacra contabescens esurie. 2 Pretiosa in Eridano torques siti 3 Servituti facultatum cor avarum obligat 4 Inexpleta Divitiarum flagrat cupidine.

Ambidexter.

1 Romæ Carthaim amicus 2 Nec Trojæ æmulus, nec gratiæ hostis 3 Utrique vento expandens carbasa 4 Gemino dispartitus corde 5 Et littori et vento verificans. 6 Tam Romæque Tarquinijs stipulatus. 7 Omnium horarum et partium homo 8 Populum et senatum sequitur.

Anni fugiunt.

1 Volvitur ævi fugientis celeritas. 2 Pennis volucribus ferunt anni. 3 Subito evanescit vultus temperans. 4 Sine intervallo festinat horæ 5 effrenicursu præcipitans ætates.

Aureá prius erant sæcula.

1 Aureá sæculorum memoras præstantia. 2 Pretiosa Saturni narramus tempora Nepotes ferrei 3 Nullus chalybs fortunatas asperabat ætates. 4 Ipso auro divites fluxerant horæ 5 Figmenta hodie Poëtarum tagus, Hermus documenta veritatis, erant candidis illis ab originum nostrorum ætatibus. 6 Indo sine fossore et vulcano sponte in ærraria emanabat aurum, nec in vita legionibus ad thesaurum cogebantur Arabia.

Astutus.

1 Pollicito comptus 2 Unico dolosus ingenio 3 Fraude argiva idolus 4 Græca fidelitate 5 Thesei vultum induens. 6 Callidus machinationis Architectus. 7 Mendaci palliatus machinatione.

adversis semper premimur

Adversis semper premimur.

1 Continuo fortunæ rotamur volutabro 2 Perpetuo in orbem fatorum circulamur 3 Nunqm̄ detumescente procella collidimur 4 Continuatim noxa calamitate trahimur 5 Nullo exhilaramur sereno. 6 Nunqm Arescentes portamus lachrymas.

Acta Patrum non stimulant.

1 Decalcar torpentibus Patrum gloria 2 Mortua virtute Parentum animemus scordes spiritus. 3 Exstinctæ avorum favillæ accendant frigidos. 4 Majorum prolucèant tenebrosis filiorum actionibus. 5 Traduxab origine prclara sanguis candidam gloriæ scribat semitam 6 Iam laudis semitam pravius calcabis, Aeneas minores sequamur arcanis.

Arcanum.

1 A sole et oculis velatum intentum. 2 Abstrusi cordis latebra. 3 Nec linei pupillæ apparens militio 4 Signatus rosâ animq abditis mentis intimæ sensus 5 Animi latentis arcanū 6 Extra conclave pectoris non erumpens destinatum. 7 Taciturnitatis repagulo interclusum secretum. 8 Profundo sinu demersa machinatio

Adjuvat.

1 Periclitanti libertati asserit 2 Faucibus scillæ latrantis eripit. 3 è fluctu in portum deducit 4 Auxiliaribq format auspiciis 5 Athlantem lacertio ruinis obicit. 6 Cum opportuna intervenit tutela 7 Vicem tutoris implet clypeo. 8 Supmo discrimine laborante succurrit, opportunq vindicator venit.

Aurum in bello p definitiones.

1 Calcar audaciæ, 2 Incitamentum fortitudinis 3 stimulq virtutis 4 victoriarum auspex 5 Tropheorum augurium. 6 Robustus animorum nervus.

Aurum in Tribunali p definitiones.

1 Asyllum iniquitatis 2 Clypeus scelerū 3 Velamen sviventis veritatis 4 Vetus in Tribunalibq damnum 5 Signaculum sup ora Iudicum.

Ad terminum deducit.

1 Suprema coronat meta, 2 Fessis linutem pfigit conatibq 3 Ad terminale deducit littus. 4 Emenso gloriosè studio instat metis terminalibus.

Amplitudo orbis.

1 Vasta universi circumferentia 2 Spatiosq terrarū abitq. 3 Immensæ Orbis Coloniæ. 4 sublunaris sphæræ latefundia. 5 Ampla telluris vastitas, 6 Nec achimedis circino comprehensa Regionū loginquitas.

A principio.

1 A prima rei scatebra, 2 ab originalis fontis capite. 3 ab ipsa rei fascia.

4 ârudi et inculto primordio 5 à prima inhoatione operis.

Ardua tentat

1 Capta vestigat nit 2 Corinthum navigat 3 Ipsi mehuenda Hera.. li aggredi. Ad vitæ terminum

2 Ad sapma vitæ emorientis lastra. 2 Vicinam Olympo imper.. tat verticem. 3 Immensum complet sat molem. 4 Quousq; i.. gnes funeri mortalem non exstinguent ignem vid.

Altus est

1 Plantis è Calo contigua 2 elevata ultra Athlantis caput altitudi.. ne 3 Longa officium formas compage.

à littore pvehit

1 Lubrica ventorum fedes expanta credit lintea. 2 Solutq à littore alto immergit prias. 3 Revinctos à porta fluctibq permittit classes. 4 Contra pellarem assultum nudax nemo ferit 5 Portenta Aereo per.. mittit rates. Adorat

1 Prona cervicis reverè deflexa 2 Reverente humum adorat fronte. 3 Ad honorum victima submisse dejectam capat. 4 Funarq flexit reverentem poplitem.

Amicus fortuna p definitiones

1 Calo sereno vocatis altucida. 2 Tranquillo Pelago vellificans re.. mor. 3 Dulcis ad nectar fortunæ ethatæ. 4 Vinculo Panis ag.. glutinat cliens 5 Fuligarus et fumentiam aëarum Pylades.

Arces & mænia.

1 Lapidea saxorum munimenta. 2 Coagulatæ cemento silices 3 In amplam murorum molem assurgens lapidum strues. 4 Cementa.. rium laterum obtentu. 5 Labentia urbium experimenta.

Aulica vita p definitiones

1 Compta miseria 2 splendida calamitas 3 Ampla augustia 4 Ac.. census corruens. 5 Hilaritas tacens. 6 Serenitas fulminans 7 Spe.. ciosa pensoria. 8 Palliata nuditas 9 suavis amaritudo 10 Pleni simus nihil.

Aula p definitiones

1 Insidiarum conclave. 2 æmulationis theatrum 3 Simulatis Pala.. stra 4 assentationis mater 5 Fraudis architecta 6 Virtutum scopulus. Auro bella geruntur

1 Accendit marte generosa pectora Jovis aurì radius. 2 Bellorum fulmina serenitate auri exstinguunt 3 Premio aggravato mag.. pfundere in hostem descendit onere. 4 Stricit fortitudo gla.. dj auram auvit 5 Numerato stipendio pnumebat Bellona hostes.

Arma pulchra non vincunt

1 Armorum pulchritudo devenustat victorias. 2 Non omni Philoso pho suffragans ad triumphos tela aurea. 3 Rogo accendunt triumpha.. lem ignem bellua splendida. 4 Comptus exercitus hostis illecebra.

5 Deturpat

4 Deturpat castra venusta armorum fides. 5 Formidosa sunt formosa arma.

Adversa fortuna hilariter ferenda

1 Risibus elidis fortunæ meror. 2 Serenitate animi tempestas fatorum divellis. 3 Amaram fortunam, dulcis excipe, et vindicasti 4 Luctuoso fatorum supercilio amaram appone frontem. 5 Contabescit fortuna quoties suis lachrymis risum elicit, non dolorem. 6 Benè navigat, qui contra fortunæ fluctum nitis.

Amicos adversa monstrant.

1 Calamitatis incendio purior evadit amor. 2 Amicos suavia faciunt, amara probant. 3 Inturbido fortunæ elucet amor. 4 Fallax fortunæ veri amoris argumentum. 5 Ruinis fortunæ stabilis amor. 6 non Gordius fuit amicitiæ nodus quem ligavit panis, fames dimisit 7 Lidius amicitiæ lapis, dura calamitas.

Amor Regum custos

1 Vigilantissimus excubitor sceptrorum amor. 2 Civium corda, sunt Principum munimenta. 3 Frustra stabiliendis Civitatibus mœnia extruunt, si amoris fundamento Thronus non nitis. 4 Subdis candor, servat purpuras. 5 Fortius pro Rege excubant amorum munia benevolæ facies, quam Bellonæ faces, cordium tutela, quam tela et umbones.

Arma virum non faciunt

1 Semper armatus incedit timor, fortitudo sibi clypeus et loryca. 2 Animosior est inermis fortitudo, quam armata verecundia. 3 Etiam sub Sole trepidat leporis animus. 4 Sæpè chalybe tegunt molles anni, et sub dura egide latet cereus timor 5 Non facit loryca martem, nec omnis Miles, qui hasta nitis. 6 Non omnis Hercules qui clavam erigit 7 Non omnis Achilles, qui gerit linceam.

Authoribus instat malum

1 Suos artifices pœnæ repetunt. 2 Quem alienæ fortunæ parasti, tibi cudis malleum. 3 Sæpè in eum laqueum dolus capis, quem tendit. 4 Raro suos classes evadit fragulenta machinatio. 5 Ineandem præcipitas dolus foveam quam struxit alteri 6 Plerumque suis laqueis innotas fraudulentia.

Æmulatione virtus accendit

1 Alia gloria calcare virtuti 2 Bonas indoles, laus incitat, æmulq accendit. 3 Præclara exempla facessant virtuti, quibq tepefacta accendit. 4 Bonam mentem semp aliquis format melior. 5 Æmulatione virtq languida animas. 6 Hebetum animum accuit æmulatio.

Bonum Publicum curat

1 Reipublicæ emolumento natq, nihil sibi et suæ fortunæ vixit. 2 Pro domo sua Tacitus p omnium peroravit 3 Ardentissimus in Publicum sibi deservit 4 Alter Brutq Domus suæ sanguine Reipublicæ militat bono. 5 Totum se in universalis boni tetendit sollicitudinem.

Bonum privatum p definitiones

1 Venenum Reipublicæ 2 Regnorum pestis 3 Tacta rerum sypis 4 Stabilitatis allisio.

Bonus

1 Pacifico serenq supcilio 2 Eadem cum Trajano evolatq fascia. 3 Fervum et Hybleum bonitatis documentum.

Bestijs ferocior

1 Ultra belliam rabiem immanior. 2 Ferox Tygridum rabie anteivit ritus. 3 Truculentiore quam Leones elactatus pastu.

Beneficia das liberaliter

1 Omnium coronata dimittis desideria. 2 Ampliora gratiarum promptuaria manqtuæ facilius e pstare illis, qm spei pstantia optare. 3 Non carceras auri tui facultates, abdita portarum custodia, omnium expectatio prius remittis, qm accendat. 4 Integros aliqndo dies in actua apud Titum Otianq beneficia, tibi nullum monumentum vacat, ut monumentum gratiæ n relinquas. 6 Amplius qm Nili. 7 Otijs munificentissima gratiæ tuæ p fusio derivas.

Bellum

1 Cruenta pliorum tempestas. 2 Sanguinariq Bellonæ furor 3 Tumultuaria armorum collisio. 4 In vulnera et cædes districti enses immane dominium 5 Grassantis ferri cruenta Athletica. 6 Halibeâ telorum pcella.

Blanda loquis

1 Hibleâ loquis dulciaria. 2 Imbolli verba investit bysso. 3 Melleâ tinctura mellificat linguam. 4 Emersa noctare deprimit verba 5 Natantia in melle pponit dicta.

Bibendo hostes fundit

Bibendo hostem fundit.

1 Inter vitreas hostem fundit aves. 2 Perfuso phalerno miscet vulnera 3 Diluit castra sæculo, ad massicum vocat classicum. 4 Martem triumphat Baccho. 5 Laurum truncat inter hæbera. 6 Inter vites vitam hosti eripit.

Barbarus

1 Nulla civitate excultus. 2 Inter aggrestes facinos genitus 3 Extra urbanitatis Palæstram formatus 4 Meroso gestu inconnunus.

Bruma

1 Aspera Cæli inclementia. 2 Pontico gelu glatiata tempora 3 Bramalis Aquilonum furor.

Brevia

1 Naufraga collisioni infames scopuli 2 Addita profundo saxa. 3 Incautis puppibus exitiosæ cautes. 4 Scopulosa navis Crepagula. 5 Narcæ ad naufragia rupes.

Bajulat fortiter.

1 Molliniario sustentat humero. 2 Infracti animi supponit fulcimentum. 3 Gestatorem elevat lacerto 4. Nulli succumbens oneri ardua cervice tollerat. 5 Velut Mauritanus Cæli portitor, rubusto tenet cervicis fulcro. 6 Nulli gravamini cessuras impendit vires.

Bonitas malos destruit

1 Sub molleo sceptro amarescunt dulcia in rigore ingenia. 2 Proficit in peius bonitate incastigata malatia. 3 Serenitas consilij in regnante et origo tempestatis in Plebe. 4 Ubi mansuescit bonitas ibi effrenas iniquitas 5 Dissolutissima sunt scelera si austeritatis vinculo non arceans. 6 Tamdiu bona malatia, quamdiu mala bonitas. 7 Enervant virtutem moles ad pœnam nervæ.

Beneficium tardè datum ingratum

1 Grata sunt beneficia, quæ ab inexpectato veniunt. 2 Flores et beneficia cunctatione senescunt. 3 Venenum gratiarum morosa tarditas. 4 Ingrata et gratiarum plus, quam genuit cunctatio 5 Beneficia lenta expectantibus violenta. 6 Longitudine expectationis decrescit amplitudo muneris

Belluas facilius regnare quam Homines.

1 Pronius ad humanitatem inclinans belluæ quam Homines. 2 Mansuescunt catabulo Tygrides humanæ mentes nec Tygrides carceres, nec libertas domat. 3 Appastum cordis Aquilæ volant non voluntates. 4 Facilius et jugadare, Leonibus, quam animis. 5 Nec trahi, nec duci volunt humanæ mentes.

Beneficium ligat

1 Beneficia compedes voluntatis 2 Fortius cor obligat gratiæ, qm cathenæ 3 Potentissima animorum vincula sunt beneficia 4 Beneficium nexu ligat voluntatis 5 Libertis animorum servit beneficijs 6 Artissimè ligant beneficia.

Benevolentibus adsunt amici

1 Felicitas est cathena amicitiæ. 2 Quibus aurum splendet, nec candor amicorum exstinguit. 3 Non desunt amici, si adest aurum. 4 Cùm fortuna, veniunt amores. 5 Amicitia arcta, aurea tenet.

Breves staturæ, majorum sunt apices.

1 Sub Pigmeo corpore latet Gigans animus 2 Moles virum n̄ facit, sed in exiguo compendio gradum virtutum capax indoles. 3 Pansa corpora, magnæ virtutis domicilia. 4 Plerumq; magna corporum jujera, exiguæ virtutis compendia. 5 Humilitas depressa corpora virtus elevat.

Brevis contra magnum.

1 Pusio contra Atheum. 2 Fornica in Leone 3 Gryllus adversus molossum 4 Boletus contra quercum 5 Adversus fungus Platanum 6 Mirica supra cedrum. 7 Fax contra solem. 8 Trochilus contra Aquilam.

Benè velle parum est

1 Non satis est magnis volare desiderijs si effectus sorpant. 2 Parum est si voluntas ardeat torpente dextera 3 Manu rem aggredi decet non voto. 4 Laboriosissimum multum velle sudat pro gloria, animo otiante. 5 Lacerto res eget, non desiderijs. 6 Incertum est velle, tantum virtus in actione consistit, quantum in voto.

Boni à malis destruuntur.

1 Malorum nexus, mancipat probitatem. 2 Nulla est tam illibata virtus, cujus valorem non contaminat scelera, si adhereant. 3 Reflutus Populi naufragium probitatis. 4 Malis immixta bonitas, fit pessima 5 Convictus sceleris, convitium probitatis.

Bonum privatum nocet Publicis

1 Particulare bonum communis origo mali. 2 Nocent Reipublicæ privata emolumenta. 3 Privatorum fructus damna publica. 4 Privata splendent Publica tenebrescunt. 5 Particularis utilitas commune fatum. 6 Particularis fortuna, commune infortunium.

Bellô ruunt Regna.

1 Statione Martis Regna cadunt. 2 Lubricum Regni fundamentum

arena

arena militaris. 3 Exstinguunt Regiæ accensis Bellonæ faucibus. 4 Inter cupressos belli deflorescunt Regna. 5 Aureâ Regnorum felicitas martis ferro profundis.

Belli fortuna victores deprimit

1 Illudit victoribus belli aleâ. 2 Sæpè ligat cathenis, qui vincebat laureis. 3 Exstinguit victoribus Triumphales Bellonæ palmas. 4 lauris cupressum Bellona. 5. Capitolini Jovis latere abstent victores fatum.

Bellatores vivunt immortaliter

1 Fatis altior Heroum immortalitas. 2 Æternat Melitum perenne nomen. 3 Sola tumulum ignorat fortitudo 4 Deus dextra legem mortis et sortis supra mortem. 5 Martem à morte litera distinguit immortales vindicat. 6 Extra cinerem mortis et pulvis bellicus.

Bona non agnoscunt nisi amissa.

1 Optant bona dum pereunt. 2 Tandem recludit pupillam felicitas dum non videt. 3 Amissa bona optima 4. Dulcissima boni recordatio quando extra partum. 5 Jucundissima absens felicitas. 6 Semper amara dulcedo præsens. 7 Non videntur bona, nisi recedant ab oculis. 8 Acerbus est boni præsentis usq. 9 Amissum bonum diligit. 10 Melius bonum fuit absenti.

Convivium celebrare.

1 Lauto ferculorum cuneo instructa mensa. 2 Dapibus attulit luxurians Triclinium. 3 Exquisio sibaritarum conditæ epulæ. 4 Orientium aromatum gustum inescata ciborum lauticia

Convivium Pauperum

1 Acies conditi oleris 2 Insules, et insuaves fabæ. 3 Escarialis mensæ, incondita ruditas. 4 Tenuè et Populariter apparatum salinum. 5 Egena et simplex culinæ simplicitas.

Comparari tibi nemò potest

1 Decrescit penes te fastuosa Macedonum magnitudo 2. Minores statim Roma advertet maximos si tibi conferant. 3 Et Hercules clavam, et Theseus hastam, et Achilles arium imò genuflectit, quoties cum illorum gloria annosam imparem arenam descendisti 4 In eâ meritorum stetisti auge, ut sequi te contra periculosum sit, non assequi intra gloriam.

Corona

1 Honoraria circulatione sphæniq Imperatorum Orbis 2 Regij capitis Augustum regimen. 3 Per augusta regnantia tempora radians metallum. Regiæ Erogaticæ nota aureâ.

Cor magnanimum.

1 Titanis furoribus impercussa fortitudo. 2 Cum Thebanis Heroibus

in Monarchiam ire paratus animus. 3 Nullo ariete sternendu pectus. 4 Nullis ruinæ capibus, obterenda magnanimitas.

Crudele imperium.

1 Cruentis sceptra Mythridatis 2 Cameridum furiosa Regna. 3 Apparitoria non Imperatoria via potestas. 4 Penes sceptri Regnatoris aurum, ferrea et fera potestas.

Conditionis obscurè.

1 Plebeiâ felicitatis inoculatq; umbra 2 Obscura natalium tenebras originibus aggrarios vomeres et rusticam cereris culturam adornatus. 4 Popularis lactatus manilla. 5 Sine enutritus vulgari & Nullis majorum decoratq; imaginibus. 7 Ceris Nobilis et plebeia genesi destitutus.

Clarus titulis

1 Serenissima titulorum luce erubescens 2 Augusto honorum circumspectu conciliatq. 3 Honorario fascium decorat nemore. 4 Gloriosa titulorum circumfusione conspicuus.

Citò.

1 Desultoriè 2 Festinanter 3 More fulminis quod venit, percussit evanuit. 4 Impetuosa festinationes sine morosis circumstationibus. 6 Rapta acceleratione consilij 7 Subito expedita promptitudine. 8 Compendiosis itineribus, abrumpta lentitudinis remora.

Celum

1 Stella astrorum Patria. 2 Felicissima immortalium statio geniorum. 3 Longis à terra deturbatis elevata Cœlorum sublimitas. 4 Connexa Olympi ambitus. 5 Stellarum tellurisq; tentorium. 6 Deorum terrarum impendentes sphæræ ambiunt.

Cæcus

1 Expupillatq. 2 Extincta papillorum luce umbratilis 3 Accæcitatis damnatus tenebras. 4 Inter noctuas natus. 5 Aquilæ cui Tyresia castigatq; supplicia.

Curis magnis Omium

1 Ingenti sollicitudinum gravatus molle. 2 Accumulatis cogitationum succumbit oneribus 3 Subincumbente cogitationum laborat ipsura. 4 Gravioris quæ mauritanæ porrector, cogitationum onere conquassat. 5 Per vigiles sollicitudinum feverias in somnio.

Cadit sub onere.

1 Nimio pergravatq onere enervat. 2 Fractis collabescit viribus. 3 Gestatorem eluctat lacertum 4 Vastioneris molle obruit.

Cito facta citò intereunt

1 Non æternum, quod extemporanea mangedit 2 Citò orta desinunt in occasum. 3 Velociter nata velocius moriuntur. 4 Non

facium.

faciunt festivè, quæ agunt festines. 5 Repentinus calor exstinguit. 6 semper celeritas impingit. 7 Per intervalla res venit ad exitum. 8 Fulminis naturam habet festinatio fulget et disparet.

Calumnia et optimos tangit

1 Nulla virtus extra telum calumniæ. 2 Ipsos somnata tangit. 3 Nemo tam bonus, cui non extat malitia. 4 Corpus umbra sequitur virtutem censura. 5 Omnes calumnia sequitur, optimis adheret. 6 Quam bonus et metire ex malitia bonitatem arguente

Cognomina pulchra, vita deformis

1 Pulchra nomina, deformis vitæ argumenta. 2 Non semper vivis ad nominum consonantiam. 3 Magna nomina parva virtus arguit 4. Raro conveniunt facta et nomina 5 Multos cognominant ornant opera deturpant. 6 Magna nomina imparium factorum plia.

Consilia armis fortiora.

1 Cadent arma feris, nisi stent cōdilia domi 2 Pulchra bellas edes confecit Roma 3 Non omnia in bellis eveniant manu, quando gloriosiorum laurum nectunt capita 4 Cedunt Gradivi Aquilæ minervæ noctuis. 5 Invicta sunt imperia, pro quibus ferro dexteræ inde aures consilio decernunt capita. 6 Dum sedent consilia, veniunt triumphi.

Consilium Ducis nulli patèat.

1 Lubrosa sit consilium Ducis, ut laurum referat. 2 Imperatoris mentem castra nesciunt. 3 Unus consulat omnes plianæ monunt consilia, sol non vidit 4 Ad unum referant consilia, ad omnes discrimen. 5 Tanto acriora consilia, quanto acriora illorum abdita. 6 Proveniat classicum tacita Imperatoris destinatio. 7 Quod cogitat Prætor, nesciat miles 8 Vocalissima victoria, et silentibus consilijs.

Concordiâ stant Regna.

1 Tamdiu integra sunt Regna, quamdiu non divellunt pectora. 2 Animorum unione, emis salus imperio 3 Cadunt imperia, stantibus inter Cives odijs. 4 Non opus murò, ubi civica pectora coalescunt. 5 Tumultus Civium, tumultus Civitatum.

Curris ad honores

1 Quælibet ad honorem Aquila 2 Volat ad curules ambitio 3 Nemo ad metam honoris testudo 4. aureâ dignitas plumbeam tarditatem designat. 5 Vocalissima regnandi libido, calamis, involant dignitates.

Casas pericula n̄ intrant

1 Magna pericula, parvas non intrant domos. 2 Vastos timores arcent angusta mappalia. 3 Moras habet quies tranquilla chares 4 Non descendunt ad cautas in altius enutrita discrimina.

Cuilibet patet gloria

1 Intrare volentibus patet ad dua Corynthus gloriae 2 Neminem à possessione sui proscribit famae, gloriae calamus. 3 Nullum excludit gloria, qui potest par fieri maximis omnia conatus efficit. 5 Quisque potest Antipater esse suae gloriae. 6 Saepe et tenebrosa origine illustrissimi fulserunt candidati.

Captivitas magna, se non habere.

1 Magna servitus est, sui dominium non habere. 2 Habendo omnia nihil habet, qui se unum amisit 3 Nec compede opus, quando cupiditate colligas 4 Gravissimum captivitatis genus est, suum non esset domini immanes manet proprij.

Colloquio minuis dolor

1 Officio linguae personas cor. 2 Leniunt dolores colloquio 3 Minuis commissa in aurem fidelem calamitas. 4 Sermo passionis anthidotum. 5 Celatus dolor, ferit acrius.

Celeritas triumphat.

1 Prima ad laudem celeritas. 2 Fortitudo tropheum meres, celeritas erigit 3 Bella propera prospera. 4 Pennata victoria reptantem effugit lentitudinem 5 Fervidis bellis accendit fortuna in triumphum ignem. 6 Velocius bella conficit, trophea ponit

Calamitates simul veniunt

1 Annuatim haerent sibi calamitates una trahit alteram. 2 Una calamitas, magnes alterius. 3 Singulatim premunt mala 4 Comitans se annulatim adversa una calamitas origo alterius. 5 Semper cathena incedunt mala 6 Semper veniunt adversa, ut simul premant, parum noceret calamitas si una obesset unos unam sequans.

Cor à lingua discrepat.

1 Raro linguae respondet pectus. 2 In labijs vernant rosae, in corde pungunt spinae 3 Amari cordis argumentum, lingua dulcis. 4 Rara concordia vultus et pectoris. 5 Quae lingua loquitur, cor non approbat. 6 Mendax cordis orator lingua.

Divitiae

Diviti d

1 Opimenta Plummationis dnaria. 2 Judishu avaro dris aggregat metalla. 3 Divitijs pmhuaria Tantali 4 Lucuke hia auri gazophilatia. 5 Compendiato forhund pventu felices gazæ. 6 Arabid montibq conquisitd opes.

Despicit

1 Indignante dignapoluto. 2 Intra calcem contemptum mihi. 3 Fastuosa palpebrd vili pendet aversione. 4 Superbioso contemnit fastu. 5 Ad abjecta damnat vilipendia. 6 Transcendente pterit supcilio.

Digna admiratione facta.

1 Ad ruborem fastuos dantiquitatis porrectum fortitudinis argumentum. 2 Digna calo inseriti virtus. 3 Favillis lethalibq evindicatum fulmen. 4 virtus cui cum cannarum gloria et ipse cedat Annibal. 5 Sparthanis fastia dmula magnanimitas.

Delicid

1 Voluptuosa delinimenta 2 Plumnis et sudibq sepulta ignavia 3 Enervod deliciarum illecebrd. 4 Inertichio tutbulatq tepor. 5 Inter pulvinaria sepultas langues. 6 Omnisorditudine evirata segnities.

Decipit

1 Fraude circumvenit angelica 2 Perfura sponsione dulit 3 Callida Ulisis fraudavit arte. 4 Varijs fraudavit polliciti 5 Dolato dorectitudinem dolo circumvenit.

Dubitat

1 Ambidextro mutat animo. 2 Sententiam cordis in dquali appendit lingud. 3 Ancipiti mente ignarus hæret. 4 Nesit cui Rhematis immergit pelago. 5 Regnat sensq cd sensu decretum cum decreto. 6 Geminis pendet ambidexter.

Desperat.

1 In suprema desperationis abrapta spem dejecta palpitat. 2 Ultima spei labefat formidine. 3 Cor et manum abicit. 4 Animo torpente languet. 5 Tempestuoso involutus nubilo serenu desperat. 6 In ampliora rei non assurgit tentamenta. 7 Semel collapsa fortitudine, in nullos erigit ausq.

Degener.

1 A majoru luce descendens umbra. 2 Per gloriosas avorq lineas distorta morus fortitudine pceden. 3 Sanguinis dum taxat et lactis propago non virtutis. 4 Patrimta domus, infermis nova. 5 Illustrium cerarum tenebris.

Kodak Color Control Patches
Blue Cyan Green Yellow Red Magenta White 3/Color Black
© Kodak, 2007 TM: Kodak

Discordia

1 Indiversa euntium animorum desurit. 2 Discors confluentium voluntatum sensus. 3 Civilis cordium irritatorum hostilitas. 4 Unionem pectorum convellens sortissima 5 Multiplex contendentium voluntatum varietas. 6 Dissatiatorium cordium contradictio.

Deliberatio

1 Per intervalla animi lentitudo. 2 Diuturna consiliorum molitio 3 Seculare operis tritinati scrutinium. 4 Non praecipitans destinatum festinatio 5 Prolixis meditamentis asueta deliberatio.

Dies infelix

1 Lux Acherontis carbone nigra. 2 Luctuosa mœnia, ferales calendæ. 3 Sol fatali praecillatus origente. 4 Publica comploratione ferale diei fatum. 5 Luctuosior sol, quamdum Athyesteis epulis refugam subtraxit lucem.

De bellis plurima dicunt timidi.

1 Animosissimè de bellis loquuntur, qui maximè timent. 2 Facilius referunt, quam ferunt pericula 3 Plerumque illis garrula cedet in martem lingua, quibus timidum ad discrimen friget pectus. 4 Parva agunt, qui magna loquuntur 5 Nihil fortiter ab ijs geritur, quibus loqui facilius quam agere. 6 Linguas in hostem portant qui cor nequeunt.

Dij juvant laborantes

1 Hebet Deorum auxilia humanus labor 2 Excitatæ industriæ succurrunt Dij. 3 Trahit Deorum opem sudor impiorum. 4 Allaborant Dij laborantibus 5 Emit sibi à Cœlo suppetias, qui supponere non gemit.

Divitiæ scelerum causæ

1 Aureà fortuna ferreæ virtutis argumentum. 2 Extinguunt splendorem virtutis auri lumina. 3 Egena virtus pretiosior. 4 Vitijs et divitijs par nominum consonantia. 5 Naufragas virtus, quoties suum sagus praecellam suscitat. 6 Auri sacra fames pascit scelera.

Deliberatio in consilijs servanda.

1 Tarda sint consilia ut vincant celerius 2 Sedendo felicius procedunt consilia. 3 Lenta consilia prosperantur 4 Corda sint consiliorum momenta, ut ferant ætatem. 5 Deliberatione maturescunt consilia 6 Non sunt sana consilia, quæ insana dicat temeritas.

Deliberatio in consilijs non servanda.

1 Diu sedendo cadunt consilia. 2 Vires consiliorum cunctatione enervantur. 3 Longo consilio serectiorio senescunt. 4 Aufugit fortuna

consilijs

consilijs diu sedentibus. 5 Consilia tarda, velox sequis pœnitentia. 6 Longa sunt consilia, quæ senescunt tarditate.

Discordia ruunt Regna

1 Animorum scipiones vulnera sunt integritatis 2 Exstinguis bonum Patriæ ardentibus inter Cives odijs. 3 Occumbit vita Regni moriente discordia. 4 Odiorum procellis naufragas salus Publica 5 Examinant corpus Reip: discordes Imperatorum animi. 6 Ruunt Regna, cadente concordia 7 Animorum sectæ, dum Cives dividunt, vulnerant Civitates.

Dux plus valet quàm exercitus.

1 Ducis fortitudine roborans castra. 2 Plus reponis in Imperatore, quàm in milite. 3 Unus Dux totum implet exercitum. 4 Imperatoris animus et castrorum anima. 5 Quanti Dux, tanti legio. 6 Unum Imperatoris cor, omnium vincit manus 7 Fortissima exercituum lorica, Ducis magnanimitas. 8 Unus Imperator agmen est.

Dux plus valet quàm exercitus v dolus vincit

1 Non omnia in bellis contentione virium pagunt aliquando stratagemate fortitudo et 2 Citò invenis laurea quæsita dolo 3 Furari victorias virtus et. 4 Nulla virtus contra stratagemma sufficit 5 Plures æstus quàm hasta vincit. 6 Præclaras victorias sol non facit, sæpè ab umbra fraudia pulchrius inclarescunt.

Dolo vincere indecorum.

1 Non est ducis furare triumphos. 2 Proliares aquilæ lucem amant umbras fugiunt. 3 Illustriorem victoriam sol spectare facit. 4 Trabe dignus non trabeâ. qui furas victorias. 5 Non claudit triumphales portas mars apertus. 6 Venustior et nuda victoria, quàm æstu palliata 7 Extra lucem quæsita victoria umbratilis.

Deliciæ viro non conveniunt.

1 Mollis voluptas ferrum delectat. 2 Fœminis conveniunt lenocinia, viris labor. 3 Evitatam mortem fugit gloria 4 Non fundit hostem, qui voluptate diffluit. 5 Emolliunt Bellonæ chalybem blandimenta. 6 Fames virorum cibus 7 Amplectendo voluptatem dimittit gloriam fortitudo.

Decipit verbosus amor

1 Falsus amor qui cor in lingua gerit. 2 Raro ad suavem verborum affluentiam dulce cor effundis. 3 Illi plerumque suan-

fidem obligant, qui solvunt. 4 Illi sacramentales amici, quod quos profanans verba vera amicorum. 5 Stabilitas verborum, fidem frangit.

Deos afflicti colimur

1 Non percutimus cum Cælo fœdus, nisi verberati. 2 Fluidissimi ad Cælum Oratores sumus, cum lachrymamur. 3 Magna calamitas, magnum ad Deos calcar. 4 Non videmus Deos, nisi in umbra angustiæ. 5 Gasibus fortunæ ad Cælum erigimur. 6 Arctissimè coheremus Cælo per angustias.

Deprimit omnes æquale fatum.

1 Æquali pede legiones et sceptra tabernas et tabernacula percalcat fatum. 2 Populis jugat imponentem Cæsarem, et bobus aratra jungentem colonam tumè solio tumè solo mors capit funesta. 3 Non magis sceptra, quam rusticas fatum profingit stivas.

Domini solliciti sunt.

1 Nihil infelicius Principum infelicitate 2 Nunquam dormiunt qui per orbe vigilant 3 Vocalissima purpurarum tinea sollicitudo 4 Fluctuant in pulvinis naufragans incogitationibus Regum capita. 6 Nihil funestius sepellit humana pectora, quam calamitas.

Desolatus vivendo moris.

1 Nullum prolixius quam calamitatis fatum. 2 Erumnosa vita, mors diuturna. 3 Expirat, qui nihil spectare potest. 4 Melius est primi marmore, quam calamitate. 5 Nunquam lætum vivere, semper in lethoesse. 6 Calamitosæ fortunæ tumultus. 7 Luctuosa vita vivi hominis sepultura.

Exercitus

1 Legionarij Bellonæ mancipuli 2 Cataphractæ Herodis legiones 3 Densa militiæ examina 4 Numeroso cuneo distinctæ stationes. 5 Ferrei bellatorum cunei 6 Ferrealis stationibus distinctæ cohortes.

Exuviæ ferarum.

1 Marmarica Leonum spolia 2 Maculosæ pelles Tygridum 3 Pensilesa lacerto belluæ.

Ebrius est

1 Immodicè sumpto madet phalerno 2 Thenis immersus naufragatur Oratoribus. 3 Liberto Patri obligatum manapium. 4 Spumantis evacuator Bacchi. 5 Cauponarius Helluo.

Egestate premimur

1 Supremæ fortunæ saborat penuria ad extremos sortis asperæ

spem allidit scopulo. 3 Ultima contabescit paupertate fame
cta sortē deprimit 5 Extra solem et apricum positq 6 an-
gulari umbra includit.

Elegit

1 Electorale nuncupavit actum. 2 Unanimi exivit suffra-
gio. 3 Ad augustos inauguravit fasces. 4 In gloriosa
honorū exportavit auctoramenta. 5 Solum sibe solio
dignum destinguit 6 Primum inter competitores celebravit.

Eloquens est

1 Diserte suadē compēdiosq omnium ligat animos 2 Ver-
borum flore activit Hortensio 3 Fabendiq Roscij superavit exedras. 4 Concinna dictionum phrasi perelegant.
5 Pondere sententiarū gravis 6 affectum triumpho fulminans.

Excubiis

1 Insomnes januarum adstites. 2 Accuratiliminū servatores. 3 Irrequietiq insomnorum vigilijs fatigatis pitores 4 Insomnij excubiarum fidelitas 5 Stellitum stationes. 6 Gregis adstitum.

Errat graviter

1 Errat et quidem non veniabiliter Id lethalis culpē errat reātu 2 Non simpliciter remissibili, Id lethalem reātū pximo errat lapsu 3 Non unig territorij compendiosum toto errat orbe. 4 Brevi aliquo saltu, Id totius labyrinthi errat perplexitate. 5 Per labyrinthos incēditan fraudq.

Eripuit periculis

1 Ex fatalo fatorum vindicavit ritu 2 Supmo eripuit lētho. 3 De faucibq Averni rapuit. 4 Ab imminente subtraxit clade. 5 Cōtrādicto in quoste portum dedit anchoram. 6 omnem fato dissolvit turbidinem.

Exitio sumus proximi

1 Non pcul à fatali remigamq scilla 2 In limine fatorū stamus. 3 Ruinam habemus in vestibulo 4 Cladem portamq in situ 5 Non remotē à fatali stamq contigio. 6 vicino conflagramq incendio 7 Iam nobis ensis admovit jugulum. 8 Iam unum hausit procella latq.q. Ruinā
Etiam et casu stamus.

1 Voluptato Gybarrianam Educat ritu. 2 Lēcinitate vola-

Kodak Color Control Patches
Blue Cyan Green Yellow Red Magenta White 3/Color Black
inches cm
© Kodak, 2007 TM: Kodak

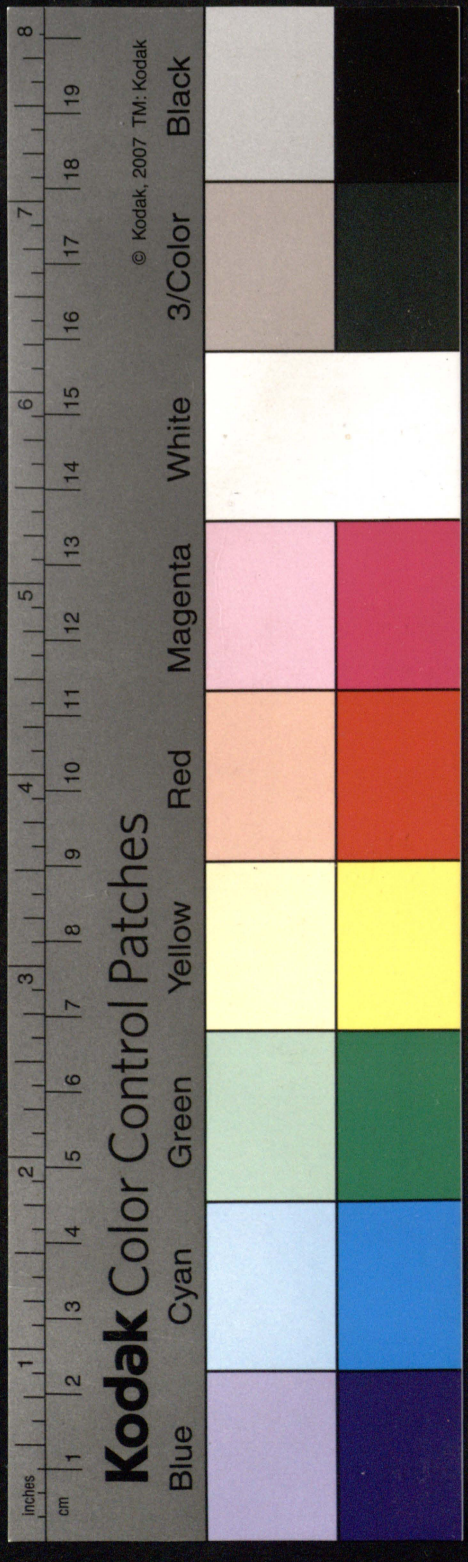

phatis enatrissima 3 bita exordium concludit voluptatis 6g
4 Adolescentiæ florem capuanij coronat rosis.

Educat rigide

1 Leonum & ☞ cum Achille pascit. 2 Asperam pectus habet & gidem 3 Ferreo Mattis enutrijt sinu 4 Gncespite et chalybe eduxit 5 Duris parentibus molem exercet Troianis.

Educatio vitæ futuræ regula.

1 Cunarum institutio in toga certat. 2 Primam educationem, sequens vita exprimit 3 Ex cunis mores canos 4 Dualiter formas gtexta toga monstravit 5 Cereæ adolescentiæ indoles tam in vetag, qm in virtutij normam educatione plectit.

Errore Principis omnes errant.

1 Ad errorem sceptri errat Regna. 2 Qualis purpura, talis curia 3 Foedis suis legem Populo scribit imperator 4 Omnes errant aliis errore. 5 Exempla Principum sunt exempla Populorum.

Extra periculum est sors privata.

1 Illustrior Populari 6g tenebrij fortuna. 2 extra Jovem et extra fulmen ti humilitas. 3 non habet unde cadat sors abjecta 4 Parvæ ædes, magnis non impetum pericula. 5 Splendet fortuna in domibus, in luce fulminat.

Errando discit

1 Ex nocumentis veniunt documenta. 2 Errando praxis discit. 3 Nemo statim apollo, errando perfectissimus 4 Pretexitg error cautella futuri 5 Errando error discit. 6 Errorum semita ad praxim ducit 7 Nulla a6g errore sapientia 8. Per errores, error tollit.

Exteri soles nō mutant animū.

1 Manent in peregri nationibus naturæ mores. 2 Extremus Jol umbras non Alpes trahit quas sparsit domus. 3 Regionum plagis castigatior non evadit natura. 4 Terrarū varietates non mutat animum. 5 Ubiq; suam testudo circumfert testam.

Exitus acta probant.

1 In meta virtus coronat non in animo. 2 Finis coronat opus 3 Multorum gloriosa exordia, infamis terminatur epilogus. 4 Nullum diem ex oriente judica 5 Bona principia male desinunt. 6 Incipere vulgi et plebis est inepta coronare Regium.

Exercitus phrāg.

Exercitio pficimus.

1 Sine praxi nulla sunt documenta 2 Optimq rerum Magisterusq. 3 Quem arcum non exercuit manus ignorat. 4 Habitus ex praxi contrahunt. 5 Perfecta sapientia, perfrequentatis actionibq instillat. 6 Deficit sine praxi animq.

Eminent abjecti

1 Multi ex nativae originis umbrâ insoles et lumina Orbis accensi sunt. 2 Non unq Varro agres heri coluit hodie ab orbe collis et depta jumentis Populis injecit juga. 3 Quosdam dum fascia strinxerunt ad inopiam, solvit fortuna ad imperium. 4 Multos à stiva ad testiva theatra provexit felicitas. 5 Plerumq ex aggresti paleâ ad thronum deducit fortuna manq.

Egestas plus valet qm divitiae

1 Nihil habentem omnis fortuna sequit 2 Maximae opes sunt inopiae. 3 Non eget auro, qui pretiosa paupertate est tentq 4 Omnium est Dominus, qui nihil habet 5 Summae divitiae, summa egestas. 6 Pretiosissima felicitas sine fortuna est.

Electio virtutem spectat.

1 Purpura non sanguinis pmium est sd virtutis 2 Male serenissimis titulis majorum umbrae apponunt. 3 Merita sceptris permittenda 4 Multis lac et sanguis scribit ad dignitatem suffragium. 5 Tutior ad honorem ascensq pmeritorum gradq, qm pr sentilitias cerarum lineas.

Emit auro victoria

1 Semina tuminbelli arena aurum gignit laureas 2 Effusa in militem pmia accendunt triumphos 3 Dum accipit stipendia, reddit tropheâ miles 4 Metit tropheâ qui spargit munera.

Excubiae Regum amor Civium

1 Securq est Imperator purpurae, quam servat amor. 2 Benevolentia Civium sceptrorum custos. 3 Non opus excubijs, ubi amor p Rege pvigilat. 4 Corda Civium, sunt psidium purpurarum. 5 Robustiora sunt amoris munia, qm moenia. 6 Fidelitas pectorum muris fortior

Eventum sapere stultitia.

1 Futura prudentia est sapere post plagam. 2 Precat cautella eventum tarda salq in pharetro. 3 Post vulnus umbonem tellure auxilium est iners. 4 Stare casibq ruina est. 5 Stultum est sapere post eventus 6 Ventosa ingenia, eventa reguntur.

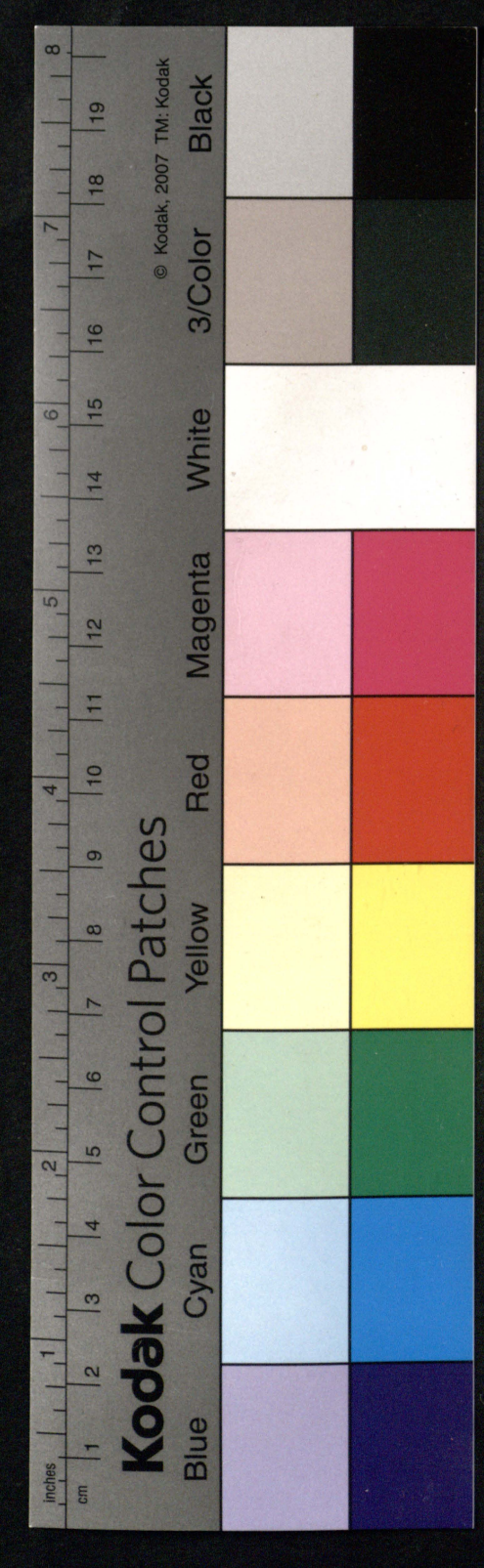

Eminere inter minores facile

1 Fungus inter boletos turris 2 Cicada inter formicas elephas. 3 Grillus inter calices leo. 4 Facile supra serpillum mynia emiciet. 5 Facilis fine aequali altitudo.

Exercitus magnus non vincit

1 In magno exercitu parva virtus. 2 Multitudo milites legiones numerat non triumphos. 3 Raro magnus exercitus par numero tropheum retulit 4 Fortior et robusta virtus, quam enervis multitudo. 5 A virtute triumphus pendet non a numero 6 In multitudine nulla victoria.

Formosus

1 Concinna oris pervenustus elegantia 2 Facies lugustro candida. 3 Rubentium gemeram pesto floridus. 4 Rosarum purpuram in malis exhibens. 5 Formosa oris concinnitate decorus.

Forma per definitiones

1 Oculorum aucipium 2 amoris tessera 3 Privilegium Caeli 4 Pudicitiae scopulus. 5 Temporis spolium 6 Cordium illecebra 7 Imago virtutis.

Fidus percussit.

1 Percusso stabilivit fidere 2 Nunquam abrupenda fidem devinxit obligatione. 3 Jurata sanciuit fide. 4 Inconcussae obligationis spopondit anathemate. 5 Nunquam perjuriae et obligationi 6 Vadem interposuit conscientiam.

Famuli.

1 Auscultans imperio caterva 2 Frequens turbae servientis corona 3 Lateri servando destinata panegyris. 4 Pervigiles ad natum adstites 5 Numerosa famulantium examina.

Furit.

1 Cum enidum agis rabie 2 Percussus viperëo furiarum ictu immane fremit. 3 Stigius bacchante pectore despumat rinnas 4 Furiatum livore iniras promovet 5 Implacabili amarescit felle. 6 Rabiosam animo despumat bilem.

Fataliter

1 In fausta astrorum 2 Inpuriso fortunae ictu 3 Sinistris Caelis 4 Servo sydere 5 Irrata tonante 6 Exitiorum fatorum cathastrophe. 7 Trachico rerum epilogo.

Feliciter

1 Prospero felicitatis axe 2 arridente fatorum benevolentia 3 candido serenitate jactu 4 Niveo astrorum calculo 5 ad nutus vo

torum

torum saliente fortuna 6 Ipsis Zephirus molliter ambulante Cal.

Furnus

Trahica furiens pompa 2 Lugubres inferid 3 Triste fatu
pscenium 4 Ferali irradiat undo barathrum squallor.

Fulcit

Infracto succidat falcimento 2 Incolis sustentat basi 3 Forti
qm baculg Calpi portas Hercules 4 Immota falera substituit
5 Nunqm labefactandis stabilit falcimentis.

Fulminat

Trisulca Jovis spargit fulgura 2 Fulmineg è nube ex-
cutit faces 3 Ereas jaculas ignes 4 Ardentes calo falmi-
nat 5 Dispipat fulmina 6 Collidit tonitrua.

Fabulæ sunt.

Vanæ superstitiosæ vanitatis antiquitas commenta 2
Confictis Poëtarum apologi 3 fabulosa figmenta 4 Com-
mentitæ et nugaces fabulæ 5 Inter vetustatis apo-
logos genitæ fictiones 6 Conficta papologos mendacia.

Favor Principum

Purpurarum candor 2 Majestatis dignatio 3 Throni fa-
ventis amor 4 Selijs amantis benevolentia 5 Sceptro-
rum necessitudo 6 Intime benevoli diademmatij exceptio.

Finiorimus bella.

Vera post laurg fruimur 2 Jam tandem extra mortes vi-
vere et sine balteo respirare licet. 3 Nulla quietem
sumpsit bucina 4 Fallares accipit Bellona vinctus
exsilincta bellorum tempestate serenas accendimg. 5 Jam
dypeis vocare licet.

Fortuna

Fugido aris elemento ventosior Dea 2 Ex pupillata
numen 3 Versipellis fraudum architecta 4 Revitatis
fucata imago 5 Mobilior arundine fictog instabili Protheg.

Felix

Prospero rerum beatg successu 2 Nulli ad excogitationes
porrecto fato. 3 Arbitrus ad bonos fortunæ favores 4 Jubet
mentiori astri Regna genitus. 6 Genuimus fortunæ pullg

Fames non est ambitiosa.

Optimum mensæ condimentum media 2 Tenui salino
placat fames 3 Non laborat ambitione parvo parata 4
tenta cesaries. 4 Jejunia ventris nesciunt luxum 5 Ambi-
tiosum gustum fames non habet.

Fortuna est inconstans.

Fortuna dum honorat onerat: dum serit sævit: da cuma-
lat, tum alat: dum gemmat gemmit: dum faciat in fa-
scinat 2 Lubrica fortunæ fabor cito corruit. 3 Ventosa
fortuna Numen plumbit et labit. 4 Stat casibg fortunæ favor
5 fortunæ dulcia aria in bilem 6 cesinunt. 6 Amoribg fortunæ

succedunt odia.

Fortuna melior divitijs

1 Pretiosiq gloriæ qm fortunæ nomen. 2 Fama auro p̄stantior 3 Pulchriq p̄clara facta radiant qm gemmæ et adamantes. 4 Unionū thesauro fama nobilior 5 Plus reponis in fama, qm in opibq.

Fama citò perit

1 Citò desinunt generum gratiæ. 2 Mendax bonū in malis gloria 3 Genarum lepores citò fugiunt. 4 alba oris ligustra inte reunt. 5 Obliterat pigmenta oris senectq tacita 6 Momentaneū e famæ imperiū, hodie regnat in oris purpura, cras servit, et arat rugarū sulcos steriles

Fides Regna servat

1 Religionis emione Regnorum diademmate splendescunt. 2 Fidei fundamenta insistunt Regna. 3 Regnorū p̄sidia sunt in Deum fides, amor in Principem. 4 Regnante Religione florent Regna 5 Non cadunt Regna stante p̄sce p̄tris fide.

Fœminar ira implacabilis

1 Placabiliores Leonum iræ, qm fœminar 2 Ardentora Erebo mulierum odia 3 Nescit exstingui semel accensq Mulierum favor 4 Venenosior viperis fœminarum malitia. 5 Bona mulier phœnice rarior. 6 Humanior e ferarum qm fœminarum rabies.

Frons sæpè mentis

1 Serena frontis fulmina parant in animo 2 Nulla fides fidelitatem spondentibq oculis 3 Veritatis centrum pectus e frustra in vultu quæris 4 Explicata frons ad amores, implicat in corde odia 5 Cæcq e qui ex oculis judicat veritatem.

Facies pulchra facta turpia.

1 Turpis animi velamentum pulchra facies 2 Præclaris vultq splendidè mentis 3 Quantum in vultu lucis tantum umbræ in animo 4 Non semper genarum delicti candor respondet animi.

Filij degenerant à Parentibq

1 Patrum splendor exstinguis in filijs 2 Sæpè à p̄clara stirpe tenebræ oriunt 3 Non semper majorum cæræ lucent in filijs 4 Decrescit Nepotibq majorum virtq. 5 Regius aquilarum nidq gignit noctuas.

Fratrum odia inutilia sunt

1 Non e gravicis odium qm quod nascis ex amore. 2 Arduū e fratres componere, nisi divitias 3 Ex strictissimo amore

arctiora odia

arctiora odia 4 Non exstinguuntur iræ fratrum, nisi accensis in fata ignibus. 5 Immortales sunt offensæ quas amor suscitat. 6 Rarissima gemma et unio inter fratres

Flendo nascimur

1 Calamitatibus vitæ fletu præludimus 2 Exordia humanæ vitæ lachrymæ sunt, dolor narrat mors explicat. 3 Primum solem plorando aspicimus. 4 Effundimus in Orbes luctu prodromo. 5 Descendimus in hoc vitæ æquor procella lachrymarum maditi 6 Primum diem excipimus pupilla flente.

Favores Principum instabiles

1 Amores Principum odio terminantur. 2 Nihil citius fluctuat quam cor effusum Principis. 3 Percussa ad Regibus fœdera in plagam vertuntur.

Fortes adversitate non frangunt

1 Accuis asperis fortitudo 2 Stimulant non pugnant fortem aspera. 3 Flectit fortitudinem non frangit calamitas 4 tempestas fortunæ magnum serenat animum 5 Incitant adversa fortem. 6 Inter ruinas fortunæ stat fortitudo.

Fata non mutant

1 Stant immobiles fatorum casus 2 Quod fata festinant viva res non potest. 3 Immutabilis est fatorum ordo 4 Fatorum legem nulla jura auferant. 5 Ferre fata expedit non accusare.

Funera amorem non tollunt

1 Immortale est amoris privilegium 2 Parcunt amoribus immanes Patriæ 3 Non obliterant candorem busta 4 Vitare est amori non mori 5 Plena Lachesis evadit amor. 6 Inter sepulchri umbras, splendet amor.

Gladius

1 Vibrati fulgor acinacis 2 Distinctus fulminei mucronis stylus. 3 Incedes et vulnera rotas chalybs 4 Gladius messor laurean 5 Cruentus in mortis chalacterem stylus. 6 Pervigil ad lumbum chalybs.

Generosum despondet animum

1 Fractus vecordiæ enervat avus 2 Mens percussa horret 3 Gravis metam pallor loquitur. 4 consternat timore glacias animus 5 Pavidum quatit formido pectus. 6 Pavidum cor non glaciat timoris bruma.

Gelu

1 Pontici rigor climatis. 2 frigida brumæ sevities 3 Brumalis aquilonum tepor.

#

Galeá

1 Cataphracti tegmen verticis 2 Ferreá testitudo capitis 3 Galeatæ frontis obtentus 4 armata chalybe includens tempora 5 Erratæ frontis testitudo.

Gaudet

1 Exuberatæ frena solvit lætitiæ 2 Genialibus animum impendit hilaris 3 ultra Nestoris constinnia mentem serenam distrahit. 4 nullam Saturni admittit rugam 5 Effuso in lætitiæ pectore affatim hilarescit 6 Effuso in lætitiam corde, omnem merori aufert obicem.

Gula

1 Semper esuriens ventris implicati rabies 2 Nullo cibor paratu contenta fames 3 Ad pœnam Tantali damnata Araxis 4 Ferculorum gurges 5 Coquinæ impediosa

Generosè.

1 Majorum imaginibus suam pingit gloriam 2 Ausu Hercules 3 Athletica dexteritate 4 Decumano robore 5 Cataphracta indole 6 Vi ad nullum discrimen animum enervante.

Gloriæ majorum factis

1 Avorum cæras suis accendit splendoribus 2 Patrum cineribus rubiginorum nomen expolit. 3 Majorum crescit gloria 4 vetustæ avorum famæ innitis 5 Extincta Patrum reaccendit facinora ad lucem tenebrosi nominis.

Gloriâ meres.

1 Supremo lemmate inscriptas meres portas 2 Ita mortali cedro insculptos meres characteres 3 Victigales sibi facit Oratorum linguas 4 Innarrata marmori meres lineamenta gloriæ. 5 Ung omnia lucras elogia 6 Æternatinas gloriæ meres fabulas.

Gravit erdicit

1 Supercilio senatum movet 2 Delphica responsa 3 Vates Apollinis respondet tripes 4 Cathonis oreloquis 5 Romana suada cor ipsum obmuit.

Grave portat onus

1 Millonianam portat sarcinam 2 Athlantiæ ong sustinet 3 Immensas humeris exanthlat moles 4 Totum cervice sustentat Orbem.

Generat

1 Sinu alumno mittis. 2 Feraci effundit pauperie 3 Fructuosa generat facunditate 4 Fœcundo propagatione germinat. 5 Fructuosa producit fertilitate.

Gaudio succedit luctus

Gaudio succedit luctus

1 Amœnam lætitiæ temperiem procello discutit 2 Serenitatem gaudij sequens fulmina 3 Tempestati meroris præludit brevis malitia 4 Pari procedant vestigio luctus et gaudia

Gratia non sit tarda

1 Torquet gratia, quæ non properat 2 Lenta gratia in animum violenta 3 Celeriter evanescunt tarda beneficia 4 Consilia deliberent, festinent gratiæ 5 Cunctando senescunt gratiæ

Gloria proprijoris in gloria

1 Laudent te aliena elogia 2 Nemo sine viliperio suam laudavit gloriam 3 Propria laude laudanda infamans 4 Nemo idem auctor de censor suæ gloriæ 5 Marte proprio gloria elogio coronas. 6 Abstine à tua laude, ut sis satur

Genus te non facit nobilem

1 Magnum te majores non facient. 2 In cunis decus non nascis 3 claritate generis nemo illustras.

Gratia Regum lubrica

1 Manus Principum elevata deprimit. 2 Periculosa fides favoribus credere 3 Citò ruit, qui Regum favoribus utis 4 Pondera à Regum gratia laqueâ sunt. 5 Amare amat Regni dulcis gloria.

Generosus nihil timet animus

1 Generosus animus ex periculo theatri scena gloriosior 2 Fortitudo subit pericula non ponderat 3 Ignaviæ et venientibus factis non occurrere 4 Vitant discrimen timidi fortes incitant 5 Animosis pectoribus nihil arduum, nihil magnum. 6 Nihil timet qui audet omnia.

Gratitudo gratiam sequij

1 In sinu gratiæ educas gratitudo 2 Gratia gratitudine eritis 3 Meres accipere sequentes gratias qui gratus sinæ reddit 4 Gratitudinis majores gratiæ

Gloria sudore paras

1 Humi reptantes indolem excelsa non coronant. 2 Ad magnam gloriam magnis itur conatibus 3 Arida sine sudore gloria 4 Arduum et magnum 5 Influit sudor gloriam.

Generosum animum frangunt mollia

1 Nihil magis eluxat robur animique luxus 2 Voluptati fomentæ exstinguunt Martem. 3 Non sunt duriores ad Heroum ominenda pectora arietes, quam ardui molles voluptatis.

Kodak Color Control Patches
Blue Cyan Green Yellow Red Magenta White 3/Color Black
© Kodak, 2007 TM: Kodak
inches cm

II

Gaudia post luctum sequunt

1 Commune est vit post lachrymas jucunda meror rideab. 2 ex lachrymis nascuntur solatia 3 Non generantur nisi ex dolore lætitiæ. 4 Secedentis gaudij omen antecedens tristitia.

Subernantibus Orbem impendent curæ

1 Serenissima Regum fortuna fulmen in se evocat. 2 Ferreas cogitationes & orbe aureo portant Imperatores 3 Soles sunt solia nunquam sine universi mina sistunt 4 Magnatij fastigia, sunt inquietij.

Gratia apud ingratos citò perit

1 Apud quosdam beneficium in aqua sculpij, affluendo affluit 2 Beneficia à multis velut flores carpantur gratia sit recentia. 3 apud ingratos gratiæ venena sunt inolescant et exstinguunt memoriam. 4 Lubrica ingratitudinis fides, colligit beneficia, dum colit.

Hercules facta vincit.

1 Thebano formidenda Heros extendit navalia 2 Per cal[ca]tu Domitor evadit terram 3 Nemeos extinguat terrores 4 Limitaneum alcide transcendit non plus ultra.

Hostis eruit regna

1 Squallida Regnorum fumant tabula 2 Imperiorum angustas facies lacrymas deleneat cinis 3 pro rudera Gemiusta fumo naufragans urbium absorpta nomina.

Hostis cum difficultate vincit

1 Reluctantem Dacis Martem ferrea comminatione armorum compellit ad lauream porrigendam. 2 Non tam victoriam Regis gratis inclinandi 3 Non anatam sudans gemmas cataphracta expressa fronte, ut certum tubi set triumphalem 4 Adverso Dei et fortunæ aleam nudat victores gladij 5 Nolenti Gradivo pallmam eripuit.

Hostis occisus

1 Vitam cu lauro porrexit 2 Torrente labo arenas cruentavit 3 Vindicem ferro occidit 4 Vitam cum lauro piscit vindice sacris gladio. 5 Martem in se et famam Ejaculavit.

Horret

1 Pallente deum ora meta. 2 Trepido nutat exanimis pavore 3 dubia palmas fortitudine 4 Fractos vecordia enervat nervos 5 exstinctus in corde gravis friget. 6 expectat animus colligit meta.

Horret in memoria fatum istud

Non moriturus fastis inarat monumentum. 2 adamante deseri-

ptafati

pta facti immortalis æternitas 3 Sine morte et tumulo ipsis factis superstes recordatio 4 Nullis sermonibus limitanda æternitas. 5 immortali ævo coronata perpetuitas.

Honor

1 Supremus Curulium ascensus 2 Angustæ prerogativæ majestatis. 3 Fastigiatum honoris culmen. 4 Regiæ coronamentum potiis.

Honor honore inhonoratus

1 Clarior fuisset sine luce 2 Indignus imperio qui imperavit 3 honoris altitudo ostendit, quam esset parvus 4. Ratio dignitatis confundit famam, illustravit indignitatem.

Homo per definitiones

1 Mortalitatis imago 2 Spolium temporis 3 Vicissitudinis typus 4 Ambulatorium cadaver 5 Simulacrum mortis 6 Aliquid et nihil. Habet æmulum

1 In æmulorum linguas velut in scupulos impegit 2 Stat in Roma ruina Carthago. 3 Neque hic sine æmulo Junone Hercules. 4 Æmulorum æstu cui elidis et conflagrat.

Hortus

1 Autumnantis Pomonæ Theatrum. 2 Amœna florum Patria 3 Hortensium Nympharum deliciæ 4 Decus vernantis floris 5 Amœna umbrarum tegmenta.

Honor periculosus

1 Profundior in alto honoris procella 2 Ad solem allidunt solia. 3 Elevationi honorum impendit fulmen. 4 Magni honores, magna onera. 5 Altè stantibus ruina proclivior.

Heroum non moriuntur facta.

1 Martibus parata gloria immortalis est. 2 Omnia ad mortis descendunt occasum, sola fortitudo stat in meridie immortalium. 3 Florum fata, ultra fata eminent. 4 Sepulchri umbra non exstinguis Heroum candor.

Hosti procanti ignoscis Cœlum.

1 Pesundat famam, qui projectum calcat animum. 2 Turpè ejacenti instare hosti: 3 Dignum fortitudine facinus qui iram ponit, cum hostis ponit capita. 4 Satis ad stabilientem gloriæ et ruinam vidisse æmuli 5 Me res veniam, qui projectus venit ad plantam vindicem. 6 Calcare jacentem abjecta victoria. Habet virtus æmulum

1 Expungit livori oculos virtutis splendor. 2 Magnes et virtutis modestia trahit post se invidia. 3 Superbos sequuntur probra. 4 Inclinat virtutis splendorem invidia.

Historiæ nos vivere faciunt

1 Armas calamis contra mortem nominum immortalitas.

2 Ætatum memoriam faste refrigant 3 Literarum nigredine perennat virtutis candor 4 Moris fama si vitam historiam habeat 5 historiæ spiritu vivimus.

Honor fugientem sequitur.

1 Verecundo rubori purpuram deponit pudor 2 Frigidum ergadignitates pectus ardentiq infestat honor 3 Umbra modestia trahit post se lumina. 4 Evitando honor invitas.

Hostis impar famæ dedecq

1 Minuit famæ magnitudinem humanitas æmuli 2 Magnus fortitudini dedecq parvq hostis 3 Occidit Elephantem gloria, q. muscam dejecit in tumulum. 4 Spoliat immortalitate famam, qui imparem vitam exuit. 5 Ruina gloriæ in æqualem sternere.

Habitq naturæ difficile dediscunt

1 Consvetudinis imperio nihil evidentiq 2 Moribq et memoribq naturam eandem flecti nequeunt, nisi frangunt. 3 Immanes Tyranni naturæ manes 4 Difficile luctu, consternis consvetudo 5 Agere demittis assumpta consvetudo.

Humiliat superba Deq

1 Fulminat alta Jupiter 2 Arduas cervices frangunt Dij 3 Alte volantibq deplumat pennas cælum 4 Inflatos spiritq deflat vindex superbiæ Deus. 5 Quos extollit superbia, Dij deprimunt. 6 Sequitur ruina fastum.

Humiles fortuna elevat

1 Provocat ab umbris ad lumina fortunæ favor 2 Inducit lucem tenebris, felicitas dignatum. 3 Exstinctis jam et à luce rejectis accendit splendorem honor 4 Sunt quorum penula ad purpuram vocavit felicitas. 5 Non unge vulgi emanans fece nectar cum Jove bibit.

Infelix

1 Repudiatq à benevolentia fortunæ exul. 2 Sub eodem astro natq cum Hercule. 3 Plorante cælo in lucem effusq 4 Omni felicitatis destitutq suffragio 5 Ter infelici fatorum agitatus vicissitudine.

Imbellis

1 Enervatæ voluptatis mancipium 2 Illecebris devota victima. 3 Aleæ non galeæ genitq. 4 Imbellis non bellis aptior. 5 Fortitudinis obprobrium et castrorum noxa.

Infernus

Abdita Plutonis Regna 2 Tenebrosi Erebi cytra. 3 Palucis funesta

funesta eluvies 4 Subimam tellure descendens Acheron 5 Immortales æterni tenebræ.

In castris natus

Inter gladiorum fulgorem primam aspexit lucem. 2 Procunis in umbone depositq ex Manilla Bellonæ bilem sucxit et sanguinem 3 Eadem lucæ et vitæ et Bellonæ exorsq militiam. 4 Et lorycam et vitam simul induit 5 Eadem semita in arenam vitæ et in pulverem descendit Bellonæ.

Iterum arma parat

Sepultos furores excitat 2 Tecta incendia aperit 3 Mortuas iras animat. 4 Frigida re accendit bella 5 Obrutos ignes suscitat.

Inconstans

Concilium tollit consilio. 2 Statuta statutis evertit 3 Decreta decretis convellit 4 Nunqm uni affixus consilio

Immature moris

In ortu occidit 2 In flore arescit 3 Primum vitæ passum terminalem habet 4 Incipiendo desinit 5 Vitæ exordia mortali terminat epilogo.

Imperat

Regnatoris sceptri inflectit nutu 2 Ex Augusto Majestatis subsellio acclinibq jura dabant Populis 3 Augustis orbem trenat imperijs. 4 Late diffuso majestatis fulget nomine.

Ipse salvat animas

Tu unq Imperator omnium vitæ es anima 2 In tuo pectore imperij vivit spiritq. 3 Tua dextera tenemur singuli erigimur universi 4 Tuus labor otium nobis attulit Imperator, et qntum p omnium salute pvigilas, tantum quietis habent singuli: 5 Omnem Reipublicæ salutem in tuo refloruisse fatemur pectore 6 Fortitudo Cæsaris armavit robur Imperij.

Invidet

Æmulo contabescit livore. 2 Obliqua torques invidia. 3 Cæca ad alienos splendores expupillas invidia 4 Mordaci corrodis livore

Justitia

Cælestis Astrææ subsellium 2 Indiciariæ Tribunal Themidis 3 Appensa justo scrutinio æqualitatis trutina. 4 Scelerum vindex Nemesis.

It in pericula

Omni abense vulnq pvocat. 2 Omni unq occurrit periculo. 3 Percalcata ad laurum eluctans discrimina. 4 Cruentum pectq implorat vulneribq.

Juventq

Virido juventutis flore labescens ætas, 2 Floridq juventutis

decor 3 Impuppis annorum vigor 4 Aevi florentis pabescens vigor. 5

Illustrat

1 In nube reflingit serenum 2 Rutila serenat claritate 3 Meridianam impetit lucem. 4 Astra umbrarum dispungit siparia.

Imperare et magnus labor

1 Regnare non est scena Atij 2 In magno honore magnum onus 3 Regia majestas theatrum laboris 4 Ad imperium ascendisti ad omnium descende obsequia 5 Labore Principis quiescunt Regna. 6 Sudoris et aequoris gemmas coronae amant.

Ingenia magna delirant

1 Habent annexam clementiam magna ingenia 2 Grave et delictum sapientiae 3 Praeclara ingenia umbram trahunt clementiae 4 Magnum et sapientis error 5 Graviter orat, dum descendit in errorem sapiens. 6 Magna ingenia magnus adducit error

Imperator verus qui sibi imperat

1 Maximum imperium sibi obsequi 2 Summa servitus sui dominium non habet 3 Major Rege et qui sibi imperat 4 Potes par fieri Regibus tuae cupiditatis imperando. 5 Faciliq et orbem regere, quam animum. 6 Persuaditas cupiditates in verum imperium ascendisti.

Ira sapiens non movet

1 Stultorum est passio in ira. 2 Infra sapientem cadit quidquid eum potest perturbare 3 Irae motus sapientem non agitat. 4 Stulti sunt quos ira possedit. 5 Nunquam irascis sapiens 6 Sapiens irae imperat.

Infelicitate omnes premimur

1 Nemo extra fluctum est, omnes mergimur. 2 Omnibus illudit fortunae aleâ 3 Nemo tam Beatus est, ut valante fortuna miser esse nequeat. 4 Arbitrio fortunae subjecti sumus, nemo extra castra illius militat 5 Caecam fortunam omnes sequimur, nulli suos permissum videre lapsus 6 Nemo tam erectus alte, quem sua non premat infelicitas.

Justitiam timent scelera

1 Vites et vitia sine falce exuberant 2 Non audent frontem attollere scelera in quorum capita vindex grassatur. 3 Supercilio justitiae in malum terrent scelera 4 Vigilante justitia quiescit motus scelerum. 5 Dum fulminat aequitas serenatur virtus.

Injuria ab amico gravior

1 Gravior cicatrix ab amico 2 Hostilius amor vulnerat 3 Amoris injuriae immortales 4 Non facile sanans vulnera quae impressit inimica dilectio. 5 Hostilia res offensae sunt amicorum. 6 Gravissima sunt amoris vulnera.

Ingenio vivimus

Ingenio vivimus.

1 Supra mortem elevant sapientum calami 2 Immortalitas doctrinæ privilegium 3 Nesciunt mortem docta ingenia 4 Æternitatis privilegium scribunt literæ. 5 Ignorant mori qui vivunt sapientiæ.

Illustre nomen mores tenebrosi

1 Aureâ nomina mores ferrei 2 Pulchra nomina vita turpis 3 Non addunt virtuti pondus, appensæ ad libram Trojani literæ. 4 Illustria nomina, in factis tenebrescunt. 5 Quid juvat vocari frontes, si effrons arguit.

Infamia nihil virtuti detrahit

1 Gloria virtutis est sine merito infamari 2 Multi dum obesse volunt innocentiæ profuerunt. 3 Infamari ab improbis fama probitatis. 4 Addunt virtuti famam mali dum detrahunt. 5 Ferit virtutem livor non detrahit.

Innocentia nihil timet

1 Non eget clypeo, quem tegit conscientia 2 Innocentiæ scuto nihil formius. 3 Bona mens securissimum præsidium. 4 Cor omittunt, qui frontem prodiderunt.

Laus

1 Triumphalia nominis celebrati prædicamenta 2 Immortalia gloriæ theatra. 3 Applaudentis adoreâ Orbis 4 Gloriosa opum immortalium celebritas 5 Adorati Panegyricq nominis 6 Non humilis immortalium meritorum laureâ.

Laudare te difficile

1 Vastissima inter Mopilas et Ichmum compellis ingenia. 2 Nulli calamo ad tuæ vastigium gloriæ evolare permissum 3 Intra Majestatem gloriæ et quidquid de te dicis. 4 Sola de te admiratione permissum Oratoribus. 5 Rosam defigit in ore Oratoribus et silentij altum pessulum.

Laborat

1 Gravia exanthlat onera 2 Herculeis laboribus submittit fortiorem humerum 3 Nulla otij refrigescit umbra 4 Numquam laboris jugu submissam mancipat cervicem. 5 Jugi laborum laborat tolerantia. 6 Duro mancipat labori indole.

Labyrinthus

1 Artificis opus perplexum Dedali. 2 Longis viarum erroribus intrat septa. 3 Erroneus bipontis minotauri hortus. 4 Dedalia arte constructa Tauri cretentis ergastulas. 5 Multiplici errorum tramite confusa Minotauri sedes.



Laurus

1 Redimendis triumphis sacrata arbor. 2 Trophéorum insigne coronatorium. 3 Signatorijs trophéorum ramus 4 Molibus cygnorum plumis tumescens cubile 5 Genialis thori

Languet

1 Enervatis lassas viribus. 2 Tracto fatiscit robore 3 Evirata lassas fortitudine 4 Cor languore subnervat.

Leges

1 Sacræ legum tabulæ 2 Severa jurium sancita 3 Juxta legislatorum edita 4 Illibatæ æquitatis monumenta. 5 Florentis justitiæ decreta.

Leo

1 Marmarica bellua 2 Quadrupedum Princeps 3. Imperator ferarum. 4 E Regis Leonum cubili descendens fera.

Ligat

1 Servilibus implevit vinculis 2 Nodosis adstringit lugumentis 3 Manapali incatonat nexu. 4 Duris invinculat cathenis. 5 Servili captivat ferro.

Lucet

1 Luminosum spargit radium 2 In nubi splendorem effulget sereno. 3 Nitida corruscat luce. 4 Meridianis ardet splendoribus.

Libertas pdefinitiones

1 Maximum Deorum munus 2 Princeps thesaurus Cæli 3 Optimum animæ bonum. 4 Jucunda vitæ mortalis possesio 5 Nobilium animorum tessera 6 Captivæ subjectionis ignara voluntas.

Libertate gaudet

1 Nulli famulas captiva Tyranno. 2 Superbum nomen ignorat Domini. 3 Absoluti Regimen excussit sceptri 4 Monarchia absolvit jura. 5 Glorioso libertatis fulget titulo 6 Solæ cum Dijs participat liberalitatis privilegium.

Liberalitas decet Principem

1 Prima Regum et Deorum virtus liberalitatis 2 Et in capite et in manu aurum pfert Imperator 3 Pretiosum Regem facit aurea libertas. 4 Nulli manum subtrahat Imperator 5 Prima Principum gloria libertas.

Labore Miles pficit

1 Labor indurat castra. 2 Ferrum militem arena facit 3 Fortitudo militis, labore stabilis. 4 Maximum militie psidium labor 5 Cadunt castra, nisi labore fulciunt.

Latebras quærit scelus

1 Timent solem scelera. 2 Umbras quærunt refusa à luce scelera. 3 Non valvideri invisa Dijs conscientia 4 Fugit oculos

tronte

fronte fuga scelg imp bud. 5 Dies virtutes quærunt, noctem scelera.

Languet virtus sine æmulo

1 Friget virtus, nisi ab æmulo accendas. 2 Languet virtutis vigor sine æmulo 3 Excutit lethargum virtus, quando ab æmulo excitas. 4 Habentem virtutis genium, accuit æmulorum audacia. 5 Sine æmulationis stimulo languet heroica virtus.

Libertate nihil pretiosius

1 Optimum in vita bonum libertas. 2 Libertatis thesauro nulla par possessio 3 Maximæ opes voluntas non captiva. 4 Pretiosum libertatis nomen. 5 Omnis in libertate fortuna.

Leges multæ corruptam faciunt Remp.

1 Regnorum totis multitudo legum opponis 2 Lex una malis non sufficit. 3 Ubi multæ leges, multa scelera 4 Sub multarum legum imperio regnant scelera.

Locus non mutat animum.

1 Possumus extra Orbem ire, sed non extra naturam. 2 Non emendans externis plagis vitia. 3 Non adimes umbram vitijs alieno sole 4 Mutatione terrarum idem non imputa cælo vitia sed tibi. 5 Secura sunt vitia quæ fugis.

Luctum sequuntur gaudia

1 Alternam circumeunt horam risus et gemitus. 2 Præludit mæror gaudijs 3 Ex spinis rosæ ex lachrymis risus nascitur 4 Fit in nube sereno tempestas. 5 Lethali præcipi succedit lætitia 6 Ex umbra tristitiæ oris splendor gaudijs.

Libertatem non habet qui servit sceleri.

1 Amittit libertatem peccandi licentia 2 Non est suus, quem scelus possidet 3 Gravissimum jugum quod imponunt scelera 4 Summa servitus est imperanti parare vitia 5 Mala conscia compes animi.

Laudamus majores non sequimur.

1 Celebramus majorum facta, non celebranda agimus 2 Multi Paternas umbras non suum splendorem trahunt 3 Parvi de proprio majores attollimus 4 Scribimus gloriæ Patrum Panegyricæ nigloria 5 Quid prodest lingua, portare majores si eliduntur à factis 6 Laudare non sequi majores magnum vituperium.

Lente procedat victoria

1 Triumphalius ardet mars frigidus 2 Tanta bella cito triumphant. 3 Deliberata victoria maturior. 4 Vincunt celeris arma languida 5 Cunctando Fabius Romam vindicat. 6 Cunctatio Annibalis cædes Affricæ.

Legislator parcit legi

Legem talishi legem fac. 2 Moniens leges in populo si non vivat
in Principe. 3 Verecundia conciliat 4 Gibg 4 Non verbis legem fer-
re, id facit exequi suffragium.

Lachrymæ virum dedecent.

Aridas virgenas sperat 2 Dedecent pupillam viri lachrymæ.
3 Duramin bolem molis fodat lachrymæ. 4 Sicco oculo utramq;
fortunam vir aspicit.

Memoria immortalis

Adamante prscripta facti immortalitatis æternitas. 2 Ultra tu-
mulos et mortem superstes recordatio. 3 Nullis terminis limi-
tanta æternitas 4 Nullo ætatis situ obliteranda recordatio

Marmor sepulchrale

Terminalis viventium sapis 2 Omnis fortitudinis et magni-
tudinis capax tumulus 3 Exstinctorum conclave cinerum 4
Ruentis stirpis parentalis stabis 5 Omnium ætatum terminalis arrespag.

Metus

Virat ghimor. 2 mulierosa vecordia 3 Excors formido 4 Periculis ire
obviam ignasghimor 5 Necdum pculsg et jam pervulsa trepidatio.

Mœnia

Præsidiaria saxorum moles 2 Aervata instruem moramulsata.
3 pura lapidum munimenta. 4 Vasta sibium ppugnacula.

Mora

Ad singulos passg asvela aspirare tardidas 2 Prolixa meditamenta
pertevegans cunctatio. 3 Pigra ad facing tecti tudo 5 Parva in progressa
lentitudo.

Mors

Sanguinarium belli cruenti Numen. 2 Capiti cruentg metus.
3 Ferax Gi ond arbitor 4 Bellator annorum Deg 5 Funesty Re-
gnorum jaculator.

Milites

Ferreâ Heroum nomina 2 Cataphractæ diri equales Bel-
lond 3 Legionaria Martis examina. 4 Trita bellatorum agmi-
na. 5 In ruinam positæ stationes.

Merita tua immortalia

Non morieris in recordatione gratitudinis Imperator, et infi-
xida narrabere immortalitati cura 2 Strenuis substa ruinas
funerum immortalis. 3 Immortalis operum tuorum gloria 4
Meritorum tuorum splendor umbra immortalitatis frangit 5
Operum tuorum mori non potest æternitas.

Mulier pecunglobatas depingiones

Quietis naufragium. 2 Viri pernities 3 Domg tonitru 4 Risarum
fames

fames. 5 Pietam venestrae ostensa.

Minora citius irascuntur

Major in minoribus ira 2 Augustis corporibus amplior ine ferocia. 3 Magis minora feriunt. 4 Citius minora commovent. 5 Magnus furor in modicis.

Muris non fidit virtus heroica.

Arctant virtutem moenia 2 Campum amat et solem fortitudo. 3 Fortitudinis theatrum campus, carcer moenia. 4 Augustias muris ingens gloria 5 Claudit ingressum famae silicibus inclusa virtus. 6 Robustius à fortitudine, quam à muris praesidium.

Mutare consilium sapientis

Prudentis est mutare destinatum. 2 Bonum consilium cedat meliori 3 Pertinax sensus stultitiae 4 Mutare consilium jubet ratio.

Munstra vincere faciliusque vitia.

Immanes bellua sunt naturae manes. 2 Facilior ex leonibus, quam vitijs triumphus. 3 Citius sternuntur sylvarum munstra quam domestica: et intus secus habitans onatura. 4 Faciliusque cadunt orbis terrores, quam errores animae. 5 Gravissimum bellum cum vitijs.

Munera placant Deos

Serenat Deorum fulmina splendor auri 2 Deponit Nubem placatus Jupiter lucente auro. 3 Placant iram Deorum victimae et oblationes munerum auferunt vindictam caelo. 5 Placat iratum caelum humus aurea.

Mulcta unius cautella aliorum.

Unius vulnere omnes ferientur 2 Ad unum poena deveniat ad omnes timor. 3 Unus perebat ut serves unitas. 4 Aliquot vulnere multorum salus redimitur. 5 Poenitentia reliquorum unius poena.

Medicus

Multi medici multa funera 2 Post medicos intravit infirmitas. 3 Tot languores quot medici 4 Intrantibus urbem medicis intravit aegritudo. 5 Ubi multi medici nulla salus.

Mentienti non est servanda fides.

Frangenti fidem, frangenda fidelitas. 2 Fallentem licet fallere. 3 In fido non est servanda fides. 4 Non ligat pactum quod fidem solvendi das. 5 Decipere fallentem virtus est.

Meritis quaerendus honor

Meritorum corona honor 2 Honor dignitati est si cadat in dignum. 3 Aureos honores magnes trahit meritorum. 4 Parvum honorem habet corona, quem labor non nectit.

Multis pro unus

Unius obtemperant omnes ingenio 2 Unus sol unus Princeps. 3

3 Nec dilum, nec thronq duos Reges capit 4 Multitudo Imperatorum Romam Qdixit 5 Rulunt Regna duobq in Regno stantibq.

Nuptiæ

Festivi nuptiarum ignes 2 Casa lymphæ. Himenei suaves 3 Pronubæ Junonis sacra Mobilia 4 Festiva amoris lamina 5 Connubiali vinculo annexa pectora.

Nobilitas

Decorata Nobilitatis insignia 2 Gloriosa avorum stemmata 3 è famore Jovis descendens origo. 4 Gloriosa aviorum Paternarum ostensa. Nobilitatis decus

Splendorum umbra 2 sanguinis probrum 3 Heroüm noxa 4 Parentum aborsy 5 Gloriæ inquinamentum. 6 Quidem Nobilitatis orsq.

Nos vicini hostibus

Nos prima furorum castra. 2 Hodiem et ferrum in vestibulo habemq. 3 Quotidie armatam cruentamq pacem. 4 Primum crimen nobis imminet. 5 Nos in unam objecti. Qdam Domi hostem et bellum habemq

Nascitur

Mortalitatis universale theatrum ingredit 2 Primam vitæ Matrici Cuiusq comitas. 3 Prodivum Exordq reliquit sinum. 4 Luna dilecubescit aurora.

Nauta

Fluctq et scopulum et terra arma 2 Eluctans vitra puellam ratis 3 Dequoris immensi stadium Odecurrens 4 pernities limbi

Nudum pectus

Exostum latq in vulnere 2 Nuda ad discrimen fortitudo 3 Ferreo cincta nudatum pectus q latus.

Nec dum perimus.

Adhuc spes salvia non cecidit 2 Fluctuamq primosi mergimur? 3 Adhuc naufragantibq natat tabula 4 Spiramq adhuc et speramq 5 Nec dum omne cor reliquit animam.

Narramus vetera

Præterita narramq ignari futurum 2 Dicimq de antiquis fortia, non agimus. 3 Præteritorum vitam mortui revocamus?

Nomine ipso terret hostem

Nexis exercitum non triumphali portas nomine 2 Nominis terrore exarmas hostem. 3 Ipse hui character nominis delevit hostem. 4 Vix aures de te implevit fama, cor evasit.

Nemo ex omni parte Beatus

Nulli omnem natura infundit opem. 2 Nullo à splendore glorid excludit Cuiusq umbra. 3 Hic bello indutq patrem fide vit vitijs 4 Nemo intus Beatq 5 Nemo ex omni Cæsar.

Nihil habenti nihil auferet fortuna.

Nihil amittere potest inopia 2 Cui mingit donat fortuna mingadmit. 3 Magna ego ipsos magnum fortunæ sectigal.

Non credendum cui is

Rara cordis et oculorum consensio 2 Sub serenitate frontis fulmen latet

men latet abconditam 3 Amicitiae papillam scelestus Malti frontem explicant corrivolunt. 5 Nulla est in corde fides, cum omnis est in oculo. Nemini credat mentem suam Princeps

Non exeat cor Imperatoris ad oculum. 2 Secum habitet et loquat Princeps. 3 Cor Imperatoris vulgus nescit. 4 Nec tibi consilium fidat Imperator. 5 Omnis sit in gubernando Princeps, unus in consilijs.

Nihil sub sole novum.

Omnia prior invenit Deus. 2 Non sunt nostra quae agimus ada jam repetunt. 3 Nihil novum est vetera à nobis innovamus. 4 Quidquid in nobis est ante non fuisse legimus. 5 Omnia quae facimus casu fundamus priora nobis sunt.

Numeris vincit.

Onerosa est robustissimae virtutis multitudo. 2 Frangit virtutem numerus. 3 Ibi triumphus ubi numerus. 4 Nec Herculem contra plures Nec magno exercitu magna virtus. 6 Vincit multitudo non virtus.

Nescimus vitam nostram.

Ignoto ordine volvuntur fata mortalibus. 2 Nullis sua patet Lachesis Arcanis legibus fata veniunt. 4 Scimus mortalium vitam sed mortem ignoramus. 5 Omnem timemus horam, nullam scimus. 6 Nullius rei difficilior consilia, quam ignoti mortis.

Nimia Felicitas timenda.

Nimia felicitas suspecta. 2 Zephyrus intemperans aquilone notior. 3 Brevis est magna fortuna & labor. 4 Omnem fortunam time, sed maxime sed maxime intemperantem.

Non felicitate deteriora mala.

Frangescit aliquam flectes consuetudinem. 2 Semper repetit primum membrorum usum. 3 Induit spoliatam consuetudinem naturae. 4 Vitia et vites succisa recrudescunt. 5 Peccati habitus naturam induit.

Otium.

Mollis animorum aether. 2 Imbecillis bellorum bellator. 3 Heroum virtutis lineamentum. 4 fortitudinis naufragium. 5 Honoris supremus labor.

Orator magnus

Proverbijs Sermones quis? 2 Ubi quid dicit autumat est. 3 Nec Platonis nec Hortensij Demosthenis fulmina nisi quis vadat commigrarunt. 4 Tubicinans linguam deprimit eloquentiam.

Oppetit mortem pro Patria

Morte sua vitam reddit Patriae. 2 Extincto pro imperio imperium illustravit. 3 Ad aram libertatis jugulum dedit victima. 4 Occasum consilij videns orientem gloriam. 5 Patriae fortunas suo fato asseruit.

Ornavit Adonem

Dignitatem purpura dedit dum accepit. 2 Regio splendori lumen fuit. 3 altiorem thronum suo accessu fecit. 4 Imperatorum diademata non gemmis sed suum fecit. 5 capiti. 5 Pluris dedit Ludovici imperio, quam accepit. 6 Aucupiendo dedit purpurae majestatem.

Kodak Color Control Patches
Blue Cyan Green Yellow Red Magenta White 3/Color Black
© Kodak, 2007 TM: Kodak

Ornat veniam

1 Vindicem lambit adorator plantam 2 Fraus in opposito vires it repetit.

Ephimus in cives

1 Trajani superavit opinionem. 2 animavit in se mortua Vespasiani
mansvetudinem. 3 Populorum nectare Fauus imperij 3 In omnes
spirat gratias, meruit ab omnibus.

Optat

1 Ardentia vota non cupat 2 Magnis fervet avens desiderijs. 3
Multa animi fervenli precipitio. 4 Intensa ad Deos jaculatus vo-
ta 5 Propensa animi impendit desideria.

Opes faciunt sollicitos

1 Tollant qui et em opes sollicitæ 2 Nunqm dormit invigilat aurora
vagitu. 3 Tonat in somno palatq. 4 Intus auri, fabricæ periculi.
5 Inquieta Equies divitum.

Oblivio omnes omnit

1 Nulla virtutis antiquitate non senescit 2 Omnes alta omnit oblivio
3 Sepellit cinis oblivioris merita 4 oblivione omnia tumulantur.

Ephime docent exempla.

1 Efficax doctrina exemplorum 2 Fortia surgent exempla qm
imperia. 3 Exemplar Principis calcar Populi 4 Languide man-
data imperant 5 Frigescente Imperatore non calet exercitus.
6 Nihil efficiant in Republica sine facibus

Ornamenta Martem dedecent

1 Male ferrum suum net aureus miles 2 Ornamenta castrorum irri-
tamenta hostium. 3 Ornamenta Bellonæ sunt vulnera 4 cha-
lybs Martem vestit non aurum. 5 Spolia triumpho 6 Pte vestitq
milites.

Odia privatorum ruinant Reipl:

1 Privatorum vulneribus sanctior Fortuna Publica 2 Dum collidunt
partes totum collidunt Orbem. 3 Privatæ offensæ ruinant Reip:
salutem. 4 Privatæ scintillæ publica sunt incendia. 5 Priva-
torum ruinis cadit bonum publicum. 6 Kdunt tota diversæ
partes.

Opprimunt tributa Remp:

1 Sub multis Dne tributorum Roma laboravit 2 Gravat ad ruinam
urbes tributorum onera 3 Nihil magis enervat Regna quæ Belli
nervus dum vectigalia intendit. 4 Sanguis civium pecuniæ
pretiosa alexhetur.

Offensa cordis e perpetua

1 Non veniunt ad cicatricem cordis vulnera 2 Frahit in aqua
scribunt offensæ in marmore 3 Immortale e cordis offensi
sulng. 4 Semper stigma exhibet cor offensum. 5 Æternum la-
sit qui semel offendit. 6 Non moritur læsi cordis vulnera.

Omnibus placere impossibile

1 Rarus in unum voluntates omnium convenerant. 2 Intero-
mnes unum habebis qui te reprehendat 3 Nemo omnibus sapuit
4 Omnia eloquia unius laudat quis. 5 Horæ nonest placet omnibus.

Opera non commendant omnibus

1 Frustra alieno splendore clarescimus 2 De nostro tenebros 2 Maxi-
me qui sp sibi sua gloria 3 De sua parvi alienæ magni pendunt

elevant 4

elevar? 4 Gloriosissimum è ppria laude elogium.

Proficit nocendo

1 Vulnerando sanavit 2 Exhinvendo auendit 3 Irecando vulnera vitam attulit.

Pacem petimus

1 Redde festis otium liberalis Imperator 2 Afpinas latiespecendo foco. 3 Domum videre liceat et mori in Patria 4 Foelea galleas, sobleum bones emeritis.

Patienter tulit

1 Serena fronte. 2 Incorrugato supercilio 3 Sine apparentiadoloris 4 Sovratico animo. 5 Tanquilla mente.

Post bellum

1 Post idvi Martis fulmina 2 Post cruentam belli enteriem 3 Post vulnerum tempestatem 4 Destinato adquietem Baltheo 5 Qui escenbog à cade Plysi

Patriam defendite

1 Kuentem e ladys elevate Romam. 2 Sovros ferro vindicate Lares. 3 Flagrant animo ppinate Patriæ 4 Libertati og vitam per mortes reddite. 5 à funere revocate Thebas. 6 In vestris spes sustina latetis.

Parva sant penes te antiquorum exempla

1 Compenetrash in te antiquitatis exempla 2 Majg cinte quidquid de natis mis fides narravit 3 Prima Hercumeiopla de his openibg formavit antiquitas. 4 Omnibg exemplis pozuisti coronidem 5 Omnis penes te decrevit magnitudo.

Post fata metuendg

1 Ipsa in morte spirat tium phales minas 2 Ipsa Hectorij hinc favilla. 3 Stat hinc in pjecto cadavere. 4 Frigidi 5 cinctorthomido bustij Prelio defuisti

1 Omni obviam in sin periculo. 2 Author scend triumphalis fuisti. 3 Nungm fluctam spectabas ex littore. 4 Et Castris interfuisti et Plio pfide, et Paridi.

Patrium mundat qui magnum n? pote

1 Iternit voto quo non habet victimam 2 Cant ignem qui solem nequeunt. 3 Frontem donat cui nectar non sufficit 4 Accendunt facem, qui pyrham nequeunt. 5 Dant athomum quibg dei Olympus 6 qui fretum non habet fontem immolat.

Per ardua quum it ad gloriam

1 Non molle iter penetrandi ad tonantis eluctantibg 2 Arduos stat gradu gloriæ ascensio 3 Ubi labor ibi gloria 4 Nihil laboriosum quod non difficile. 5 Magna difficultatem magna habet gloria?

Kodak Color Control Patches
Blue Cyan Green Yellow Red Magenta White 3/Color Black
inches cm
© Kodak, 2007 TM: Kodak

Prius in parvis exercitanda virtus.

1 Prius in fonte discunt quis ware navigent. 2 Prius laudis magna forma virtq 3 Non statim Quercq arbor fasherta in remis crevit. 4 Nemo in Troia nisi veterang 5 Omnis magnitudo à parva exesit origine.

Tarde fletu non moven

1 Non extinguunt lachrymæ parcarum ignes. 2 Non emollevit lachrymis fatale marmor 3 Non placant fletu jura Proserpinæ 4 Dutram Lachesi non transeunt lachrymæ. 5 Non flectant Parcas cadentes lachrymæ Lachrymarum tempestate non serenas dolor

Pecunia omnia serviunt

1 Omnia auro famulantur 2 ad metam plectri mutant omnia 3 Omnia regit auri imperium. 4 Fervet obsequium ubi aurum imperat Populorum Reges servi pecuniæ.

Pace suspecta Bellum petitur

1 Multos triumphos exuit suspecta toga. 2 Periculosa bella sit quæ pacetenus 3 Ex serenitate pacis gladius erumpit. 4 Semper vius bellum cavi ibq qm pax dolosa.

Præmia virtutem excitant.

1 Calcar virtutis omnium. 2 Decipit labor sine præmijs dimento. 3 Premiorum stimulo virtq invitat 4 Frigidam virtutem accendunt præmia 5 Militantibq præmijs militibus fortitudo.

Parentum virtq apparet in filijs

1 Legis in nepote avorum character 2 Imago patris filiget 3 Imprimis filijs Parentum virtq 4 Magnitudinem Parentis mehre ex filijs, qntq Pater, tanto filius 5 Non degenerat à magna Parentum stirpe, propago minor. Remanet in nepotibq avorum gloria.

Pugnant et illis Patria qui orant.

1 Non miles q mereri Qui dedunt hostes, qm hostibus 2 Idem pstant quis hostes magitant, et qui victimas 3 Effusis adstatur pibq, fundunt filia. 4 Ruunt Sortes dum cadunt hostibus 5 Prælia, qui pdant. Armis pugnant, qui armis apisunt.

Pudor ornat juventutem

1 Nulla pur para flore juventutis ornat pulchrius qm verecundo rubor 2 Honestissima adolescentiæ gemma prudentia. 3 Pulcherrimus color in juvene pudor rubor pudicitia 4 Coralia juventutis rubor verecundo

Pœna Deorum tarda

1 Retardat vindictam Deum cit plectat gravius 2 Tarde in pœnas descendit Deum 3 Lenta Deorum pœna 4 Non trait Deum in sera Claudicant Deorum pœnæ, ut instent fortius.

Principis peccata

Principijs peccatu magnu

1 Ad magnitudinem titulorū crescunt scelera 2 Nanq; parvum
Omnia natum crimen 3 Elevat strong scelera 4 Magis erubescit
crimen in purpura.

Periculis gaudet fortitudo

1 Magni animi magnis allidans periculis 2 Gaudet sudore virtus et
periculo 3 alibi post ruinas incidet virtus 4 Omne Rhodas
hucusq; fortitudo.

Roma

1 Imperatrix urbium 2 Populi regnantis Civitas 3 Urbs terrarū
Dna 4 Augustum capitolini Jovis palatium 5 Grande totius
Universi theatrum.

Ruinas

1 Vastis populos ruinis 2 Fractis deturbat basibus 3 Inspicit
tem impellit lapsum 4 Incumbentibus omnit tumultus.

Rigide

1 Aspera commutatione superciliū 2 Cruduet Neronis sævi-
tiam formato genio 3 Immanis vera imperij potentia 4 semper
in flumine et tempestate.

Robustus

1 Lacertosa nervorū fortitudine 2 Robustis fortiter compactus hu-
moris 3 Vasta humerum compage potens.

Reliquit sui memoriam

1 Nonictum ferox parca sustulit 2 In ore omnium servandare-
vivisuit memoria 3 Gratam sui recordationem permeruit 4
Immortale nomen vindicavit fatis.

Regnari debuit ut regnaret

1 Supplicem repudiavit purpuram 2 Casto regnare debuit
pudentem modestiam insecuto honor, prius vestigia mani-
bus, quam diadema tæ capitis coronavit 4 Compelli debuit ut
regnaret 5 Invicto ad majestatem regnare debuit invitato.

Ridet fortuna flente

1 Tempestatem fortunæ serenus excepit 2 Inter lachrymas for-
tunæ non naufragus animus 3 Ex hilaritate animi nullo fa-
deturpat moerore 4 Plorante fortuna siccis conculcat genis.

Rodit intus

1 Vapulat interno verbere 2 Tacito sanies morsu 3 Non appa-
rente ementat vulnere 4 Invicta conscij cicatrice fa do-
mestica et intus latente flagellos cum cruce.

Rusticus et moribus

1 Nulla Civitate cultus 2 Inter plumbeam natus barbarie 3 Cre-
tra Galle Palestinas formatus 4 Nulla morum urbanitate politus
5 In tauri cana educatione horridus.

349

Requies-sessis necessaria

1 Deterrit sessis Tedor est quies 2 Et sata fretum repetunt et diem noctem 3 Veniat pax dum ira mora 4 Relaxandi virtutis rigor ne in nervo enervet. Rigide non sunt tractandi subditi

1 Nimia patientia everbit potestatem. 2 Non diuturna est purpura, quæ sanguis civium colorat 3. Cito franguntur sceptra, quæ fregit Tyrannus 4 Cadente subditorum benevolentia, non subsistit Imperium 5 Nemo diu tenuit violentia sceptra. 6 Nihil arga Regem amat, tanta Regni diuturnitas. Rixæ domesticæ evertunt Regna.

1 Mutua inter Cives discordia Civitatum sepulchra. 2 Dum Cives desident cadunt Civitates 3 Offensa Civium vulnera, Civitatis. 4 Domestica incendia extinguunt, Remp. 5 Animorum tumultus Regna tumulat.

Remotior fortuna amplior

1 Major fama incognita. 2 E longinquo amplior reverentia. 3. Habent remota gloriam. 4 Majus ex distanti nomen 5 Vocalis sonat fama eloquax 6 Defectus aspectu facit.

Fluvii alta

1 Ipsa sibi altitudo minima 2 Magna fastigia magnæ ruinæ obtegunt. 3 Princeps è magnæ fortunæ declivio. 4 Tuo altior es stetisti ruinam meta. 5 Impar Deus ex alto ruina.

Rex sit docilis

1 Auro coronata capita mens auret aurea 2 Nulla in corona gemma pulchrior, quam eruditio. 3 Bene imperat Majestas liberata. 4 Pulchrius ornat salus Regem quam corona 5 Quem habet imperium, qui duos in imperium convenit unt honorem et sapientiam. 6 Nihil turpius in throno, quam ignavia coronata.

Regnat

1 Regnatoris sceptri dextra imperio 2 Augusta diademata cabite eminet. Majestate. 3 Subditis nutum dispensat genio. 4 Audinem virga aurea moderatorem.

Regia ab vestis

1 Cruenta phœnice textura 2 Triumphales Monarcharum tunicæ 3 Augusta Regnantium paludamenta! 4 Regiæ dignitatis gloriosa gestamenta.

Seneca

1 Stoicæ amicus sydus Latinum. 2 Philosophorum Sol. 3 Neronis formator Puericiæ 4 Censor et emulus fortunæ 5 Fidissimus Lucilli Achates.

Senex

1 Capulari senectutis effetus 2 Grandævo ætatum languore fessus. 3 Senilli ruga sulcatus Nestor 4 Deponitana annorum fraus 5 Fastidione.

Servit

1 Servili in obsequium freno trahis 2 Famulare manet sub imperio vitam 3 Grave homen portat imperanti Deni. 4 Dura servitus onerosa compage. 5 Amissa libertate captivus servilia mandata implet.

Silet

1 Arcano servat inpectore 2 Tacita recondit mente 3 Alto in corde sepellit

sepellit 4 secreti animi immersit latebras 5 Arcano lingvas
obstringit nodo. Sincerus
Candida animi rectitudine 2 non adulterata simplicitate candidus
3 nullis fraudis stratagemmate dolosq. 4 frontem sformat pectori.
Superbus
Ventoso arrogante evanescens fastui 2 Arrogatore fastu tumidus
3 ventosq in verbis strato 4 elevato vertice et cælum et castra
exculiens. Speramus in te.
Tu ruinas cadentis Troiæ elevabis 2 Tu subiget Latia naufragantis Patriæ. 3 Tu clypeus et umbo eris. 4 In tuo pectore nostra respirat vita. 5 In te uno omnia crescet felicitas.
Sceptrum per definitiones
Regnatricis gestamen dextræ 2 aurea purpura torquis 3
Monarcharum triumphalis scipio 4 augusta directoris virgas Appij hostis sanus civis.
Scutum
Septemplex triviæ Ajacis umbo 2 Dei Achillis scutum 3 Chalybeum Pandori legmen. Sagitta
Sagittaria arundo 2 Belli armaturæ pondus 3 Scythico nervo
ebibratæ in auras sagittæ 4 onustæ telis pharetræ.
Solium
Purpureæ Monarcharum accensus 2 Triumphale plantæ Regnatricis sapellium 3 Trabeatæ Imperatorum suggestus 4 Throni
regnantis fastigium. Spes
Posse innocentiam relinquere fortunæ. 2 Fiduciam sperare spe
decet sapientem. 3 Magnanimitatis mentem et audaciæ spes animosa. 4 Nulla spes sit ex me mea. 5 Qui speratomnia unde habet
quod miretur! Solitudo
Multitudinem velut pestem cave 2 Intra uno habita secum loquere
secum vive 3 Nihil solitudine beatius 4 Intra ab hominibus recessisti
tantum Deos primiores habes 5 Bene vivit qui sibi vixit!
tum nemo! Senectus
Salubertima consilia quæ dant a senibus 2 Consilio senum feruntur
tatem regna. 3 Altior dantis gradus ascensus ad prudentiam 4
Proprium senectutis tunc vitam vivere quando desinendum
5 Omnem felicitatem hominis in senectutem natura distulit 6
Tarda senectus annuis velox consiliis
Studium
Nemo liberest si non studio mancipatus 2 Contraria sunt opes sapientiæ
3 Qui student sapientiæ opes negligunt 4 Paupertas studiorum etiam
tutum fœcunda Mater 5 Si cadam ruina dignum non vis cadere,
incumbe libens 6 In hoc incumbas, ut frequentius dicas quæ loquaris.

II

Sermo

1 Sermo et character animi. 2 Eloquentissima Deorum taciturnitas. 3 Ex sermone cor cognoscis. 4 Brevissimus sermo et sapientiae. 5 Non indiget multis legibus taciturnitas.

Successor

1 Vera magnitudo esse potest sine majoribus. 2 Senescit in Nepotibus avorum gloria 3 Parentum fortuna infamas in Filiis. 4 Non semper avorum splendoribus illustrans Nepotes, saepe in Filiis extinguunt. 5 Vera Nobilitas non in Patrimonium succedet, sed in virtutem. 6 Parva laus et forum gloria.

Scelus

1 Omnis securitas periculosa et male agentibus 2 Non potest laetari scelus, verum gaudium nascis in virtute 3 Nullus Tyrannus acerbior et quam pecatum. 4 Ipsa pax contra nocentes dimicat. 5 Dum labis conscientia, vulneras audacia. 6 Surdo verbere flagellat nocentem conscientia.

Simulatio

1 Multi testimonium virtutis exhibent, in fronte: quos damnat conscientia 2 Concordet vultus noster cum Populo. 3 Torpet venenum in vipera non moris. 4 Nescit virtutem mentis veritas 5 Sup virtutis pallio scelus indaris. 6 Nulla est virtus in pectore, cum est omnis in aculeo.

Societas

1 Omnis vitij argumentum turba. 2 Dissociata bonitate malorum societas 3 Cum his vive, qui te majorem possent facere. 4 Raro fortiter inter enervos vivis. 5 Magnum virtutis dispendium, malorum familiaritas. 6 Mortua est virtus quae vivit cum improbis.

Terminat

1 Terminali revincit coronide 2 Agonale studium limitat summa meta 3. Gadidanos figit cum Hercule colossos 4 Paramaticas depandit labori metas.

Troja

1 Labor caelicum egregius. 2 Inelecta Deorum pergama.

Taliter vive qualiter dicis.

1 Non discrepent a verbis actiones 2 Faciliora sunt virtutis verba, quam documenta 3 Non arguunt diserta opera, rerum rectam rationem 4 Dicis nontam verba sunt, quam praxes. 5 Triumphale et operibus dicta coronare.

Tarda remedia periculosa

1 Remedia tarda venena sunt. 2 Tanto viciniora sunt fata, quanto pliziora remedia. 3 Mortua est veta, quod sonas in fenetro. 4 Nihil maiorem acoleratur mortem, quam tarda vitae remedia. 5 Maximum ex deliberatione periculum.

Tela melius feriunt, quam lingua.

1 Nullius teli gravior cicatrix, quam linguae. 2 Acerbius verba vulnerant quam mucrones. 3 Immortale est vulnus, quod incidit materiae linguae. 4 Mitius sermo est quam lingua. 5 Graviter cedit, qui lingua offendit.

Tempestas

Tempestas

Insana Aquilonum furor 2 Tumultu injaceris tempestu-
oi collisionis. 3 Procellosa ventorum plia 4 Ventos & grassan-
tium Aquilonum laut. 5 Plumbeo Colo involat Jupiter.

Tempus elabi

Effrena labuntur horæ ætatem omnis dies decipitat 2 Fluunt
mortalium tempora et vita nostra naufragium est. 3 Nos
admoniti senescimus et tempus tam citato solatu ætates vehit.
4 Nihil celeri tempore, nihil eodem incerti. 5 Currunt ad
mortem tempora, et vitam sequentem trahunt.

Tenebræ

Nigra tenebrarum velamina 2 Caliginosa umbrarum in-
volucra 3 Atrum noctis fumo & lybarium. 4 Eg immensi
luminis exstincta atro. 5 Triste splendorum funus.

Terminat

Supremam imponit manum 2 Terminari revinxit colonde 3
Collocanos fingit cum Hercule colossos. 4 Coronat terminari lis-
tore. 5 Exemplato respirat studio.

Triumphat

Triumphali ob celebras sortis 2 aulinator ad veneratione
ast ingredi 3 Triumphale sarte vindici auendi tigne 4 ad
Jaini scandæ Capitolium Jovis trophea, gloriosq ascendit Domi-
tor. 5 Rechis in triumphum celebratur alis.

Tristatur

Serenitatem tempestuosi obnubit animi 2 Luctuosos menti
sustentat mœrore 3 Ab immani exoritur tristitia 4 Cruentæ pal-
icatricem lanienat 5 Promethei pectora cor affligit fastidium.

Turbare fortem adversa non possunt

Gravem animum, non fortuna movet levitas. 2 Urbat supercat
fortuna magnanimus. 3 Nullatam acerba amanitudo qua
non dulcedant sustantiq difficilia. 4 Ridet ad fortunæ lachry-
mas fortitudo 5 Non extorquet fortuna singultum a magna
rum et si torquedat

Turca

Incendialium Etnanitatis tonitru. 2 Orbis consternati fulmen 3
Fidei exstincto origens. 4 Regnorum terror. 5 Orbis flagellum.

Turpe et ex acie fugere

Recedit a fama, qui fugit a vulnere. 2 Ostando docet mœrem
mori 3 Habet victoria pennas, non ut fugiat, sed ut alacriq laurum
asequat. 4 Incurrit metam, ignominiæq qui martem fugit. 5
Non reverant palmam pudices plantæ.

Tyrannus

rux et Tyranni: Maxentiq. 2 Divus et ferox Busiris 3 Sub eodem
astro

Kodak Color Control Patches
Blue Cyan Green Yellow Red Magenta White 3/Color Black
© Kodak, 2007 TM: Kodak

astro cum Sanguinario Nerone genitus 4 Novus ex cruento stabuli Marcellus Diomedes. 5 Inter efferes lictores natus.

Tyrannorum vita timida.

1 Prodigium, Tyrannus audax. 2 Millia Presidia securam crudelitatem faciunt 3 Omnes timet, qui timet ab omnibus 4 Ipsa pax contra Tyrannos dimicat. 5 Exarmat audaciam armatus crudelitate timor.

Vana ira, sine viribus.

1 Frustra in Leonem armas culex. 2 Non habet robur sine ira vires 3 Vana vindicta sine robore. 4 Non velle ulcisci gloriosum est sed posse. 5 Non assequis triumphum preceps ira, sed lentescat piger animus.

Ubi Deus ibi triumphi

1 Inde triumphi veniunt, unde stat in arena Deus. 2 Pugnant viri, triumphat Numen. 3 triumphales periclitari cum Deo 4 facile ligant hostem, qui Deum obligatum habent. 5 Nulla potentior castrorum loryca, quam pietas.

Ventorum Nomina

1 Ab originali cardine subsolanus cirtius sive Cyrus, sive Caurus 2 a meridianali plaga notus et auster. 3 ab occidentali cardine Zephyrus Affricus Favonius 4 a septemtrionali a septemtrio Boreas, sive Aquilo. 5 Alcyonia, Ethesiae venti sunt, qui affliant molliter, mortui Caniculae.

Vernant flores

1 Vernantibus prata pinguntur floribus. 2 Molliter Chleridae rident florentes campi 3 Liliorum nive, albescit hortorum ambitus 4 Rosarum purpura erubescunt pesti vernantis septa 5 Grates odorum flores exhalant Hortenso ore.

Veritatem dico

1 Mollia durus Cato non loquor 2 Veritatem lanâ non involo. 3 Rosas dicere ignoro, quando spinas requirit veritas. 4 Nudae veritati non addit pallium 5 Rectam veritatem fractis non duco ignoribus.

Victoria

1 Erigit projectum fortuna hostem 2 Nulli victores in bello occubuerunt victi in pace 3 Magnus victor est qui se ipsum domuit 4 Nulla major victoria quam se ipsum vincere. 5 Duo trophaea erigit, qui seipsum et hostem in campo, et victoria vincit in animo.

Vinum generosum, phalerni latex.

1 Phalerni latex 2 spumans per crateras cecidum. 3 Liberi Patris spumantia pocula. 4 Cadentis phalerni vitra 5 Gratum bacho

tum Baccho ppinanti massicu.

Vindicat

1 Reddit accepta vulnera 2 Cladem reponit clade. 3 Cladem accepit, strazem reddidit. 4 casum Civium hostis reparavit. 5 Ultrices tollit, vindicator aquinas.

Virtq ptiosior auro

1 Nemo virtuti justum assignavit ptium 2 Ipso valore anteit adamantes et grande auri periculum. 3 Ut luna sereno nitori minores confundat stellas, sic splendentibq virtutis humor omnes radianti omen obtendebat claritate, nonaequora consulia et Lydij comicos tale sibi vendicant ptium ignorant vocum 4 Frustra ad eandem lucem cum ptiosis munilibq virtutis statuimq pondq siquidem et censum et mercaturam illiq complitium quale virtutis extorquet deq, tunc inde rubris creta rocallitis illic smaragdis fulgurat, India campara virtus fulsit omnes in tenebris stetere gaza.

Vires resumit

1 Accessus vires reparat 2 Tractam restaurat cladem 3 Die jactum attollit Martem. 4 Fugatum robur colligit. 5 Exstincta accendit bella.

Vita

1 Commodabit nos nectura vitae, non damnabit 2 Bona vitam optat sapiens, stultq longam. 3 Hoc semp cogita ut possis quotidie sine metu et vita discedere. 4 Sapiens culta exit, stultus fugit 5 Finis vitae, de factis indicat.

Vive diu

1 Aeternum longaevi Platonis imple saeculu 2 Immensa vitae ementieris stadia. 3 Tarde illa oriar dies quosta spectant occasum 4 Prolixa aetatum vegetas percurre spatia. 5 Vive qntum Plato et Nestor vixit.

Unio cum malis noeida est

1 Unione imp borum vilescunt virtutes 2 alligata mollis conversatio, dissolvit bonitatem. 3 Pariter mente et virtute facie malorum vicinia 4 Putrescunt contractu bona virtutis scelerum unione 5 Invenenant bonitatem malorum, societas.

Volat

1 Volucribq vibrat pennis 2 Pennata Aquilonum fidei reddit brachia. 3 Permane caelum ferz calamis 4 Sup liquidas auras religio alaram erigit 5 Immen

sa aetheris emetis sputia.

Voluptas

1 Voluptas pecoris fortuna est non hominum. 2 Nemo sapiens amavit voluptates 3 Voluptatum finis lachrymae 4 ubi fortuna imperat, servit virtus 5 Non faciunt voluptates animum, sed remittunt.

Vovet

1 Solenne nuncupat locum 2 Insolubili vota fidem obligat. 3 Dignam perjuri sponsionem victimat 4 Jurati foederis sacramentum dicit 5 Non imitanda profitetur sanitione.

Vulgus.

1 Nihil est vulgo nobilius 2 vulgi favores ut vehementes ita mobiles. 3 Malam fidem habet, qui credit Populo. 4 fallax vulgi grati nunquam vittere populo 5 Invidia et Populus, simul habitat.

Finis.

AD. M. D. G. I. V. M.
S. L. C. H. SS. V. C. I. F. X. A. AC.
I. N. B. S. K. P. I. C. F. R. F. B
et omnium Sanctorum
Perennem cultum ac Veneratio-
nem.

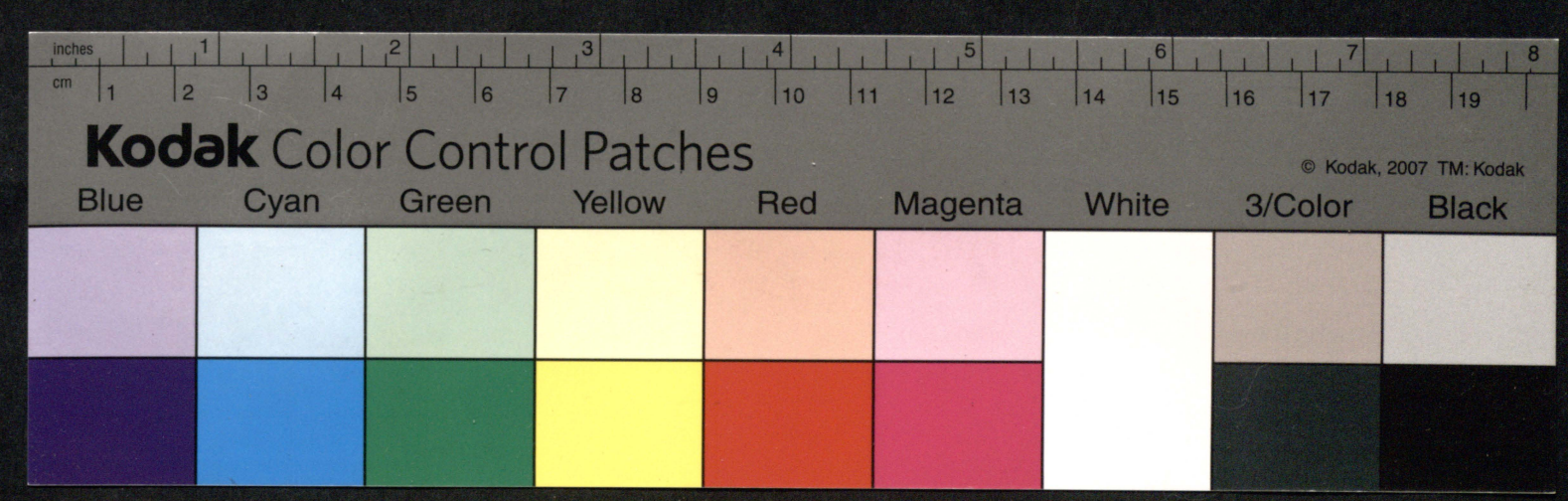
inches
cm
Kodak Color Control Patches
© Kodak, 2007 TM: Kodak
Blue
Cyan
Green
Yellow
Red
Magenta
White
3/Color
Black

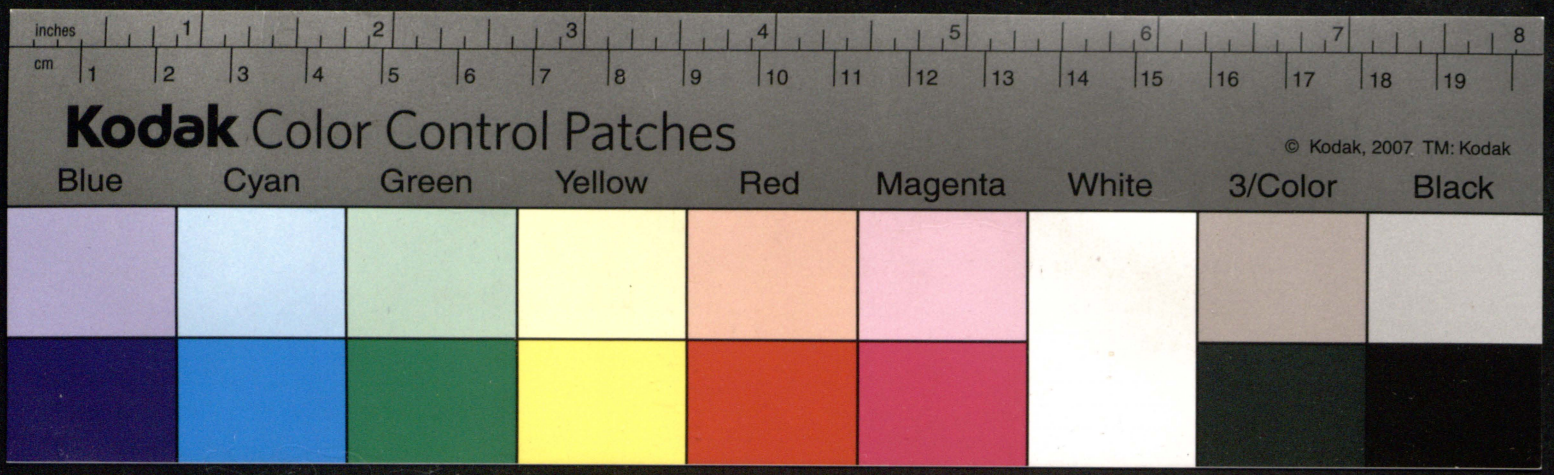
inches
cm
Kodak Color Control Patches
© Kodak, 2007 TM: Kodak
Blue
Cyan
Green
Yellow
Red
Magenta
White
3/Color
Black

II

354
353

Doctrina Ethica.

Seditio contra Principes ubiq; pœnis coërcenda.

Probat 1mo num: 16 Quia Core, Dathan, Abiron, fecerunt seditionem contra Moysen legis latronem, id circo eas justitia Divina vivos terra obruit.

2do teste Xifilino in historia. Cum in bello quod Romani contra Piratas gesserunt, Romanus Populus classem comparasset, cuiq; Pompeium præfecisset, contra Senatus voluntatem repugnantibus Parribus, plebs seditionem movit, atq; in Senatores impetum fecit, quâ re deleta fuisset, ab intermentionem, nisi se fuga salvasset.

3tio Prover: 34 Sapiens agit: Time Dnum Fili mi et Regem et cum seditionis non commiscè aris, qa repentè veniet interitus eorum.

4to Annô Justiniani Imperatoris 7mo. Bizantij, orta est seditio, quâ expulsi sunt Cives, boni incensa ædificia, ac templum sapientiæ; id repressa à Justiniano sublapis Authoribus trucidatis 30 millium Hominum seditiosorum.

5to Xenophon de expeditione Ciri, qui in bello contra Imperatorem suum seditionem concitat, is in suam salutem seditiosus est.

6to In Affrica exercitus seditiosorum bellis fractus ad extremum tanta famæ laboravit, ut alij aliorum corporibus vescerentur; numine eam cultionem sceleribus ultro et justè inferente.

7mo Salustius dixit: pessimus quisq; asperrimè Rectorem patitur.

8vo 2di Regum 10. Absalon Filius qa contra Davidem Patrem fecit seditionem, id circo victus præliopendens in quercu hasta transfixus est.

Corona Principum in omnibus est justitia.

Probat 1mo Deuteronomini 16. Judices et Magistratus 5. stitues in omnibus portis suis, ut judicent Populum rectò judicio.

2do S: Augustinus agit: Rex cum est injustus: Tyrannus est.

3tio Euripides agit: imago autem Dei est animata, Rex justus.

4to Cæsar Augustus dixit: oportet Principem, non solum nihil facere per injuriam, sed nec omnino facere videri. Quia Principem decet esse ne suspectu delicti, aut injustitiæ.

5to Isocrates Philosophus interrogatus semel, quis nam esset verè inter Principes bonus. Rx Principem esse bonum, qui non semel solum prudens esse videt, sed justitiæ studeat.

Sapientiæ 6to Pmonet scriptura sacra Principes: diligite Numen sapientiæ omnes, qui Pestis Populis. Magna verò sapientia et facere justitiam.
7mo Imperator Galba dixit: et si satis e privatis hominibus nullam injuriam facere, tamen Principem providere oportet, ne cæteri faciant injustitiam.
8vo Claudianus describit bonum Principem: Tu Civem Patremq; geras, tu consule cunctis nec tibi, nec tua, te moveant, sed Publica vota.
9no Aurelius victor dixit: justitiâ Principum, res facilè attollunt, quorum Regimen e justo dignos coronare Pmio.

Suspicio vana, multorum criminum Parens.

Probat 1mo Genesis 20 Abraham habens suspicionem de Abimede dixit intra se: cogitavi mecum dicens forsan non e Deus, in loco isto, et interficient me propter Uxorem meam.
2do Isidorus libro 3tio de summo: facilius vitia cuiusq; quàm virtutes intendimus, nequid boni quisq; gesserit, agnosceret: sed quid mali gereret perscrutamur.
3tio Vallens Imperator edoctus à Dæmone illum imperia occupatur, qui incipere à litera T proinde motus iracundiâ et suspicione omnes ab eâdem litera inhoatos occidit Relicto Theodosio, qui post fata Valentis rexit imperium.
4to Math: 2do turbat Rex Herodes et omnis Hierosolima cum eo, quare suspicione Regni occupandi ductus, omnes infantes occidit à bimatu et infra.
5to Lisander Dux, militem qui de via deflexerat, graviter castigavit, eiq; dicenti: at nullius rapinam se deflexisse ab agmine. Rx volo ne suspicionem quidem Pbeas raptui.
6to Sanctus Chrysostomus agit: fornicarius neminem putat esse castum, superbus neminem putat esse humilem, per suspicionem.
7mo Plutarchus dixit: sicut morbus in corpore non admittente quod proprium est, multarum rerum absordarum gignit appetentiam, ita suspicio mala, animadversiones inter domesticos et bonos inducit.
8vo Poëta quidam agit: linquans secreta Deo, qui si quit apertum est, inspicit, et nullis indiget Iudicibus &c.

Clementia Principum incrementum Regni.

Probat 1mo Iudicum 11mo narrens justitiæ Dni in fortes Israël et clementia: tum descendit Populus Dni in portas, et obtinuit Principatum. En clementia Dei fecit Principatum in Populo.
2do Ovidius de Ponto agit: Regia crede mihi res est, succurrere lapsis. Convenit et tanto, quantus es ipse viro.
3tio Polybius dicit: benignitate atq; clementia Pstat hostem vincere

cere quàm armis.
4to Plutarcho testat: Antigonus Rex Macedonum amicis vadentibus, ut si Athenas caperet, validis præsidijs munniret, negnão deficerent. Ro semp in eâ fuisse sententia: plus posse clementiam, quàm violentia.
5to S. Xaverius dixit: clementia parùm violentia nihil efficit.
6to Tester 4to: extendit Rex virgam auream in signum clementiæ, tot subditos servavit, quia extendit signum clementiæ.
7mo Alphonsus Rex Aragonid dicebat: nullo magis flecti subditorum animos in Principes: quàm clementia.
8vo Theodosius Junior Imperator interrogatus: cur suorum hostium neminem occiderit, reposuit: si mihi liceret etiam mortuos ad vitam revocare.
9no Proverbiorum 20 Misericordia et veritas custodiant Regem, et roborat clementia thronus ejus.
10mo Nero Cæsar, cum esset subscriptus cujusdam Mortis decretum, dixit: utinam literas non nossem. &c.

Consilium prudentum est emendatio vitæ.

Probat 1mo proverbij 3tio: Deus dicit per se qui solet dicere puiros Sancto: custodi legem meam atq; consilium meum, et erit vita animæ tuæ. Hoc est: si mortuus es per peccatum, vives per consilium.
2do Cassiodorus epla 6ta agit: omnis providens consilia quærit.
3tio Verinus Poëta ita in hanc rem cecinit: Consilio melius, quàm viribus agimur. Militis est robur, consilium q; Ducis.
4to Sigebertus Occidentalium Saxonum in Anglia Rex, cum suorum libenter audiret Consiliarios, unum ex ijs Cambranum interfecit, quare indignati reliqui Consiliarij Regem 10mo imperij anno soli deturbarunt. Tum Sigebertus in loco Sylvestria se se abscipit, ibiq; avissimo Cambrani servo porcos pascente trucidatus est.
5to Judicum 10mo dicit: conservasti animam tuam eò, quòd tale reperisti Consilium, ut descenderes ad Dñum Deum nostrum.
6to Poëta quidam cecinit: Bellerophon, ut fortis equos superare Hymeram, et Lycij potuit sternere monstra soli, Sic tu Pegasei vestigia pedis & thera pennis, Consilio bono monstra superba domas.
7mo Antonius pius Imperator nunqm sine consilio res aggrediebat dicens: Aquidem, ut ego tot amicorum sequar consilium, ad bonum.
8vo Ecclesiastici 32 Sapiens omnes admonet dicens: Sis boni sine consilio nihil facias, et post factum te non pœnitebit.

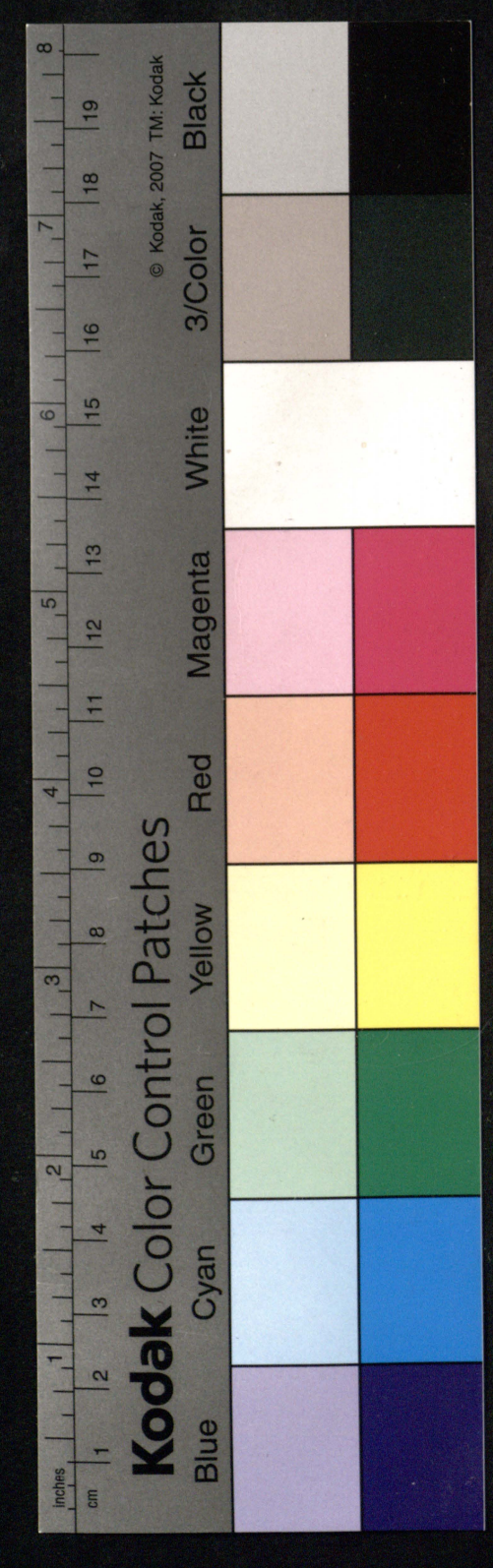

Illmus Principum e cura boni Publ:

1 Exodi 32 Moyses Dux Israelitar et bonus Princeps salute suam exponit dicens ad Deum: aut parce Populo huic, aut si non facies hoc dele me de libro quem scripsisti.

2 Adrianus Imperator dicebat Imperatores non ad sua, sed ad subditorum commoda esse à Deo constitutos.

3 Heliodorus dixit cuidam Principi impij regula haec est, quae ad subditorum utilitatem omnia mollis.

4 Genesis 41 vix Joseph à Pharaone Rege constitutus et Princeps Aegypti, subitò collectas fruges non servavit, sed ut agit sacra Scriptura: aperuit horrea omnia Joseph Aegyptijs, nam illos fames oppresserat.

5 Justinianus Imperator Romanorum dicebat aulicis nostrum esse proprium subditorum commoda imperij augere fortunae.

6 Svetonio teste Augustus Octavius Caesar sua munificentia adeò dicaverat Romae, utqm argillatiam invenerat, marmoream relinquerit.

7 85 Psalmo hortas Princeps dicens: da imperium Puero tuo hoc communica subditis bona.

8 Cicero Orator Romanus invehis inquendam dicens: non debuit, cum Praetor esset suum negotium sed Reipublicae agere.

9 Xtus dicis Rex Regum, Princeps Mundi, sed videamus quantum dedit mundo, ecce de illo agit scriptura: exinnanivit semet ipsum hoc est totum se debet mundo.

Principes nunquam soli peccant.

Probatur 1mo Exodi 31 Aaron summus Sacerdos fecit Idolum fictile Israelitis et subitò tot millia Hominum in societatem sceleris traxit.

2do S. Chrysostomus agit: sicut ubicunque fuerit triticum ibi invenies et Lizania, ita ubicunque fuerit scandalum Majorum sequis necessariò offensa Dei à minoribus.

3tio Annales Ecclesiastici testantur de Constantino 6to Imperatore qui postquam legitimam repudiasset conjugem pravo caeteris persuasit exemplo, ut idem omnes facerent.

4to Bellovacensis agit sermone 10 peccata majorum idest Principum faciunt maximum blasphemari nomen Dei viventis ideò minores sese excusant ex suis peccatis propter peccata majorum.

5to Math: 25 vix immediate ante judicium universale sol obscurabis, subitò et Luna non dabit lumen suum, stellae etiam cadent, nimirum Reges, sunt Regnorum soles, hi non plucent exemplo, minora sydera funestant.

6to Alphonsus Rex Aragoniae moriturus, rogatus ut purpuram sumeret, dixit: malo subditos meos virtute praecellere quam diademmata et purpura.

7mo Math: 5to Xtus dixit Apostolis quod dictum servire debet Principibus vos estis lux mundi. In haec verba agit Euxebius: lux estis, ergo et sermone et opere lucere debetis subditis vestris ne vos tenebrae comprehendant.

Unius

356
354

Unius vita 2dus lege Regni fortuna Parens.

Probas 1mo Genesis 30 qa Jacob Patriarcha justus vixit in domo Labani & annis ideoq; benedixit domui eius Deus propter Jacob, factus q; & Laban prudente Jacobo multa possessionis.
2do Teste Justino Macedones qui dij amiserant victoriam tulerunt Regem secum in castra Infantem inclitus prudentia reintegrato bello adepti sunt triumphum.
3tio 2di Regum 6to qa in domo Obededom fuit Arca foederis Dni idcirco ut agit Scriptura nunciatum q; dabit Regi, qd benedixisset Deus Obededom propter Arcam.
4to Teste Ribadeneira quidiu S. Francisq; Xaverius fuit in Lusitania, benedixit Regilli Religioni etiam ad stuporem spectantium.
5to Actorum 27mo quidiu S. Paulus vixit cum fidelibus Christianis tamdiu illi bene fuit, id post abitum eius multa mala ventura predixit ipse dicens: Scio qa post discessionem meam ingredient in vos lupi rapaces non parcentes gregi.
6to A Domician subnissi sicarij ut Pisonem alias proconsulem interrimerent, ingressi Carthaginem domum Pisonis visitantes ex famulo eius de Pisone, qui jam odoratus negotium sei pse dixit Pisonis mortem, subierit. Sic boni servi hic stetit fortuna vitaq; Pisonis.
7mo Exodi 32 Deus dicit ad Moysen: qd si fuerint 50 inventi justi, non percutiam populum. Ecce propter 50 salus omnium.
8vo Panegyrista dicit in laudem S. Ludovici Regis Galliarum tua Princeps Sanctissime intaminata virtutis constantia fecit Gallia lilia florisse. Propter eius sanctimoniam vitae totius Deus benedixit Regno.

Consortium malorum, et plerumq; causa damni gravis.

Probas 1mo Genesis 6to: licet agit Scriptura: corrupta est terra, et repleta iniquitate adhuc tamen Noe coram justus atq; perfectus fuit, ambulavitq; coram Deo, et a diluvio salvatus reliquis interemptis.
2do S. Isidorus agit: ante ignem consistens, et si ferreus sis, tandem ardendo dissolveris, et proximus periculo tutus non eris.
3tio. Marci 8vo Xtus Dominus monet suos discipulos dicens: cavete a fermento Pharisaeorum, id est a malo consortio alienorum.
4to Suetonius teste, Nero Imperator, antea priusq; adipisceret imperium, adeo clemens fuit in subditos: ut sub oriente diem decretum mortis differendo dixerit: utinam nunquam nosse literas, verum toti atq; variis solum spirantibus Tyrannidem adeo in hac schola persecerit scelerum, ut postea mentem suam occiderit.
5to Tobiae 1mo in captivitate Babilonica, cum alij adorarent vitulos aureos, Tobias senior pergebat ad Jerosolimam, ad templum Dni, ibique adorabat Dominum.
6to S. Joannes Baptista septennis fugit in eremum, de quo canit Ecclesia: Turbas civium fugiens, ne levi possit maculare vitam crimine lingua.
7mo Arsenius eremita interrogatus cur homines fugeret? dixit, non posse simul Deo et hominibus vivere.

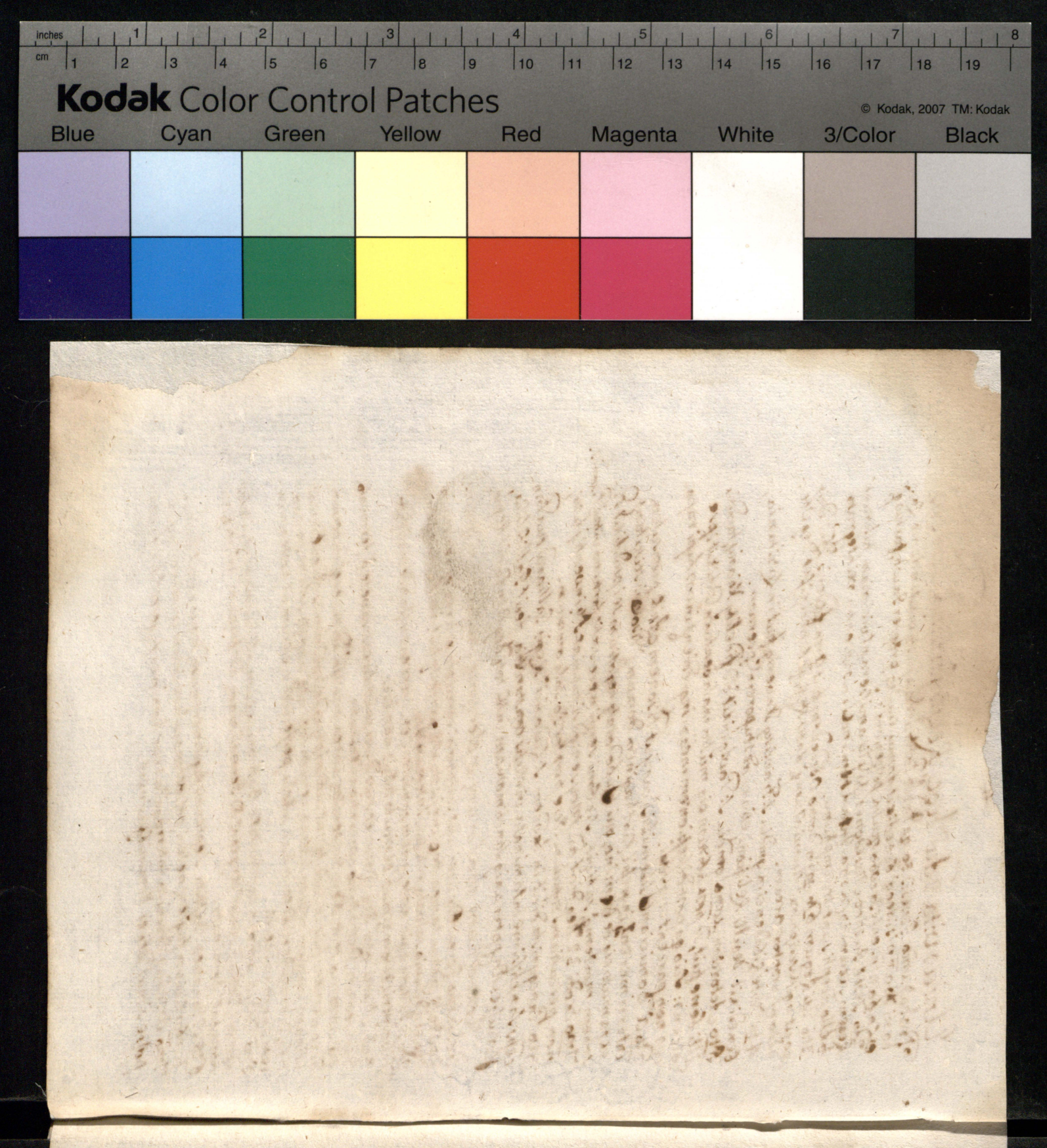
inches
cm
Kodak Color Control Patches
© Kodak, 2007 TM: Kodak
Blue
Cyan
Green
Yellow
Red
Magenta
White
3/Color
Black

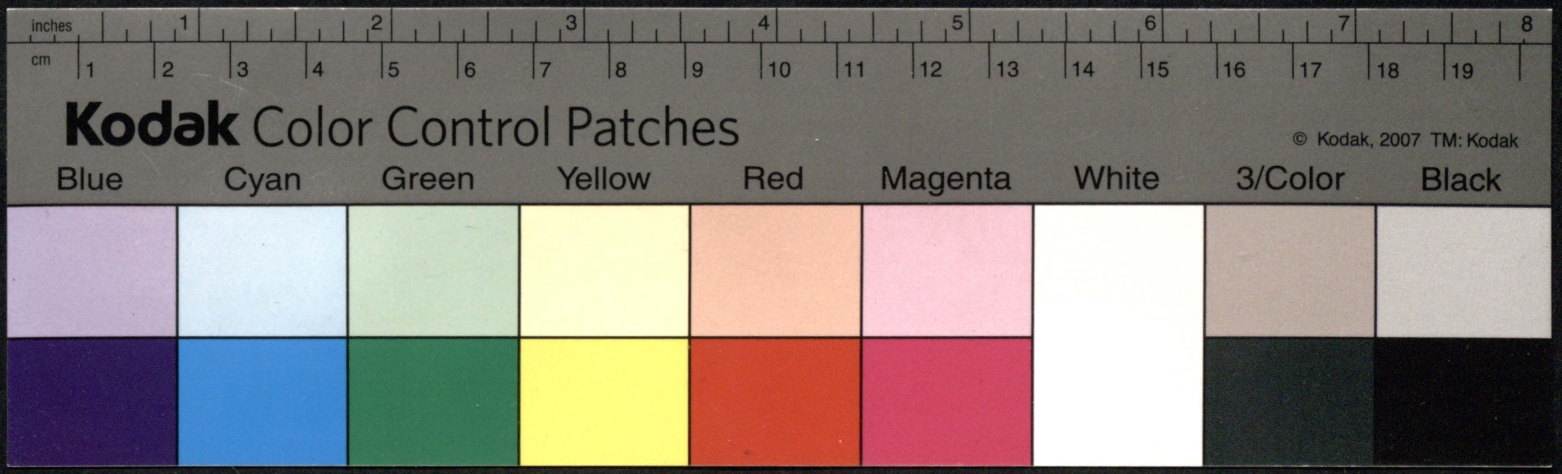
inches
cm
Kodak Color Control Patches
© Kodak, 2007 TM: Kodak
Blue
Cyan
Green
Yellow
Red
Magenta
White
3/Color
Black

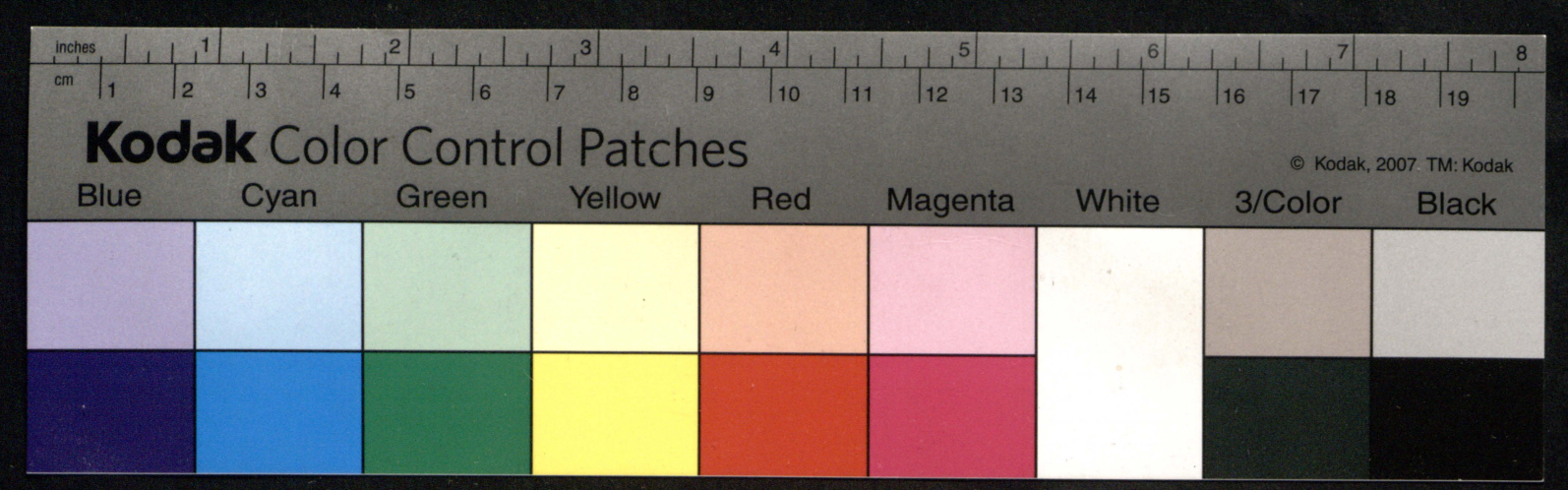
inches
cm
Kodak Color Control Patches
© Kodak, 2007 TM: Kodak
Blue
Cyan
Green
Yellow
Red
Magenta
White
3/Color
Black

Phrases

Edormire crapulam.	Z piiaństwa się wytrzyźwić.
Involare in barbam.	Na złość robić.
Expedire vincula	Rozwiązać.
Onerare bombardam.	Nabić strzelbe.
Exonerare sclopetam	Wystrzelić.
Martio implere pulvere bombardam.	Nabić strzelbe.
Deficere in aliquo vgin diligentia	Niepilnować.
Efficere Pmio	Zapłacić.
Erumpere ex Urbe.	Wyść z Miasta.
Comphendere mente	Pamiętać.
Palmam detenere	Zwyciężyć.
aurora vitæ	Początek życia
Deesse consilio	Nieradzić
Eripere aliquem periculo	Wyrwać kogo z nieszczęścia.
Diem dare	Dać pozew
Decipere consilio	Źle radzić
Serenam induere frontem	Być wesołym
Lactari votis fortunæ	Czekać.
Excipere aliquem libenter Penatibus	Mile przyiąć.
Subdere lacertos oneri	Dźwignąć
alieno vivere ingenio	Z drudzego rozumu być mądrym.
Religioni dare manum	Zostać Chrześcianinem.
Ponere pedem extra domum	Wyść z domu
Ministrare Pabulum flammis	Przyłożyć drew alleg: Być okazyą do grzechu.
Flagitare Divinam precesopibus	Prosić
Excitare incendium	Zapalić.
Inhibere dextram	Zamierzyć się.
Stringere ensem	Domiecza się porwać.
Excipere verbis et probris	Połaiać.
Esse Participem votorum	Dostąpić.
Designare oculis	Myślić.
Conferre in aliquem malum	Źle życzyć
Vastare Orbem cæde	Wielu zabić
Coercere petulantiam	Zabronić swywoli

Habere senatus consultum in aliquem.	Radzić komu.
Potiri victoriâ	Zwyciężyć.
Literas dare ad aliquem	Pisać.
Tenere locum	Siedzić.
Ponere castra	Ordynować woysko
Efferre signa victoriæ	Zwyciężyć.
Instruere aciem	Ordynować żołnierza
Applicare ad urbem	Przyść do miasta
Legere spolia Hostium.	Tryumfować.
Quærere insidias	Zaczypiać.
Contrahere corpus	Skurczyć się
Venire ad stemma alicuius	Być krewnym
Parva manu exercitum fundere	Małe mieć woysko.
In certo eventu pugnare	Powątpliwie bić się
Silenti agmine hostem sequi	Cicho w pogoń iść za nieprzyiacielem
Terga dare	Uciekać.
Longum iter ingredi	Iść w daleko drogę.
Masculas sumere vires	Być mocnym.
Ad nova bella sparare	Zaczynać woynę,
Duci se classi cum sequi	Hetmana słuchać.
Omnibus numeris esse absolutus.	Być dobrym
Contendere palmam cum aliquo	Bić się.
Patulas aures indulgere laudibus alienis	Słuchać pochwał
Eregione	Naprzeciwko
Iacere in aliquem invicia	Zaiać kogo
Iritare hostem	Dać okazyą.
Certare cursu	Bić się
Muliebris mundus	Białogłowski stroy
Occumbere morti	Umrzeć
Pedem figere	Stanąć
Caput sopore componere	Spać
Hæsere mutua stipulatione	Myślić co długo.

#

359

Vultum transferre in tabulam	Przemalować
Emersit e loco aliquo	Wyszedł
Occupare sermonem	Przerwać mowę
Viam exorsus	Puścił się w drogę
Vertere habenas	Skierować
Fama vulgat	Słychać co
Otio pascere animum	Próżnować
Remunerari Deum	Dziękować Bogu
Inclinavit ad aliquem victoria	Zwyciężył.
Revocare sermonem	Wrócić się do swoiey mowy.
Provecta nocte	Daleko w noc
Capere consilium	Radzić co
Tenere conscientia aliquid	Wiedzić co.
Nasci clarissimis Penatibus	Być Szlachcicem
Tebescere authoritatem alicuius	Dyssymulować.
Decernere aliquem in mortem	Skazać kogo na śmierć.
Pœnas luere	Być karanym.
Intervenit pro ipso	Prosił za nim.
Permisit se consilio alieno.	Zdał się na cudzy rozsądek.
Poscriptus ex astris	Wygnany z Oboza
Dissolvi in omne nefas	być niecnoto,
Condemnare aliquem crimi	oskarżyć
Collocare castra adversus hostem	Szykować żołnierstwo
Intestinam pniciem molliri	Źle chcieyć
Conscribere militem	wpisać żołnierza.
In faucibus Regni	w progach.
Contexere carmen	napisać.
Aura lenis mulcet Zephiri plena	dobry wiater.
Evocari herbas Zephiri	Rodzą się kwiaty
Flumen radit arenas impetu	Rwie groble.
Faustæ aleam sortis mereri	Być szczęśliwym.
Extremum lustrare solem	Zimnych okraiów. być
Demandare curam negotij	Zdać się na kogo
Gubernaculum tenere	Rządzić
Consulere Reipublicæ commodo	Szarać się o dobro.
Periculosum emulare Regum leges.	Łamać prawa
	nie potrzeba
Sæpe quod preces non efficiunt	czego modlitwo nie wyprosi
minæ efficiunt	to groźba
Moram reicere nie-	Niebawić się

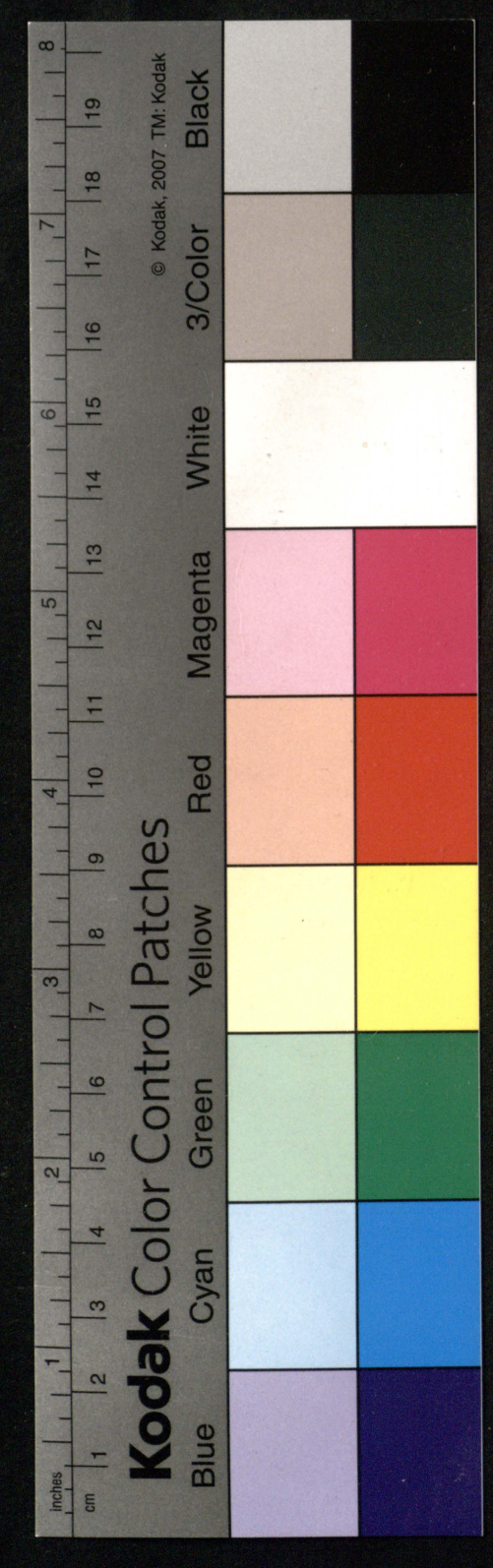

Movere castra
Tergiversare
In certo eventu pugnare
Pedem celeritate colligi
Vitare inquisitionem rei
Occupare cogitationem mentis
Curare alicui bono
Studijs se incumbere ipsis
Mortem sibi adscivit
Votis sui metam attingere
Influxit in terras domo sua
Di sospites in omne nefas
Dulci inducti Morpheo
Mentis oculo spectare
Evadere annos
Aetas in exitium erat
Percutit fulmine
Volare ore inventis
Commercia habere
Mutuum reddere beneficium
Motum recipere
Quadrato agmine duci bellum
Frustra vitam ferre
Aere pluribus versis
Regnum usurpare
Fundere capita multa
Pede celeritate poscere
In studijs calcar addere
Tempus tenere negotijs
Emovere aliquem loco
Plus momenti habet
Mutuo detrahi metu
Mutuis se se cedibus conficere
Fluctuare animo
Profectum tempestas
Vicit aliena armata ope
Omnium vita extinguam
Gratiam pacis reconciliare
Trepidos firmare animos
Efformare gressum
Capere lucem
Traicere fluvium
Ambire terminos Regni
Vitas Principis emulare
Vitam spondere

Kurzyć się z Woyskiem.
Uciekać
Wątpliwym być się rzeczy
Prędko biegać
Bytać się Owinnego
Myślić.
Zastawić
Wyrwać się
Zabić kogo.
Dostać być czego
Zkalkulować się.
Ladaczym bydź
Zasnąć
Myślić.
Wymarzał lata.
Uchronić się z zarzynała.
Lękać się
Być chwalonym
Mieć spółkę.
Niebawić się.
Niebawić się.
Na 4 części szykować woysko.
Ostrzyć
Siła mowić.
Żyć
Mieć woysko wielkie.
Prędko biegać.
Być pilnym.
Bawić się.
Wyrugować.
Od nim wszystko należy
Bać się.
Bić się.
Wątpić.
Uciekłe woysko.
Zwyciężyć cudzo pomocą.
Każdy umierać musi
Zgodzić się.
Wątpić.
Udać się chodzić
Bodyć być do Miasta.
Przewieść się.
Przyczyny Królestwa.
Grabiować
Umrzeć.

Jelenio

Festino gradu pperare	Iść.
Hidaspeis inhiat gemmis	Bogaty.
Fatigatu labore spiritu revocare	Spocząć po pracy.
Supplicem dare libellum	Prosić.
Famosum pscribere libellu	Paszkwil napisać
Quaestibus vanis agere iras	Darmo płakać.
Aperire viam triumpho	Zwyciężyć
Conscire sibi necem	Zadać sobie smierć.
Ferro traicere aliquem	Zabić.
Fundere capita	Zabić,
Inferre nece	Zabić.
Intestinas pritiem molliri	Źle życzyć.
Facere Gygantonomachiam	Naprzeciw Bogow powstać.
Accingere manum labori	Zacząć robić.
Vindicias agere honoris illati.	Windykować sławe
Vestigia premere	Naszladować.
Stringere calamum	Pisać.
Proscribere labem	Bronić.
Fundere verba	Gadać
Fundere metra	Pisać wirsze
Flectere mentem	Nakłonić.
Collabi in sinu vitae limine	Zgrzeszyć.
Habenas inicere	Wstrzymać
Auram Popularem capere	Chełpić się.
Psidijs aliquem munire	Bronić.
Commoveri contra alium	Gniewać się
Speculari oculis	Patrzyć.
Contineri alieno pariete	Być w cudzym domu.
Mutare mentem	Odmienić się.
Recognoscere crimen	Przyznać się do złego.
Irritos facere conatus	Darmo robić
Artem jactare ppriam	Szczycić się.
Aliam sortis mereri	Być obranym godny.
Ferre imaginem alicuius	Być podobnym
Voti metam attingere	Rządzić.
Vocare in quaestionem	Pytać się
Influere in ceras domus	Skolligować się
Vindicias agere honoris	Mścić się
Stringere pennas	Pisać
Describere aliquem labe	Bronić.
Vestigia premere	Naszladować
Primas sibi vendicare	Tytuł mieć.
Tempestas fluctuum	Zal wielki
Cor dolor invasit	Zal
Reverenti cultu agere	Utsciwie robić.
Guberni clavum arripere	Rządzić.



Effundere orationem	Prosić,
In lucem educere	Publikować
Accipere nuncium de aliquo	Dowiedzić się
Celeritate contendere	Spieszyć się
Spem facere magnam	Spodziewać się
Gravibus afficere poenis	Karać.
Modeste servitutem ferre	Cierpieć.
Petere Civitatem	Dobyć miasta.
Somnum submovere	Ocknąć się
Corrumpere oculos fletu	Płakać
Metam vitae statuere	Żyć do czasu
Mutare in contrarium mente	Odmienić się
Sine metu aetatem agere	Spokoinie żyć.
Vultu minas gerere	Spokoinie grozić.
Parcere ferro	Niezabijać.
Tollere aliquem de vita	Zabić.
Recognoscere culpam.	Przyznać się
Vigilare pro bono Patriae	Bronić Oyczyzny
Cogitare de interritu alieno	Źle życzyć.
Rogare sententiam judicum	Prawować się
Verbis vulnerare	Połaiać
Inferre bellum hosti	Woiować
Fundere vota Deo	Prosić
Confligere duello	Bić się
Proscribere aliqm de vita	Zabić
In gloriae capitolium claudentibus subveniqua	Tryumfować
Imponere finem rei	Skończyć
Inexplicabili vinculo solvere	Uwolnić.
Omnes impendere curas negotio	Starać się
Opponere pectus pro Patria	Bronić
De summa rerum tractare	Starać się
Cognitionem consilio arrogare	Uznać.
Armata manu stipare	Obtoczyć
Excipere domo	Przyiąć
Rumpere silentij repabula	Mówić
Licentiam usurpare	Być wolnym
Doctores sapientiae sequi	Uczyć się
In mentionem venire alicujus.	Wspomnieć.
In exilium propulsari	Być wygnanym.
Ad tabulam vocare	Liczyć.
Vela dare scientijs	Uczyć się
Pennam manui adhibere	Pisać
Corripere malo sermone	Połaiać
Inficere famam alienam	Gadać o kim
Producere literas authorum	Probować
Ingravescere studijs.	Uczyć się.

Deflectere

Deflectere à bono	Być ladaco
Laqueis vitiorum irretitus	Grzeszny
Spoliatus mente	Szalony
Ire in suppetias alicui	Ratować
Transformate lachrymasca Heliadibus in gemmas	Załować bardzo
Adequare supremo	Być godnym
Struere insidias alicui	Źle życzyć
Obviam alicui ire	Witać
Erigere animum	Dodać serca
Excolere terram	Orać
Transicere in alias partes navim	przewieść się
Habere compertum	Dowiedzieć się
Subvenire indigentiae alterius	Ratować.
Imponere nomen	Nazwać
Literis excire aliquem	Pisać.
Vagitu implere mœnia	Płakać
Subicere tectis facem	Podpalić
Precedere palmam bonorum	przebić.
Plurimis munimentis insistere	Obwarować
Suspendere arma	Niewoiować.
Munia legum in se trahere	Podlegać prawom
Petere pabula	Jeść
Emollire frigus	Ogrzać się
Vacare culpa	Być niewinnym
Deligere militem	Zaciągać woyską
Describere ad necem alicuius	Zabić chcieć.
Liberare cura et sollicitudine aliqua	Uwolnić.
Praesidiis munire Patriam	Bronić Oyczyzny.
Astra petere	Do gory się wznosić.
Incendium sponte concipi	Samo się zapala
Circumfundi famulorum caterva	Mieć assystencyą.
Conjectura percipere aliquid	Domyślić się.
Incarcerem condrudere	Więzić.
Exposcere vitam	Żyć.
Magnis cladibus urbem afficere	Zruinować.
Federa pacis rumpere	Słowa niedotrzymać
Ex inimico amicum reddere	Przeprosić.
Opprimere inimicum armis	Zwyciężyć.
Verbis calumniosis afficere	Polaiać.
Votis obstare alienis	Zprzeciwiać się
Effundere iram in hostem	Zwyciężać.
Auferre auxiliarem manum	Ratować.
Exstinguere famam alienam	Zelżyć
Dilapsum habere robur	Być słabym
Hostium superare phalanges	Zwyciężać
Dolo vitam auferre	Zdradziecko postąpić.
Habere aliquem compertum	Znać kogo.
In summa residere curuli	Być senatorem.

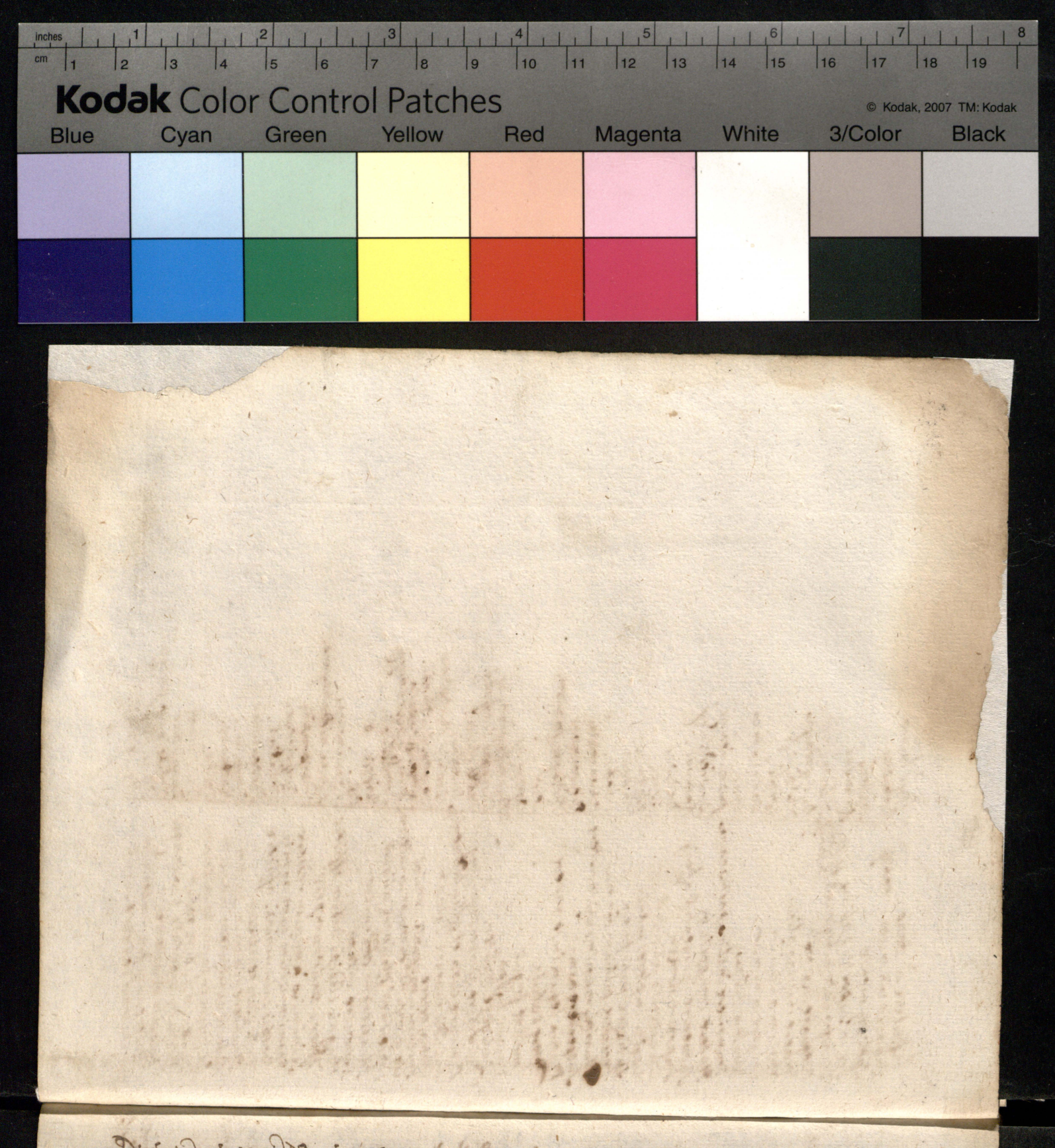
inches
cm
Kodak Color Control Patches
© Kodak, 2007 TM: Kodak
Blue
Cyan
Green
Yellow
Red
Magenta
White
3/Color
Black

Sententiæ Auctorum

Rara concordia pudicitiæ et formæ.
Tacitæ magis, quam apertæ inimicitiæ sunt timendæ. Cicero
Absenti nemo non nocuisse potest. — Propertius
Studiosè plerique facta Principum imitans. Seneca
Flectis iratus, voce rogante Deus.
Principes publica potiùs quàm privata curent. Erasmus
Potentius nihil e sermone. — Menander
Etiam sinè Magistro vitia discuns. — Seneca
Pares cùm paribus facilè congregantur. Cato major
Sæpè fit hæc virtus quod fuerat quæ scelus. Propertius
Possesio feliciores homines reddit, quàm votis concepta desideria.
Concordiâ res parvæ crescunt, discordiâ maximæ delabuns.
Modestia est amabilissima virtus.
Principes nunquam soli peccant. — Strada
Magna sui relinquunt desideria
Fortis animus, omnia contemnit adversa.
Nullum e ingenium speciosius, quàm si quis animo suo potest imperare.
Innocentem punire scelus e, culpam in tergum condonare in gratiam honesti deprecatoris humanitas est.
Difficile e simul misereri et sapere.
Principis e, non mollitie delicijsve, sd temperantia ac fortitudine privatis hominibus antecellere.
In bello opus e, non qui fugiant, sd qui loco manëant.
Non decet amicos ledere, nec inimicis parcere.
Parcere subjectis, et debellare superbos.
Nullo monumento tutior e Respublica, qm virtute Civium.
Xtiano Principi nulla debet esse lugubris victoria.
Cano dicebat Imperatoris officium esse erga rebellantes audacia, erga subditos benevolentia utis.

Non est verè victor, qui verecundiâ vindictam flagi
tante frenum nescit imponere.

Magnus viaticus ē animæ penitentia omnibus numeris

Deus inspicit omnia, et nullis indiget judicibus.

Facilis descensus Averni. — — — Virg. lib.

Labor ē materia virtutis et gloriæ, hunc qui reicit, illam
reicit. — — — — — Petrarch.

Nulla videntibus pars aphor ē qm̃ nocturna. Idem

Penetrabilia unguenta, ꝺ penetrabiliora vitia Idem

Cunctis rebus debet inesse modus — — Idem

Affectus virtutis ē coërcere suas. — — Idem

Non liber qui peccatis inservit habet — Idem

Indulget fortuna malis, ut lædere possit — Idem

Fit fastus tetrior si minus altus erit — — Idem

Longa dies tumulus q̃ ingens, omnium malorũ, semper est
authoritas. — — — — — Idem

Ut bona in melius, sic mala in peiꝯ abeunt quæ vehis Idem

Virtus in arduo sita est.

Quõ semel est imbuta recens, servabit ~~diu~~ odorem testa diu

Omnes sunt divites, qui cœlo frugi possunt. Cicero

Omnia mors rapit præter amorem.

Clementia Principum incrementũ Regni — Cicero

Suspicio vana multorũ criminum Parens Idem

Corona Principum in omnibꝰ ē justitia. Idem

Seditio contra Principes, ubiq̃ pœnis coercenda. Idem

Fortitudo animi, ubiq̃ numerat trophæa.

Consiliorum prudentia ē mentis vita. Idem

Non est ingenium in uno homine salus summa periclitanda Rebus Idem

Melius sequi qm̃ assequi rem magnam. — — — Petrarch.

Fortis miles de victione vinci. — — — — Curtius

Ohio vincunt qui armis vincunt. — — — — Idem

Principem quantumvis rectè imperantem nunquam posse placere. Idem

Nulli ungm actiones tam in juventute adeò fuerunt honestæ, quin emenda-
riæ fuerit honestiùs, qm̃ emendare.

Miserrima ē sine magna virtute magna felicitas. — — P. Innes

Parum prodest illustri ortu, quem mores obscurant. — — — Idem

Pronior ē vitiorum disciplina qm̃ virtutis. — — — Idem

Princeps magis sit despicatus, qm̃ blandus. — — — Idem

Qui nihil agit, discit male agere. — — — Ovid.

Obsum Reges, simul et Beatis perdidit urbes. — — — Lucr. Horat.

Forty

Fortes clementia decet. — Curtius
Homines ad fata sua veniunt dum fata timent. — Ide
Mala consuentia semp anxia et sollicita est. — Ide
Tales milites quales belli duces. — Ide
Potenti victori omnia cedunt. — Ide
Omnia pspera veniunt colentibq Deum — Ide
Alterum nobis cum Dijs, alterum cum belluis e. — Livius
Divitiarum fluxa et formae gloria e. — Salustius
Virtq clara aeternaq habes. — Ide
Filij boni Patri discipuli sunt, discipulo boni Magistro filij. — Idem
Male filios Pater genuit, nisi educet ac erudiat et discipulos adoptare sibi in filios Magister quos docet videt. — Puteanus
Patres primi filiorum Magistri sunt miseris 2di Patres. — Ide
Deforme e ab ijs, quibq dignitate ostas virtute superari. — Ide
Cui plus dignitatis tribuis plus virtutis ab eo exigis — Ide
Frustra laborant, qui facta Paparum ad antiquae Religionis rationem exquirunt. — T. Cyprian
Malus interpres rerum juventq. — Salustius
Mors honesta saepe vitam quoq turpem exornat. — Ide
Vita turpis, ne morti quidem honestae locum relinquit. — Cicero
Principes nunqm soli peccant. — Ide
Unius vita 2dum leges Regni fortunae Parens. — Ide
Munus Principis e cura boni Reibl: — Ide
Consortium malorum, e plerumq causa damni gravis. — Ide

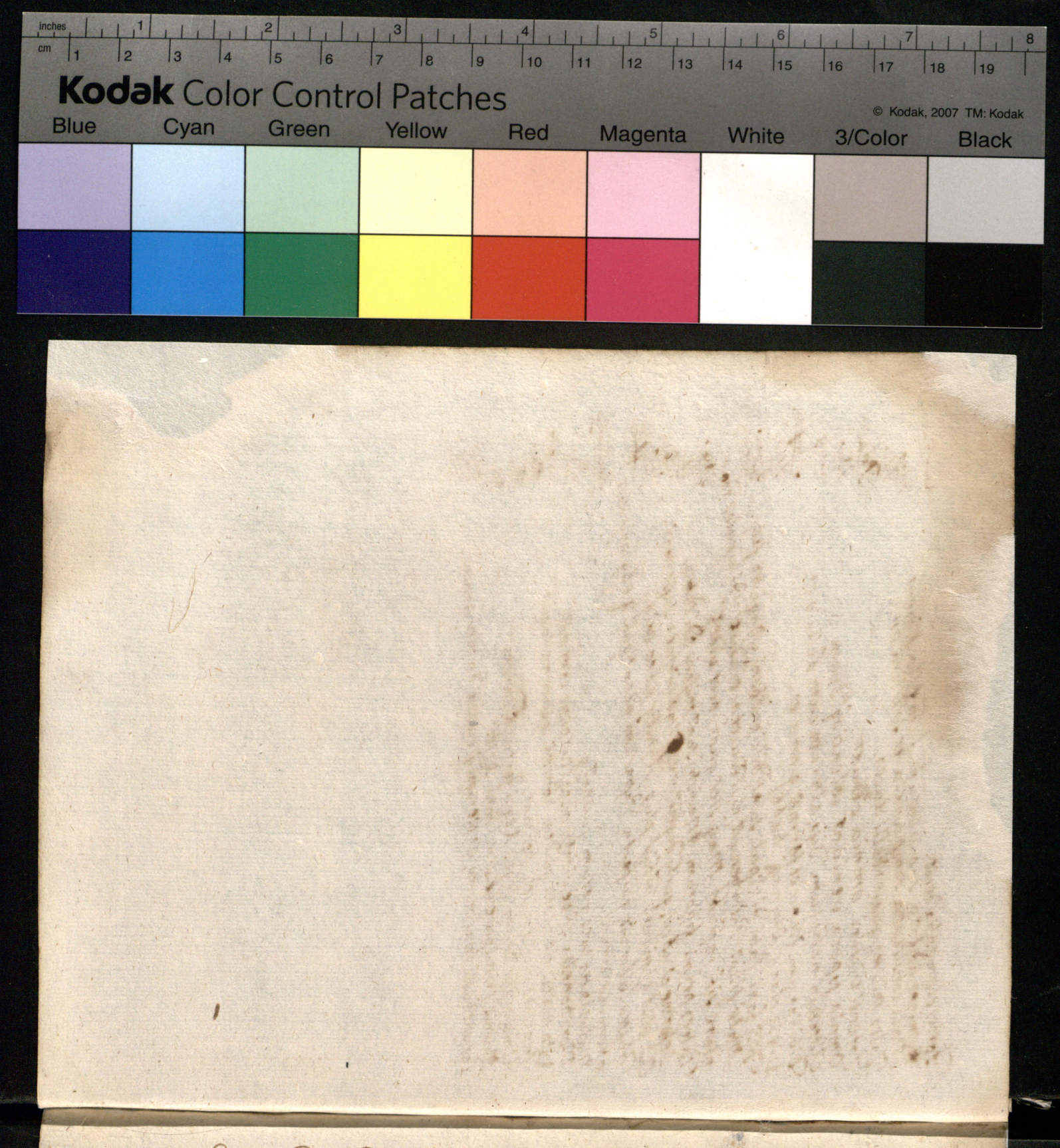
inches
cm
Kodak Color Control Patches
© Kodak, 2007 TM: Kodak
Blue
Cyan
Green
Yellow
Red
Magenta
White
3/Color
Black

Corrolarium Præceptorum

A A A A A A A.

Achates ponitur pro amico
Achilles pro Duce forti.
Argus pro vigili.
Actocefauni pro quolibet monte
Areopagus pro Tribunali
Apollo pro Poeta
Apelles pro pictore bono
Amazones pro fœmina forti
Allecto Megera Tisiphone pro muliere furiosa.
Acteon pro Venatore.
Alcinoi hortus pro pulchris hortis
Æneas p filio piò erga Parentes.
Ariadna pro liberatrica ex periculis
Athlas pro viro magno Reipublicæ
Athenæ pro Scholis
Avernus Acheron, stix Phlegeton, pro inferno.

B B B B. B B.

Balidum seu Benaidum dolum pro avaro.
Bellona pro bello.
Bucephalus pro equo.
Bacchus pro ebrio.
Briareus pro Gigante.
Brontes pro Fabro.
Bootes pro stella.

C C C C C C C C C

Cadmea seges pro exercitu
Cannensis clades, pro clade magna.

Cato pro viro graui.
Caucasus pro monte v pro inflexibili Homine.
Cimmeria tenebra v altica nocles, pro aliqua obscuritate.
Circe, pro venefica muliere.
Cyclops pro Fabro.
Charites pro Gratijs.
Cinnamum pro Psidio in periculis.
Castor et Pollux pro concordibus.
Cerberus pro cane.
Cybarissus pro Iuuene formoso.

D D D D D D D.

Dedalum opus, pro artificioso opere.
Delphicum oraculum, pro vero.
Deucaleonis soboles, pro Homine duro.
Democritus pro risibili.
Diomedes pro Tyranno.
Dodonea quercus, pro aliqua arbore.
Diana pro femina formosa
Dirce pro Pisce nobili.

E E E E E E E E E E E E.

Elisij campi pro letis campis.
Erimnis pro femina iracunda.
Encelladus pro peccatore.
Eous pro oriente
Eridanus pro fluuio pretioso
Eumenides pro feminis malis.
Euphrosina pro letitia.

F F F F F F F F F F F F.

Fabius cunctator pro Homine segni
Faulus pro Homine sylvas incolente
Falernum pro vino
Furia pro casibus malis.

F F F

G. G. G. G. G. G.

Ganimedes pro Iuvene formoso.
Gorgonis caput monstrum.
Ad Garamanthas exulare idest procul.
Galaxia pro via Cœli
Galatèa prosilia Nerei seu aqua.
Gradivus pro Bellatore.
Gordij nodus pro difficultate.

H H H H H H H H H

Harpia pro avaro.
Hector Hercules pro forti.
Helicon Fluvius pro Poësi
Heraclitus pro flente.
Heliades pro Sororibus
Hesperij horti, pro horto
Hyacinthus pro Iuvene formoso.

I. I. I. I. I. I. I. I. I. I.

Janus bifrons pro prudenti
Icarus pro Iuvene temerario et superbo.
Ixionis rota, idest perpetuus labor.
Jason pro navigatore.
Irus pro Paupere.
Isocrates pro Philosopho.

L L L L L L L L.

Laconicus stylus idest brevis.
Lucina pro assistente partui Obstetrice.
Licaon pro crudeli
Licurgus pro sapiente.
Lachesis pro Morte.

Labirynthus pro loco erroneo
Lynceus oculus pro bono visu.

M. M. M. M. M. M. M.

Midas pro liberali et avaro.
Minerva pro scholis
Mopsus pro barbaro.
Mars pro bello
Mercurius pro sapiente
Musa pro Poëtis

N. N. N. N. N. N. N. N.

Nemesis pro Tribunali
Nero pro crudeli
Nestoris vita pro longa
Niobe pro infelici Matre
Narcissus pro juvene formoso
Neptunus pro mari.
Nereides pro mari & fluctibus.

O O O O O O

Olimphus pro colo & monte
Orpheus pro Musico
Olimpia pro loco recreationis & etiam luctæ.

P. P. P. P. P. P. P. P.

Pactolus pro fluvio
Parrasius pro bono pictore.
Pericles pro Oratore vehementi
Phaëton pro juvene temerario
Pharsalici campi pro loco belli Civilis
Phalaris pro crudeli
Phidias pro Statuario
Phœbe pro luna
Pleïades pro stellis sive astris pluvionis, sive dolentibus amicis
Protheus pro adulatore et inconstanti
Pigmeus pro parvo.

Pitagoras

Pitagoras pro taciturno.
Palinurus pro Gubernatore classis.
Pandora pro Homine alienis gloriante
Parca pro morte
Paris pro Judice
Parnassus mons pro Poesi
Pegasus pro equo veloci
Perseus pro terribili.
Pluto pro inferno
Promotheus pro sacrilego
Pomona pro floribus.

Q Q Q Q Q

Quinquartia in numero plurali pro scholis seu diebus studiorum
Quirinus Quirites pro Romanis.
Quinctius pro bono consule.

R R R R R

Roma pro urbe
Rodope pro monte
Riseum Celu pro magno
Rostra pro loco Oratorio
Romula pro Dea ultrice.

S. S. S. S. S. S. S. S.

Sardanapalus pro Homine molli delicato
Scylla pro loco fatali
Saturni secula pro felici tempore
Sibillæ folium pro Vaticinio.
Sisiphi saxum volvere, idest inutiliter laborare.
Socrates pro Sapiente
Salij pro Sacerdotibus.
Saturnus pro Patre crudeli
Syrenes pro feminis.

Satiri pro Hominibus pilosis.
Styx pro inferno

I I I I I I I I.

Tagus auriferr pro fluvio divitijs
Tempe pro loco amœnitatis
Themis pro Judicio seu justitia.
Thersites pro deformi.
Thale pro hora ultima
Trojanus porcus pro delicato
Tantalus pro avaro
Titan pro Sole.
Thiphis pro gubernatore navis v Reipublicæ.
Triton pro Tibicene.

U U U U.

Vatinianum odium, pro odio magno.
Vertumnus pro inconstanti
Vicalegon proximus ardet idest periclitat amicq tuq inthimq.
Vesuvius pro igne monteigneb.
Vulcanus pro fabro.

Z. Z. Z.

Zeuxes pro bono pictore.
Zoilus pro detractore famæ alienæ.

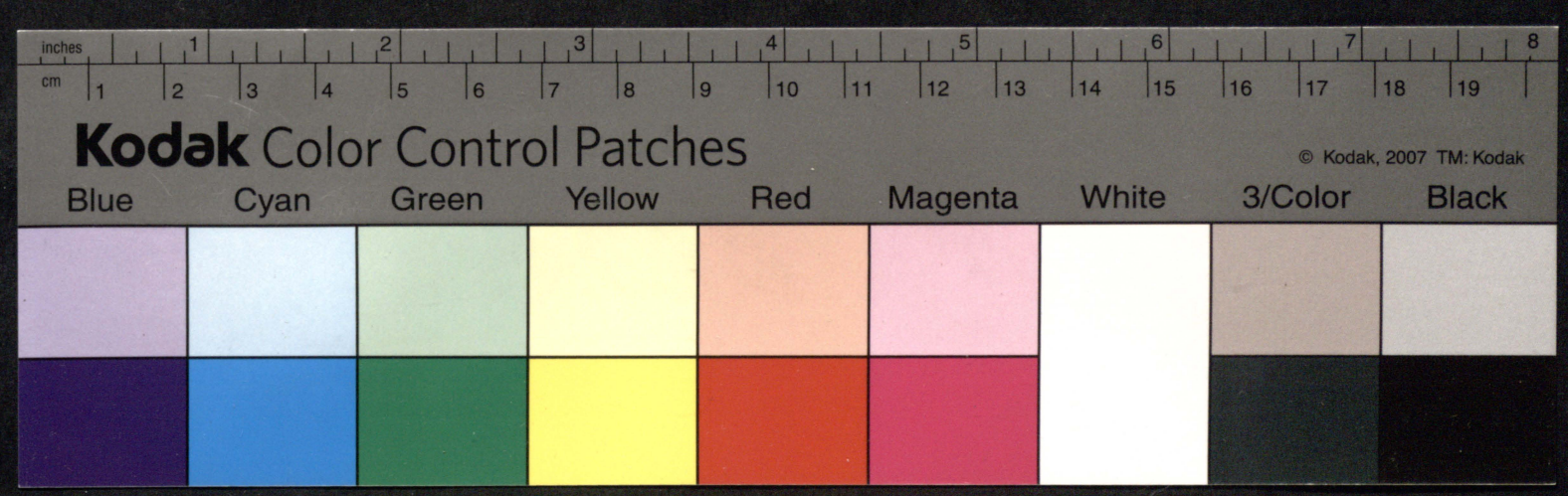
inches
cm
Kodak Color Control Patches
© Kodak, 2007 TM: Kodak
Blue
Cyan
Green
Yellow
Red
Magenta
White
3/Color
Black

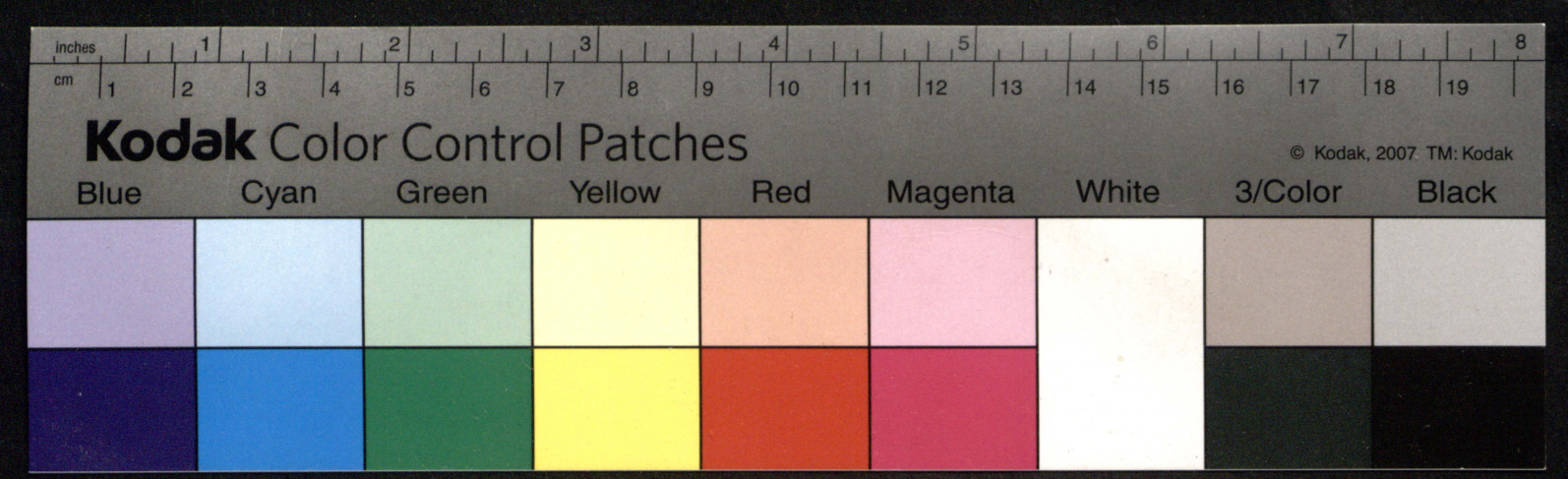
inches
cm
Kodak Color Control Patches
© Kodak, 2007 TM: Kodak
Blue
Cyan
Green
Yellow
Red
Magenta
White
3/Color
Black

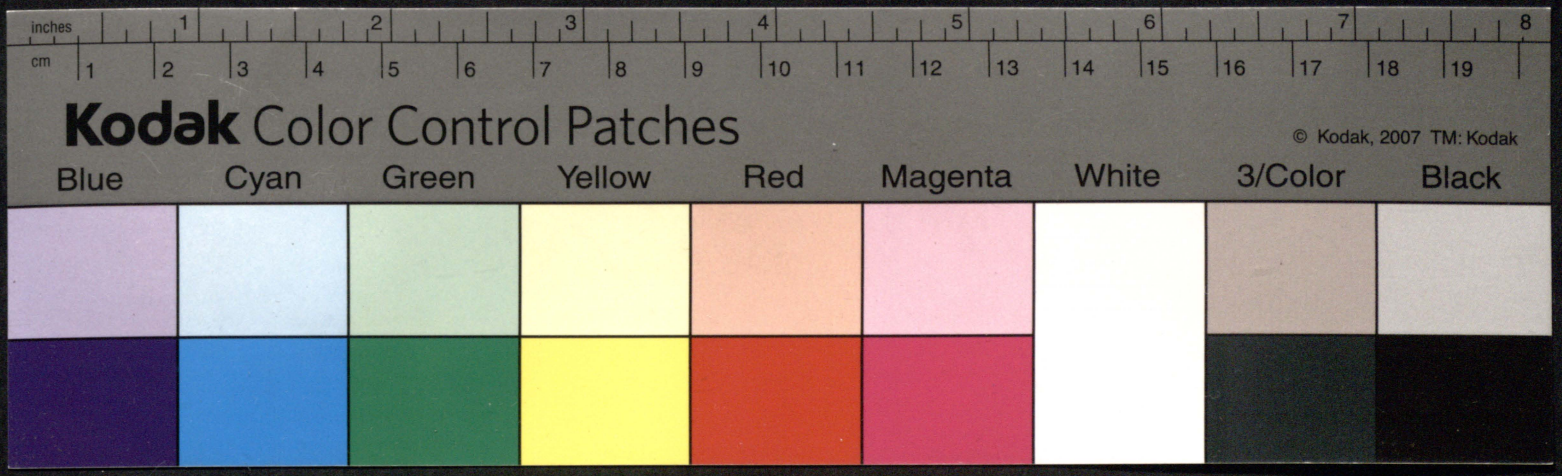
inches
cm
Kodak Color Control Patches
© Kodak, 2007 TM: Kodak
Blue
Cyan
Green
Yellow
Red
Magenta
White
3/Color
Black

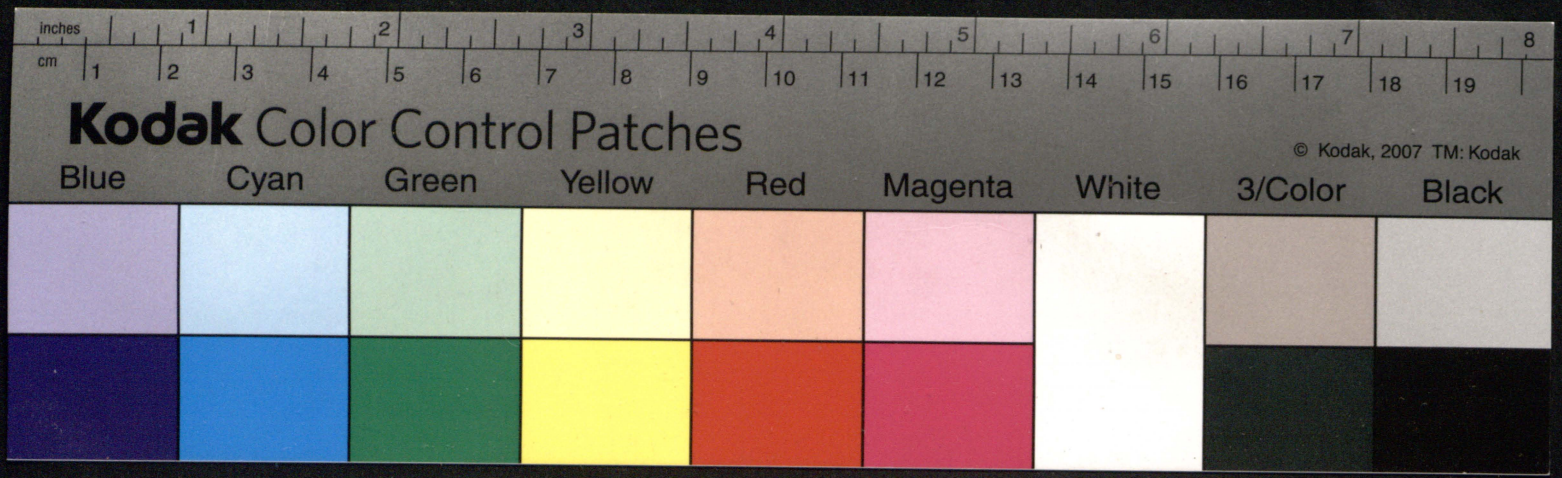
inches
cm
Kodak Color Control Patches
© Kodak, 2007 TM: Kodak
Blue
Cyan
Green
Yellow
Red
Magenta
White
3/Color
Black

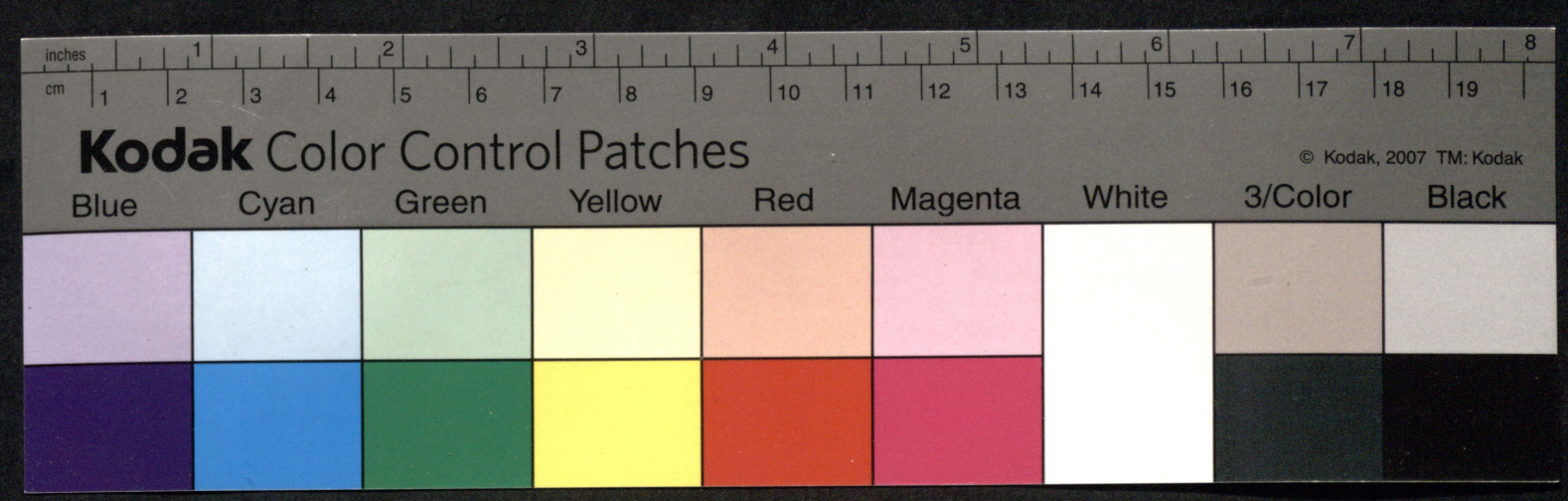
inches
cm
Kodak Color Control Patches
© Kodak, 2007 TM: Kodak
Blue
Cyan
Green
Yellow
Red
Magenta
White
3/Color
Black

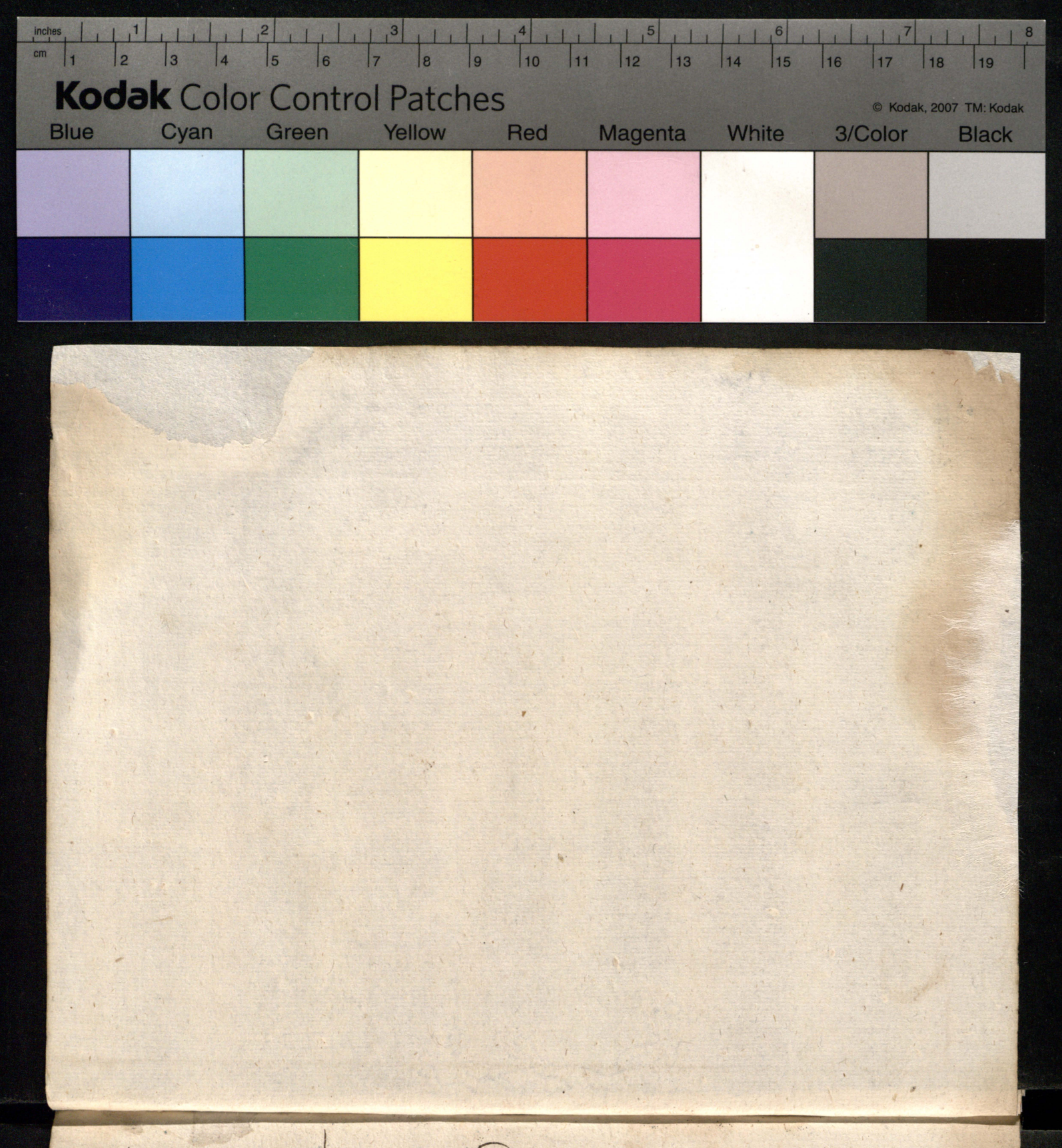
inches
cm
Kodak Color Control Patches
© Kodak, 2007 TM: Kodak
Blue
Cyan
Green
Yellow
Red
Magenta
White
3/Color
Black

Eruditiones ponendæ pro Appellativis.

368

Saturnus inventor est falcis, cuiq sæculo floruisse dicitur ætas aurea: ex quo cuiusdam in laudem habentis falcem prostemmate dictum: illati honoris templo viva testis numina non simulacra; Saturnus quivis nisi q avitæ falcis hæres non inventor, ferream hostium segetem docti metere, et auream coligere frugem ex campo victoriæ

Jupiter Saturni filiq Deorũ Rex ex quo in laudibq cuiqdam; magno patre geniti Saturni veluti Joves filii &c. &c. Vos inter sydera sollicitantes et prima lumina cæli.

Bacchus inventor vini ex Jove natq: dicitur de quovis ebrioso ut in Thesauro de calligula: ut mavors natq vixit ut Bachq.

Mars Deus belli et armorum sumi potest pro quovis hæroe et Triumphante.

Hercules Monstrorum domitor; dicitur de victoribq sicin laudem Pretkosci; Poloniæ areop

[illegible] sacrarium effecisti alcidæ monstra, [illegible] vires posuerunt, si quidem eadem virtute Ensem Themidis destinguebas, qua ille genitus Jove, clavam sustinuit.

Vulcanus Deus ignium, nomen dat illis qui ignem aliquando tractavêre; sic Nero dicitur Vulcanus Cæsar, sic item de Thorunensibus hactenus adversarius venit vulcanus iam obedit. Cybelæ Deorum Mater vecta Leonum jugo, emblema fœminæ laudabilis

Venus nata ex maris spuma annorum dea armata facinus, sic in laudem domus Austriacæ quidam cecinit Poëta bella gerant alii felix austria nube, nam quæ Mars aliis, dat tibi Regna venus. Themis consiliorum Dea quam Deucalion et Pyrra consuluerunt reparaturi Hominum genus.

Ceres Dea frugum latrix apud siculos legum, dat occasionem laudis habentium per stemmate acervum. Ivit in sacrarium probitatis acervuus vester, leges condit vestra Ceres, surgunt in auream segetem decreta, jura in culmum pretiosum

Minerva ex Jovis cerebro nata, sapientiæ Dea cuius natali tempore imbres aureos Cælum depluit. Sic in laudem cuiusdam per curiis natalibus tuum opta caput Pallas, Jovi indignata quod aperto vulnere nasceretur.

Diana Jovis Filia virginitatis ex pulchritudinis

Dea

Dea de virginibus dicitur e[illegible] proprie v me
taphorice tum inter hibleos flores rosa, inter
divas Dianna. sic de Beato Stanislao amoribus aestu
ante Dei, veluti Hierostratus etiam divinus amor
flammam injecit Diannae idem pulcherime innocen
tiae

Dianna venationis Dea potest commemorari
cum incidit dictionis materia de venatione si
militudinis loco adhibetur non rarò, ut à me in lau
dis Illu: Fundatoris Bal, rejicientis Calvini dogma=
ta de gratia divina Tunc primum in odiis Cal
vini gratiae ita in Dianae caeses unguem non
exercuit solus Leo. Adhibui mentionem Erudi
tionis et in praefatione Theologica eadem dogma
ta Calvini confutante. Creditis ita Diana
collusit Appollo cum dodone cupras supperarent.
classibus innexa praeda viam videbat fugae, non
habuit. Ideo explicando hanc propositionem in
laudibus tutelaris nostri Stanislai Hostka quod nul
libi gratius manserint virtutes quam apud eum,
dictum est neque enim pietas instar Diannae est silve
stria incolit, et domum laudat, ceu lucum.

Neptunus aquarum Deus, Embl: qui vera v me
taphorica possident, ut sunt decumani fluctus,
altum sanguinis sudorum oceanus, ut oleva noster
si et tam vasto metaphorarum oceano ornatus
neptunus et

Mercus [illegible] quarum numina

Pavnus silvestris Deus caprorum pedibus insistere dictus ꝑ scelerato v Dæmone. hic incensura

Thaurus se a Pavno originem patravit trahere; iure quidem nisi qd ille semiferus fuisset, hic totus ferus.

Eolus ventorum Rex Embl. modesti viri v humilis Arctius tenus Popularem auram in inmentis recesa qm preses ventorum Eolum furentem Boreav, v non est. Eoli pectus tuum mites Cpmd Spiritus non ventos, quoties recludit illud, erumpant, id Cælestes Æthesiæ Davonius, et qui vis habitus fovet, morum hyblam non afflat.

Bona Dea colebat à Romanis Poëta habuit: sacra bonæ manibus n̄ ad eunda Deæ, in laudibus Poloniarum Reginæ bonæ Bona nimis malamater.

Consus appellat Deus consiliorum Embl et consulentium illius ara subter terra inventa est.

Himeneus veneris filius Deus nuptiorum.

Janus quem Poëtæ bifrontem volunt. templum Romæ habuit apertum belli tempore frontepace clausum. Quoties bellimentio et commemorari poterit in laudem Plavij Vespasiani Thesaurus. Hierosalimæ ut fores clauderent [illegible]ni fores aperuit. in supradici potest de illis gbus binarius numenes proprietas et sic ex nomine divisi Laus Rectoris presenti 3ti

um Elo

um Elogium, unus [illegible]
orem Janum, ubi luctari cœperunt consilia.

Pluto Infernorum Deus dis aliter seu dives pro divite v avaro infelice. post prodivitiis juxta plutonem in

Cerberus Canis 3ceps pingitur in vestibulo inferni, applicari potest illis, quibus Eternarius numerus, et ex famis, ita me in censura Evium alienæ famæ oblactrantium Princeps et furor vester cerberi imago viva infernum movet, dum oblactrat commemorari potest ubi prædæ alicuius occurit mentio ut à me de Hereticis Zoronensibus Porcorum nomine appellatis super et cerberum concitaviator in hunc aprum, ad casses Eumenidam infamem feram percipites.

Haron portitor apud inferos per stiem et Acherontem animas devihit defunctorum sic de prostemmate navim habentibus vestras ingressus Lyburnicam Polus mavors dignior diu Haron poterit, in stiem provexit Cæsarum animas exercituum

Minos Eacus Radamanthus inferni Judices per judicibus rigidis et tymannis, pulcherimi et quod legitur in laudibus divinissimi Borgiæ peccatoris nomine assumentis.

Atro sui damnatus ad inferos peccator

370

sanctissimus ipse [illegible] Radamanthus Eacus ipse et minos rigidus ad rotam Ixionis, ad saxa Zysyphi, ad tantali ictum ad Thavros Perilli in vocuam pertrusit dignitatem

Parcæ fatales Deæ 3 numerantur Cloto Achæsis Atropos, nominis istius parcæ frequentissimus apud Authores usus per Paronomasiam figuram. ut etiam hoc nomine rixa furia, dicitur de parcis, fœminis una et è porcorum numero inter inferni rixas prima duarum Eumenidum soror, 2da furiæ, 3 Acherontis Filiæ ex nocte pisiphonæ, Megiera, Alecto loco angues referunt, vocantur Diræ et Eumenides Poëta vera Megera. Fax manibus tantum criminibus anguis abest

DEORUM INSIGNIA

Chilmen Iovis de serenissimo Michaële Poloniarum Rege, etiam tu Polonus jugiter eadem dextera sceptrum torques et belli fulmen.

Neptuni Sceptrum tridens, symbolum eorum, Iternorium numerum habent, in proprietatibus gloriosis martis gladius non rectius contorsit quam tu hastam.

Clava

Clava Herculis [illegible]
sumpta inscribitur ipsi [illegible] [illegible] pro
Baccho Tyrsus

NOMINA LOCORUM DISCIPLINARUM

371

colchorum Regio et nemus Italium dice
re posses tuis ut literamus amoribus per nemore
inservisti palmas; manibus scilicet col
li non potest extra sylvam laurearum

Appollini Parnassus Mons dicere posses in
laudem eruditi et sancte veri eruditioni junxi-
sti pietatem ut sacra habeas. Appollo loco
montem adscivisti sanctitatis.

Item Appollini fiebant sacra apud Delphos
latenti post cortinam Eruditio infinitorum
propè applicationum occasio, laudantur ea illi po
tissimè quibus honor et Latuisse sic in modestia
Beati Stanislai, domuit à fronte velum palpe-
bræ terrarum ille cebris non tactum uni
Cælo cortinam pulsare licuit sic in valedi
ctoriis Laudibus Rectoris Collegij ad principi-
orum consilia adhibendi gratiæ Phœbus o
poterat loquetur princeps oracula certiora,
erant responsa soli quam Tripodyi Delphici
post Cortynam purpuræ 3 Appolo

Cererem appellabatur Eleusis urbs at

[illegible] entes virtute, pleno o
ptimè frugi
te exciperet Elesis, Templo Cereris v il
lam virorum clipeatam segetē aris excipe
ret Elevis Cererij indignata.
Cybelem Deorū Matrem coluit et

Dianam coluit effessq, diceres mecū in salutati
one cuiusdam Palatini visitantis Collegiū
et Templū cū sua Conjuge. Ipse in Tem
plo miracula q effesq jactavit aliquando, no
mirū hic collegit Diana, et quia stemma
fuit illiq thaurus ducta est longior alu
sio ex proprietate Dianæ, immonte tauro sacris Ce
lebratæ.

Thebæ Herculem coluerunt, diceres me
cum in salutatione illū. Leduchowski Con
federati exercitq Marschalcq Principe
Poloniarū Urbe Thebeus invenis, qui Her
cules Adoraris. Iovem Creta colluit, in
laudibq Ill. Krethowski inducit loquens am
bitio. Quid mihi Cretam Iove puero repta
tam fabulæ obiecisti dignitatis Psalcæ
numen divinig est, cuiq vestigiis
assurgo in fammam honoris spector pede
in posetor.

Latona honores ha[illegible] perisset et Appollinem, [illegible] occasionem laudis cuiusdam Palatinæ habentis secum Filiam juvenem, et Poëtam filium Godziyzaing osobą z Latono rownać, kiedy razem Dyannę prezentuiesz i Appollina.

Rodophe Mons Marti acer Diceres de Prælatore, et sancta neglecta Rodophe, in tuæ virtutis fastigio.

Mars habet sacra digniora equidem tot hostias gradivo donas quod cedis hostes.

Nemesis Dea ultionum qui ulcistis, dicitur litare Nemesi dicitur aliter Ramnusia.

Plutonis Templum apud Reos semper est clausum et observatum v. de mendaci v. descelerato Pluto v. si dixeris non erasse cordis sonum obserat diligentiq recludit.

Scythæ v. Persæ solem unicum Deum putant cui equum immolant diceres de habente pro stemmate equum, v. de Principe Regni. Non te Persarum ritu Polonum solem adoramus, in honoris templo ovis tibi mactatur aurea, non est victima sonipes.

Venus Incypro celebratur, et Papho Urbe Insulæ diceres incesturam insolentum. Incyprose credunt habitare, et Paphum habent intra Urbem ubi colant sanctiq venerem.

Vulcano Lypara Insula sacra est, quoties ignis mentio ad hibe nomine.

DEORUM CURSUS

Bacchus lincibus pervenitur et tygribus cybelæ Leonibus Dianavis, Juno pavonibus Tethis Delphinis, Jupiter aquila, Lunabobus, sol equuis Saturnus Draconibus, Venus Cignis.

NOMINA PERSONARUm

Ganimedes Ab aquila in Cœlum deportatus Jovi plautum

...emma aquila.

...los ... Juvenis ad aulam Duyfre-
comendati.

Hyacynthus Dilectus Appollini Ampolo formosus Bacho
Adamolus Adonis veneri Cephalus auroræ. Charissimus. Agis
Puer Phrigus.

Abeles dilectus Hippositus Dianum ob formam et raram Casti
tatem. Titus Romanus Cæsar orbis deliciæ dictus præter
alia nomina adhibitum, à me in laude Epistolari Præsi
dis provinciæ personæ et laborum estimatoris impia
tua illius Regnantis e censeo ejici dilecte Orbis meruit
appellari, amores ferebat pro legibus.

Aborigenes antiquissima Familia cum Trojanis condi
derunt diceres de Zeloro Episcopo, aborigenum tibi genus
vaticanam Romam in Polonia condidisti.

Achates Fluvius Siciliæ in cuius littore repertus e amoris
lapis, diceres non est Achates Syculo infelicior, purpureus
torrens vestri Sanguinis amoris gemmam volvit in stem
mate non rude saxum.

Achelus Hercules timens in taurum mutatus cuius cornu de
cussum comiti copiæ dedit Hercules. In laudibus Domia
norum veluti Acheoli et caput vestrum unde quævis cor
nu copia habeat.

Acheron fluvius inferorum sine gaudio et funebri.

Achilles Fortissimus Ducum Grecorum Embl: Fortium
medusæ vultum fugiens Embl Fugientium ut apud me
De Illustris Balo fugiente cheresim. Ita nec medusæ
vultum declinavit Achilles, fuit invulnerabilis quod sti
...mmersus Ebl: afflictorum.

...caraunia scopulus in mari Ariadico symbolum forti
... adversa tolerantium ut dicitur, veluti Marchosia
...tis, v Ariatica supra pullam Ceraunius scopulus.

Acteon in pœnam curiositatis in cervum a canibus suis

lacerat

laceratq. Ebl: Con[illegible]
rum more trepidat, cum [illegible] oculo quacunq in
Diana videndo.

Ægeon Gigas, Iovi rebellis ligatq a Neptuno scopulū
Ægei maris contimaniis dicit Embl: peccatorū rebelium 373
suis Principibq captivatorū ab illis v stemma Influ
viq v lapis

Ægeria dicit uxor Nemæ Regis Rome conditoris Dea
fuit eius et consulatrix Embl Fominarū consulentiū.

Egistus Agamemnonem occidit incessorem fruge.
Embl vindicantium Dei v sapientiæ injuriam ut in
censura Hereticorū Toronensium qui Scholas excus
serunt virginis Miserū incensori Agamemno
ni quivis sarmata Egistus

Æneas Ænechisen Patrem et Deos Parentes efferens
ex incendio. Embl piorū in numina Parentes Patriā
corū ite qui ferre alios narrant.

Esechines Orator Athenensis emulus Demosthenis

Ethna Mons Syciliæ perpetuo igne terribilis Sym
bolū amantiū odicentium.

Ajax fortissimq Grecorū post Achillē Dicit Iove
3tiq Embl Fortiū De cuius occi sanguine flos Hi
acinthq crevit.

Alba fuit Urbs Latij condita ab Escanio Symbolū
locorum feliciū

Alcibiades Atheniensis pulcherimq sed vitijs omnibus
plenq.

Alcides aliter Hercules Lapso Atlantis Athlanti suffe
ctq ut Cælū sustineret.

Alpes ab Anibale et Augusto pro fructu alpes
Symbolum rerum difficiliū superatorum tm a viro
insigni.



ea dicunt moviſſe
mentis montium saxo
accidit ſt usurpari, in laa
bg Szemerecorum obſtinatam & saxeam ſtra honores
mentem moviſſe quoquam ſi inſtructam honoris filo, ly
tharam pulsaſſet. et in laudibg Illu: Bal. Jandelovis ame
dictum adstruxit veritatem fabula Amphionis arre
pta fide montes aviſſetvibg movit ut in religionis pro
pugnacula ſe componerent, Thebas construerent vir
tutibg habitabiles.

Ancile fuit breve et rotundum scutum delapsum coli
tg regnante Numa commemorari ſt ubi ves e dearmis sic
ame in laude Illu: Zarcha Fundatoris Scholarū habentis Leo
nem inſtemmate. Seminatorem Leonis cultū depingiug
in tabulis eruditis habebant parva licet virtutis Ancila
sed quibg Ayide commutaret minerva pulchro deorū Ovidio
ſpectatiſſimam. Et in Rupnis laudibg Sebestiani Compro-
fessoris dignissimi. Arma iste virtutes strenua posuere
affixa tibi scientiarū Ovidia quomodo vix capitalinis
aris Ancille celo lapsum.

Apelles pictor ſtantissimg diu sed exacte pingans Embl Be
nefactorū res agentiū ex Cunctatione

Appia via regina dicitg viarū Regina qd illam Cesares
triumphatores venirent in capitoliū.

Appenning mons Italiæ maxime symbl: rerū ingentiū ex
quo ist& ſimiles applicationes formari poſſent. ut in
Laudibg Illu: Dnor Ducis Litvanie Intuis Laudibg ire logi
mur pro compendio eligit ſm tillare Oratiū inter ſplen
dorum incendia rivum duit ex Oceano et Appennino alto
rum

Troia alia felix alia desolata prolocofelici v desolato.

Serpentes fluvig Rhodano celeri permixtg symbl: Nicvogli
cum ducum habentiū inſtemmate flavios ex inde di
ge in laudibg Illu: Ludouchowski confederationis Ma
calci ſuscipientis Ludovicos in corpus exercitg confe-
derati. Bellicis Ludovibg tuis federatg Sarmatiæ aram

influxit lentor

Araxes fluvius supr[illegible]
dri Fridro ex quod[illegible]
rale Moschovij Suppar [illegible]
ret, Teipsum inponte struxisti ex quo nomine ejusdem
neralis subducæ Lubomirio Succamerario Regni militan
tis factus è amelusus in salutatione ejusdem. Mitto
Bellica tua sceptra illis timenda quæ nunc etiam terrent fasci-
bus Caxolanis Dux Moscia miles tuus erat et verè Princi
pe Izraniawa minor Cheng.

Archimedes maximus Pes cometra primus Spheram fecit ædifi
cator eximius. Embl. eorum qui Phisicæ ædificant v moraliter.
Proponitur optimè per reiectione ut in laudibus hodierni Præfe
cti cui avitum decus bipennis è illa felicitate sacris ob
tingit canutibus.

Stanzatulus ut jacet iam artem probitas Arechitectam
confundunt Arechimedis vota virtutes trenuæ.

Arctos sea versa st duæ stellæ una vacat Cinozura 2da
Polaris. Symbl. duorum obiectorum vg Fratrum Senato
rum.

Argo fuit navis qua Jason ad auferrendum vellus au
reum navigavit translata inter sydera pulcherimum
Hieroglopticum Opalenij Eppi culmensis.

Agnum in eucharistia latentem ex procella Toronen
sium Hereticorum efferentis pietatem gentilis eius liburni
ca vellus aureum, sedente ad clavum honore et fortuna
cum inscriptione Cœli clausit opes et in laude orationis Opa
lenij Romam legati in tua Lyburnica rostra invenit
Romæ Tullius Item alto sanguinis in ambulat navis tua
nec celsior è Argo quæ navigat per sydera

ARGUS CENTOCULUS properspi[illegible]

Aryadna erranti theseo suffragata porrecto fil[illegible]
cari potest errantibus ut ame in laudibus Illu: [illegible]
Fundatoris errores hereticos in fugam agentis. [illegible]

374

nociori errore quolor
3. Nec Balani erroris
[illegible] porrigerent [illegible] Nobiles greca. Et ab alia
incensura obscuri sermonis. Illos tua in lingua ob loqua
ars effingit Labirinthos ut filo etm Ariadnæ circumdu
cto Theseo exire sit arduum ex ambiguo sermonis.
Avglum locq tutq unde neminem licet vitolesse cum aliis Iudi
cijs laudibq diceres pectq legum conclave officina gratiarum
patuit omnibq miseris instar Avgli omibq precibq instar Tem
pli omnibq dubijs instar Tripodis.
Atlas pingitz à Poëtis maximq Gigas Cælum fulciens di
ceres pauciora Atlantis sydera quam tua lapidi orna
menta. Atlanti Supparem non ambigo incumbent tibi
sydera Infulata.
Athanæ urbs attica artibq liberalibq celeberrima sumitz
pro insigni eruditione.
Babilon diruta Civitas pro confusione et ruinis difficile
superato pro loco vnimis suis nocente obiecto diceres. Ita
maxime mortiferi sunt fatiscentium morsq Belluarum ita
plus negotij fuit cum seminuta Babilone quam integra
quæ Communes augebatz vivebat mortibq et ex casibq velu
ti Atheus surgebat validior
Bellona Dea belli martis soror in laudem feminæ bonæ
diceres Martis qde soror et sanguinis gratia fuit et Bellona
Berenicæ sydq plenum radijs unde crinosum dicitz in laudibq
B. Stanislai Tutelaris mei dixi pulchrum in Stanislao
vultq tuum 3tium elementum comebant gratiæ tota sonetum
Familia donarint radijs pulchrig Berenices astro sydq erat.
Busiris tirrannq hospites immolans, ab Hercule occisq Embl:
crudelium et sub specie pietatis multos Cadentium. Hic autho
res dicitz de talibq Busideris a reis renovavit.
Caduceq virga mercurij pacis symbolum pingitz anguibus
circum acta in laudem cujusdam Mareschalci. Exercitq con
siderati scipio tuq Caduceq et Mercurij Polonæ pacis tessera.
[illegible]preæ insulæ in Campania quas hilaritatis causa frequen
[illegible]ent homines ex Paronomasia pulcherime usurpantur ut
incensura Avli vitellij adolescentiam nequeres Cipreis
in otio perdidit

Charibdis

Charibdis e peri[illegible]
qui sunt alijs ocas[illegible]
de aquis ut fecimus in [illegible]
Fluens astige malitia [illegible]
ctim Petri sectarum malitia 2di primis [illegible]
Fortunae durus in Coelum homo atrox Scopulus [illegible]
ribdis effusa Calvini fex et Colluvies.

Charites 3 gratiae in laudibus Szembecianis exu[illegible]
tunae cirna opes a parvis ad gratias trasierunt. In [illegible]
celsissimi Dębski pieta e arbor ejus in tres divisa ram[illegible]
qbus 3 addite gratiae cum Lem. Subdit terra manum par pulco ferenda
est gratiae. In laudibus Principis Lubomirski Capitanei Sca
phuniens. Dixi ego subimus vicissem honoris tui aulam sed
referimus jam gratiam nondonamus.

375

Carthago ascipione combusta

Castor et Pollux sydera alternis vicibus splendentia duorum ami
corum v hostium symbl: pulcherime commemorata p reiectione
presapiarum lumina quasi Castoris Pollucisque in sydera infortunae
Coelo nunquam afulgent duo.

Caucasus biceps cui Prometheus afixit Neptunus in penam ob lati
schebo radij sic in laudibus ejusdem Lubomirski ex eo qd indu
xerit Beneficiis Civem Eram ad Testandam heresim in Tem
plo S. Petri Et Trophea tua victi prostratique errores Cauca
so tandem Petri effixi qd radium errupuerit veritati.

Cathilina Romanus Nobilis suis Federatus sanguinem propi
navit. Sic in Explicatione facti Baloviani qd totam Domum
conscripsisset Calvino Cathilinario cithu Supro confluente
sanguine dictum n semel Sacramentum pro erroribus

Centaurus Animal compositum ex homine et equo Symbl: Homi
nis Crudelis v peccatoris in Censura hereticorum Toro[illegible]
sium sic usurpatum Sacra violator Cereris hynnias er[illegible]
renti equo n mitior n melius e pietatis psapium ex
qm ex Centauro

Cymerij Populi numqm diem habentes Poeta Latinus
Cymmerij sole carere vident Polonicus.

Cymerowie widzą że niewidzą słońca Embl. pro
v metaphorice in tenebris horentium

...estres mutabat in lau...
... Leonis foco Eruditionem
...eis pope...
...sula in qua natus Juppiter pingitur, a summi pt in lau...
... v. personae virtutibus abundantis. Ut in laudibus ho...
...effecti recipis Majestatem Numinum, ex concludis
... Matris aula videris inquale ne fingi quidem creta potuit
...sus Rex Lidiae Embl: Divitum tu extra similis Lidiae Cretus
...urtius in morte se dedit pro salute Romana precipitem Embl:
Herois Equitis amantis patriam
Dedalus ut Labirynthum evolaret sibi et Icaro aleis fecit inser...
...tas cerae Embl: et Hierol: eorum qui inter proprietates glorio...
...sas penas habent v. Calamos sic in laudibus Illu: Bal Fun...
...datoris reicientis Calvini herosim in scholis nostris
quarum proprietas Calamus est simul Domesticos, dotes,
simul ambages egressus illo exemplo quasi Labirinthum
evolaret Dedalus eruditiori pennâ instructior et in lau...
...dibus Illu: Kretkowski habentis alam pro stemmate
Aderant Domi cerae Nobilissimae tum Citra Dedali la...
...bore opificem ire in altum asvetae quam Citra diffluentis pe...
...riculum solis Conscientiae Illustrissimae adderat in tessera
natali explicata per auras volansque ala ad libandos
syderum nitores suffragium presentissimum.
Daphnae fugiens Appollinem in laurum mutata Embl:
virtutis praemiatae et securae.
Democritus perpetuo ridens.
Demosthenes Athenes Orator tu extra Athenas Demosthenes.
Deucalion genus humanum reparans proiecto Lapide cum uxore Pircha.
Dodona circa quam silva Jovi sacra ex qua sceptra numebant.
Epicurus qui voluptatem statuit summum bonum voluptuosi dicuntur
munstra ex grege Epicuri.
Eridanus ingens fluvius in quem delapsus Phaeton.
...threum est mare in quo sol occidit, gemmae pretiosae nascuntur
...laudibus Denotiorum. in hesperijs partibus notissimorum. Eadem
...bis cum astrorum Principe cunabula Idem solum natale littusque
...esperium Et in laudibus Bohumiorum quoque Stemma lapis. In alto

...vestri San...

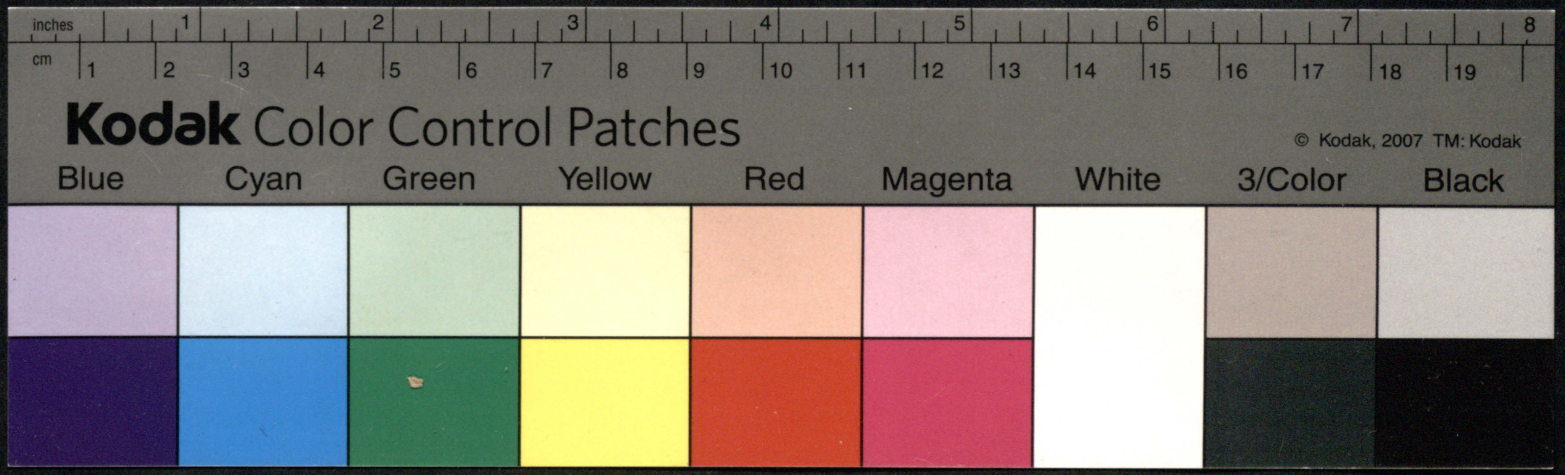
inches
cm
Kodak Color Control Patches
© Kodak, 2007 TM: Kodak
Blue
Cyan
Green
Yellow
Red
Magenta
White
3/Color
Black

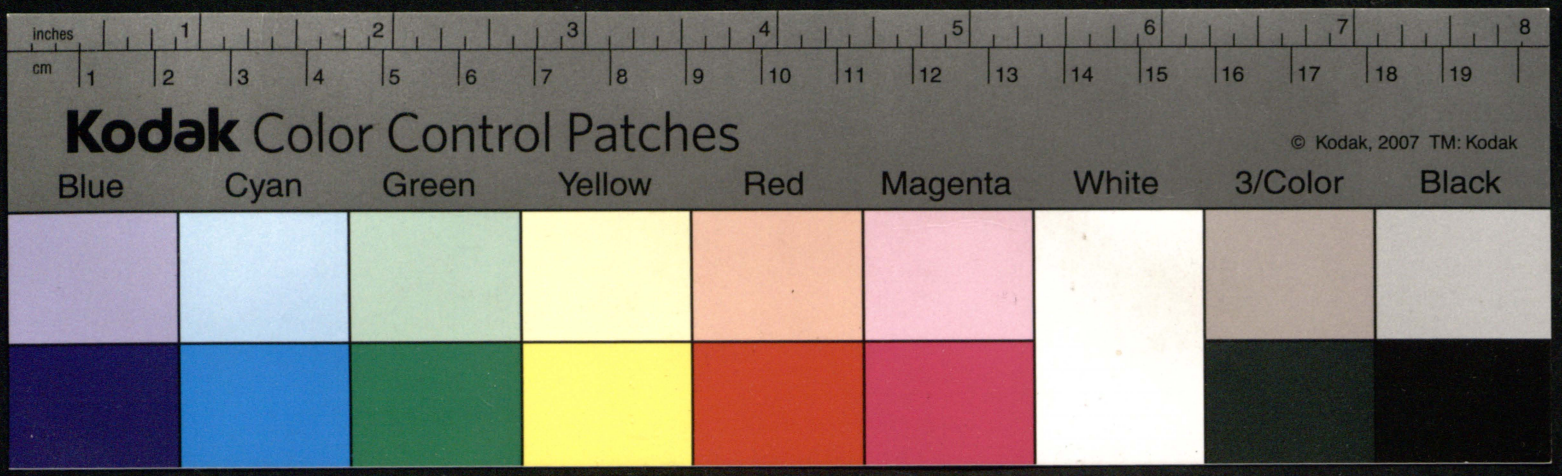
inches
cm
Kodak Color Control Patches
© Kodak, 2007 TM: Kodak
Blue
Cyan
Green
Yellow
Red
Magenta
White
3/Color
Black

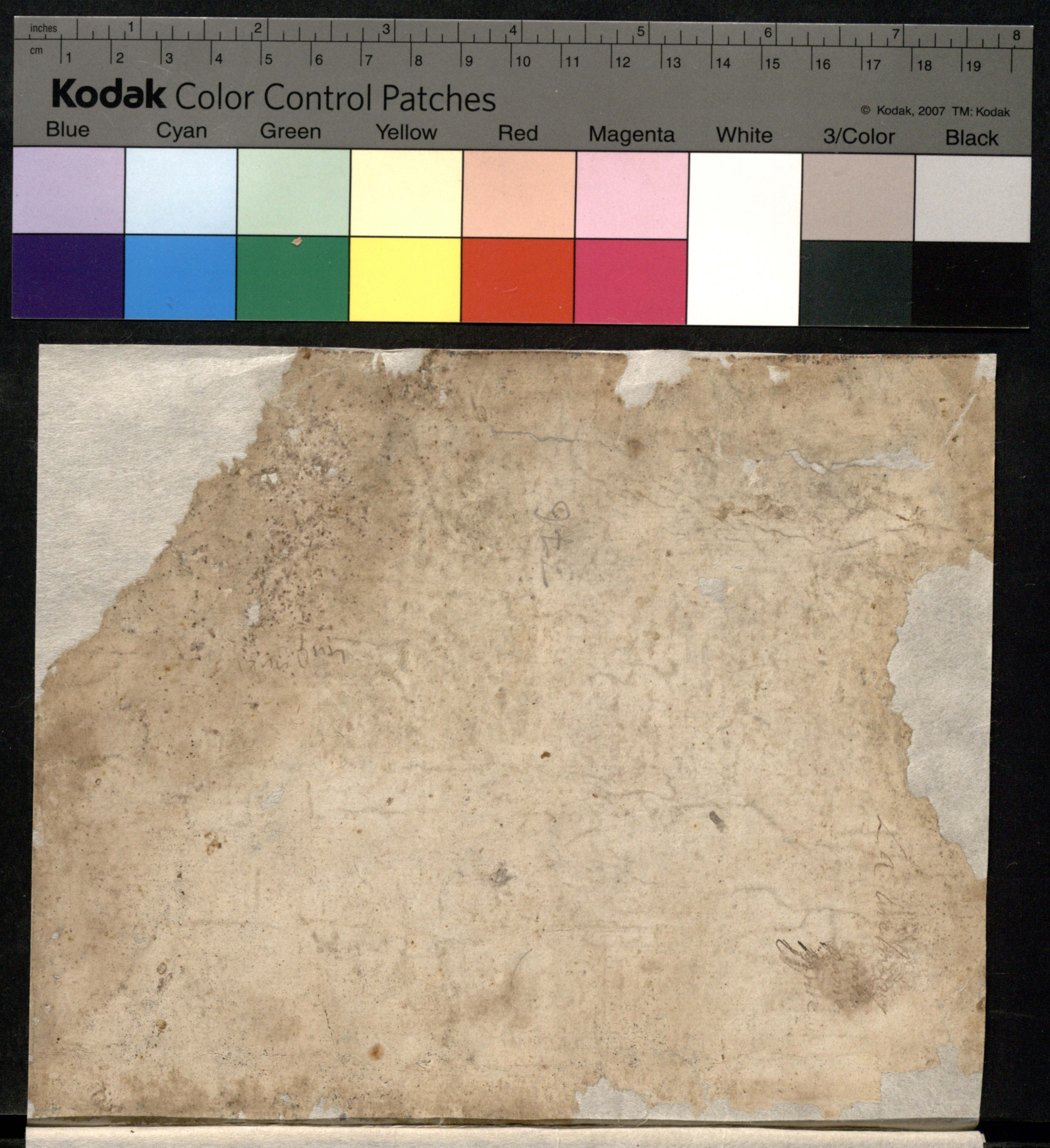
inches
cm
Kodak Color Control Patches
© Kodak, 2007 TM: Kodak
Blue
Cyan
Green
Yellow
Red
Magenta
White
3/Color
Black

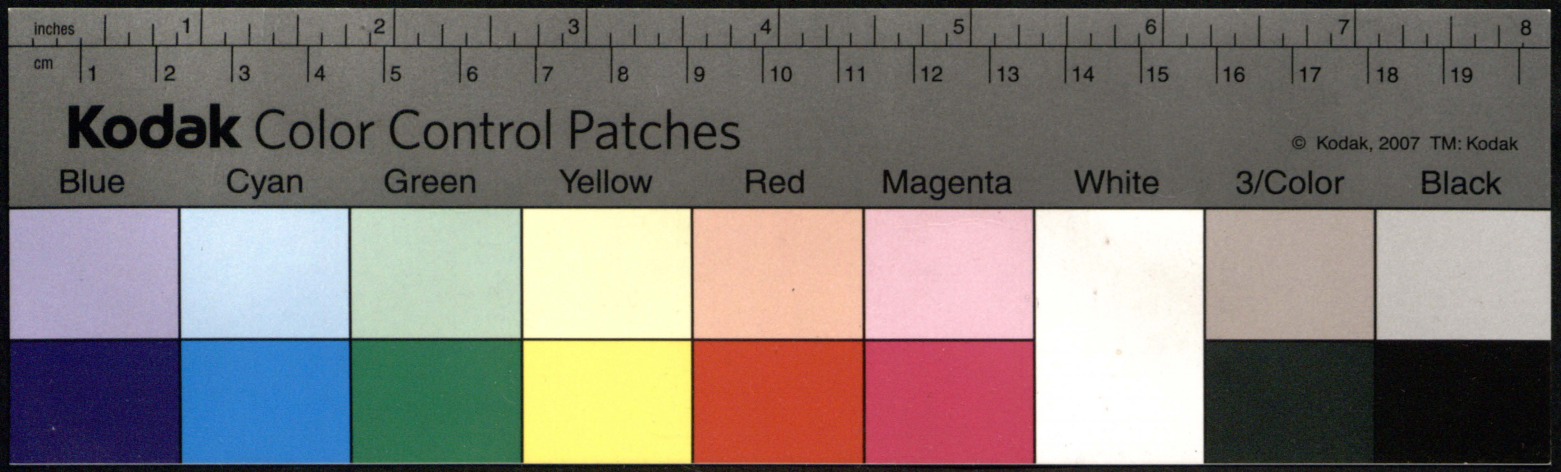
inches
cm
Kodak Color Control Patches
© Kodak, 2007 TM: Kodak
Blue
Cyan
Green
Yellow
Red
Magenta
White
3/Color
Black